SALMOS

Minibíblia em 1010 versos
Agrupamento temático
a partir da Páscoa

Salmos é o nome do livro
com hinos e canções
e também com orações
do Antigo Testamento,
para todo o momento
e para qualquer situação:
leia com toda a atenção,
e faça bom aproveitamento!

Salmos são uma Minibíblia
da mensagem do Deus Criador,
que aponta para o Salvador,
o Filho de Deus, Cristo Jesus,
pois ele é a verdadeira luz
que dá a medida e o critério
para entender todo o Saltério:
só o Messias a Deus conduz!

PÁSCOA
Publicações

Ricardo Nör

SALMOS

Minibíblia em 1010 versos
Agrupamento temático
a partir da Páscoa

E-book

PÁSCOA
Publicações

Porto Alegre
2025

© Ricardo Nör - 2025
Rua Martim Aranha, 100, 702 A
Bairro Boa Vista
90520-020 Porto Alegre/RS
Tel/WhatsApp: (51) 998687049
ricardonor28@gmail.com

Ilustração da capa: Davi tocando lira para o rei Saul: Rembrandt, Holanda

Revisão: Ricardo Nör

Diagramação e arte-final: Ricardo Nör

Páscoa Publicações
Rua Martim Aranha 100, 702 A - B. Boa Vista
90520-020 Porto Alegre/RS
Tel.: (51) 998687049
www.ricardonor28@gmail.com

Dados Internacionais de Catalogação na Publicação (CIP)
(Câmara Brasileira do Livro, SP, Brasil)

Nör, Ricardo
Salmos [livro eletrônico] : minibíblia em 1010 versos :
agrupamento temático a partir da Páscoa / Ricardo Nör. -- Porto Alegre, RS :
Ed. do Autor, 2025.
PDF

ISBN 978-65-01-72762-2

1. Bíblia. A.T. Salmos 2. Bíblia - Estudos
3. Páscoa I. Título.

25-306442.1 CDD-223.2

Índices para catálogo sistemático:

1. Salmos : Bíblia : Antigo Testamento   223.2

Eliete Marques da Silva - Bibliotecária - CRB-8/9380

Apresentação

Os Salmos são escritos
aqui em forma de verso,
e este é um modo diverso
de apresentar a mensagem
com uma outra linguagem.
O vocabulário é diferente,
a mensagem é permanente,
para a nossa aprendizagem.

Os Salmos são apresentados
a partir do acontecimento
que no Antigo Testamento
é o principal e a referência,
destacando com evidência
a passagem da escravidão
dos hebreus à libertação,
que Deus fez com eficiência.

Os Salmos Históricos tratam
deste acontecimento central
para toda a vida espiritual
de Israel que sofria aflito.
A partir da Páscoa foi escrito
todo o conjunto da história,
dando a Deus toda a glória,
pois o Senhor tirou do Egito.

A Canção de Miriam é
o mais antigo documento
de todo Velho Testamento!: Êx 15.19-21
Cantem a Deus, o Senhor,
pois jogou no mar com vigor,
os cavalos e os cavaleiros,
nos mais fundos atoleiros!:
só a Deus toda honra e louvor!

Os Salmos Históricos contam
a libertação do mundo velho,
na passagem do mar Vermelho,
os antigos e seus procedimentos,
o deserto e os Dez Mandamentos,
a vida na Terra da Promissão,
o cativeiro, pela transgressão
da Lei com seus ensinamentos.

Os vários tipos de Salmos,
pelo Saltério distribuídos,
são aqui em grupos reunidos:
neste modo de procedimento
de seleção e de agrupamento,
o Salmo tem o número original,
pois a intenção e objetivo final
é facilitar busca e entendimento.

O Reformador Martin Luther 1483-1546
leu os Salmos com critério
e reconheceu que o Saltério
é uma “pequena Escritura”,
que dá acesso e abertura
para toda a Bíblia Sagrada,
que como rede está integrada:
considero isto na leitura?

Seguindo esta orientação,
os Salmos são acompanhados
por textos dos Escritos Sagrados
com os quais eles têm relação,
e também com a revelação
no Evangelho de Cristo Jesus,
pois ele é a norma e a luz
que dá a correta interpretação.

Quando Jesus é considerado
o centro da Bíblia e referência,
então a Lei e a dura exigência,
que vale no Testamento Velho,
e vencida pelo Evangelho:
a Lei leva à condenação,
e o Evangelho dá a salvação:
leio a Bíblia por este espelho?

Cada grupo de Salmos termina
fazendo uma direta ligação
dos Salmos com a missão
e a vida de Jesus de Nazaré,
desde o seu nascimento até
a sua morte e ressurreição:
seja auxílio na compreensão
e aprofundamento da nossa fé!

Índice

Para acessar cada capítulo diretamente, toque (no celular) ou clique (no computador) no título do Índice

Apresentação	4
Localização dos Salmos	6
Introdução	7
Mapas	8
1 Salmos históricos	11
2 Salmos de súplica	
a) Do indivíduo	33
b) Coletiva	71
3 Salmos de louvor	87
4 Salmos para o rei	122
5 Salmos de confiança	131
6 Salmos de sabedoria	146
7 Salmos alfabéticos	158
8 Salmos de peregrinos	177
9 Salmos de Sião	185
10 Salmos para o culto	193
11 Salmos imprecatórios	202
12 Salmos penitenciais	211
13 Salmos messiânicos	223
14 Salmos escatológicos	230
15 Salmos ao Deus-Rei	236
Jornada espiritual: Salmo 23	248
Para entender a Bíblia	255
Para ler a Bíblia	256
Relação dos textos bíblicos	257
Páscoa do Antigo Testamento	259
Páscoa do Novo Testamento	260
A canção de Miriam e a canção de Maria	261
Referências	262

Localização dos Salmos conforme a numeração da Bíblia *

1	148	**25**	162	**49**	150	**73**	151	**98**	234	**125**	141
2	225	**26**	42	**50**	197	**74**	77	**99**	246	**126**	191
3	33	**27**	136	**51**	216	**75**	101	**100**	199	**127**	154
4	34	**28**	43	**52**	52	**76**	189	**101**	128	**128**	155
5	35	**29**	238	**53**	74	**77**	62	**102**	218	**129**	142
6	213	**30**	91	**54**	53	**79**	79	**103**	103	**130**	220
7	36	**31**	44	**55**	54	**80**	81	**104**	105	**131**	143
8	89	**32**	214	**56**	56	**81**	198	**107**	107	**132**	129
9	160	**33**	92	**57**	57	**82**	240	**108**	85	**133**	156
10	161	**34**	163	**58**	75	**83**	83	**109**	207	**134**	183
11	133	**35**	46	**59**	58	**84**	179	**110**	228	**137**	209
12	71	**36**	137	**60**	76	**85**	84	**111**	167	**138**	115
13	37	**37**	164	**61**	59	**86**	63	**112**	168	**139**	144
14	72	**38**	215	**62**	138	**87**	190	**113**	109	**140**	67
15	195	**39**	48	**63**	141	**88**	65	**115**	200	**141**	68
16	134	**40**	93	**64**	60	**89**	241	**116**	110	**142**	69
17	38	**41**	49	**65**	95	**90**	152	**117**	111	**143**	221
18	124	**42**	50	**66**	96	**91**	153	**118**	112	**144**	70
19	90	**43**	51	**67**	97	**92**	102	**119**	169	**145**	175
20	126	**44**	72	**68**	98	**93**	244	**120**	180	**146**	116
21	127	**45**	226	**69**	204	**94**	66	**121**	181	**147**	117
22	39	**46**	187	**70**	61	**95**	245	**122**	182	**148**	118
23	135	**47**	239	**71**	140	**96**	232	**123**	85	**149**	119
24	196	**48**	188	**72**	227	**97**	233	**124**	114	**150**	120

** Os Salmos históricos, 78,105,106,114,135,136, estão distribuídos nas páginas 13 a 29, de acordo com as etapas históricas.*

Fonte da figura de **PÁSCOA PUBLICAÇÕES**: Evangelische Buchhilfe, Vellmar, Alemanha: A base da ilustração é uma Bíblia aberta: ela lembra as águas do mar Vermelho que se abrem para os israelitas passarem em terra seca (Êxodo 14.21s). Esta é a Páscoa do Antigo Testamento: a passagem da escravidão para a libertação. A semente de trigo é usada por Jesus como exemplo para falar da sua morte e ressurreição: Se um grão de trigo não for colocado na terra e não morrer, ele continuará a ser apenas um grão. Mas, se morrer, dará muito trigo (João 12.24). Esta é a Páscoa do Novo Testamento: a passagem da morte para a vida.

Introdução

Os Salmos foram escritos 1
por diferentes autores
e também compositores.
Após longa formação,
uso e também seleção,
por mais de 700 anos, 1000 a 300 a.C.
cumpriram-se os planos:
150 Salmos é a coleção.

Os Salmos surgiram aos poucos, 2
nos cultos e nas celebrações,
com diferentes manifestações,
de alegria, de tristeza, de louvor,
apresentados diante do Senhor
pelo sacerdote ou então pelo fiel,
no Templo, com o povo de Israel:
o divino e o humano têm valor!

A poesia dos Salmos 3
transmite a mensagem
com figuras de linguagem,
que são as comparações,
ou então com as formações
de linhas paralelas:
formas muito belas
de ensinar as lições.

Existe o paralelismo 4
do **sinônimo** ou **repetição**:
a primeira linha ou porção
é repetida na(s) seguinte(s),
com palavras diferentes,
e a ideia a ser transmitida,
assim é melhor entendida
pelos leitores ou ouvintes.

Exemplo: 5
Felizes são as pessoas, Sl 1.1
elas são bem-aventuradas,
porque não são levadas
pelos planos dos malvados,
não ficam com eles parados,
e não formam confraria
com quem faz zombaria
de Deus e seus bens sagrados.

Existe o paralelismo 6
de **contraste** ou **oposição**:
a segunda linha ou porção
é o oposto da primeira,
e assim desta maneira
fica claro e evidente
que a ideia é diferente:
qual será a minha opção?

Exemplo: 7
Deus dirige e abençoa Sl 1.6
a vida do obediente,
e este segue em frente,
com a sua proteção,
mas fica sem orientação
e termina em desgraça e morte,
quem perde o rumo e o norte,
pois não segue a sua instrução.

Existe o paralelismo 8
sintético ou **resumido**,
aqui deste modo definido:
várias ideias importantes,
com figuras semelhantes,
aparecem na sequência,
e no fim, com evidência,
as conclusões relevantes.

Exemplo: 9
Quem medita na Lei de Deus Sl 1.3
é como folhagem verdejante,
que dá sombra bastante,
e tudo o que ela produz
dá certo, e também conduz
a uma vida de bem-aventurança,
com Deus estão em segurança:
esta é também a minha confiança?

As **datas** que estão na margem, 10
indicam aproximadamente,
de forma geral e abrangente,
os fatos do Antigo Testamento.
Além e acima do levantamento
dos nomes com a sua datação,
importa ter esta compreensão:
Deus é o Senhor do acontecimento!

O Oriente no tempo do Antigo Testamento

Rota provável da saída dos hebreus do Egito

A Palestina no tempo do Antigo Testamento

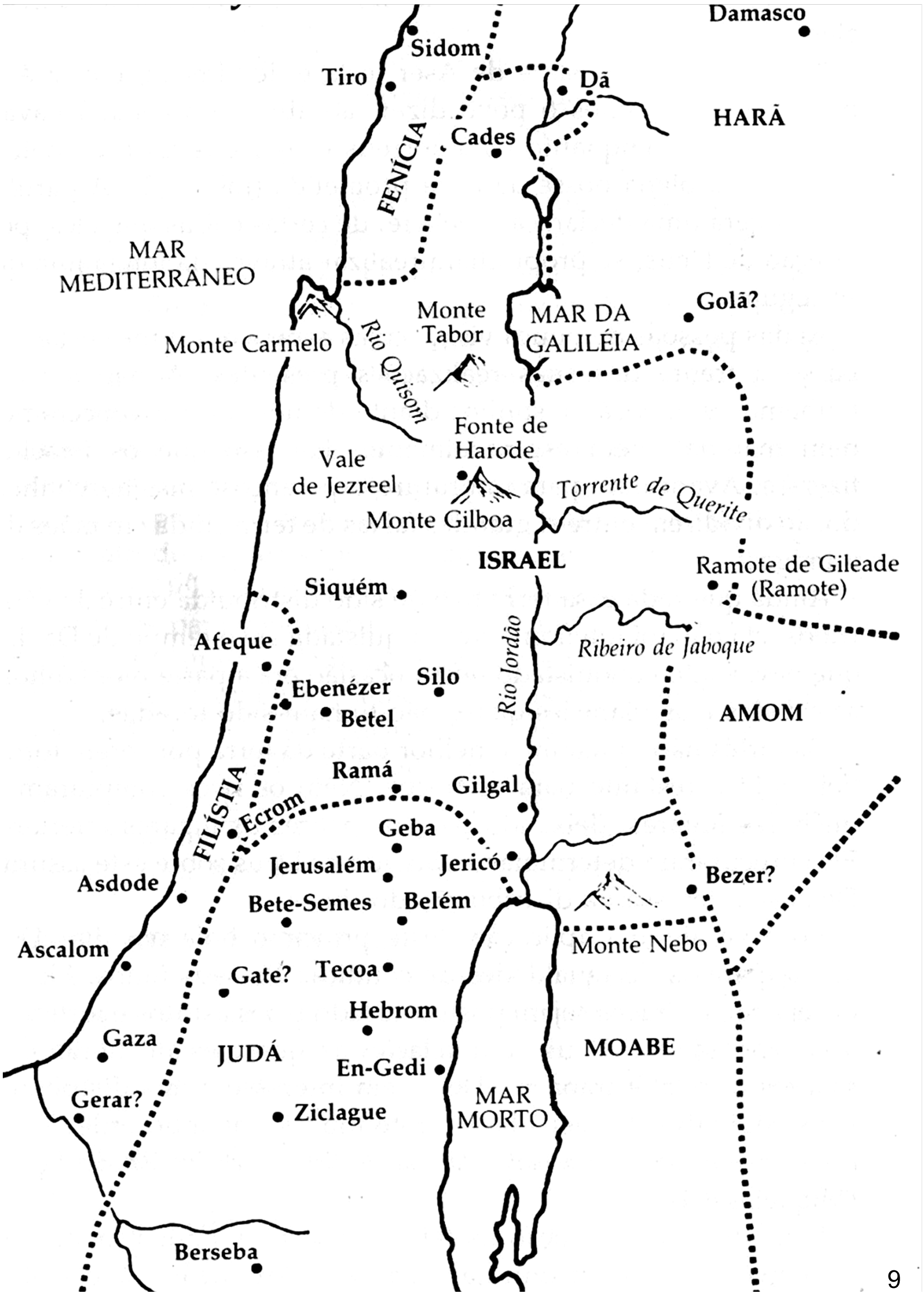

Informações para a leitura dos versos

Nos versos, após **dois pontos** (:),
segue uma breve informação
para a melhor compreensão,
ou então um questionamento
para o próprio posicionamento.
Os textos ao lado são referência,
a serem lidos na sequência,
para um maior aprofundamento.

O texto na margem em **negrito**,
dá a indicação e o sinal
que este é o texto principal,
nele o verso tem procedência,
e os outros dão assistência:
leia os textos na Bíblia Sagrada,
a fonte onde está bem registrada
a palavra de eterna permanência!

Livro digital (e-book) gratuito
PNÓQUIO, PEQUENO PRÍNCIPE, PEREGRINO

As histórias dos "Três Pês",
Pinóquio, Príncipe Pequenino,
e também do Peregrino,
aqui em versos recontadas,
e com a Bíblia relacionadas,
é grande a correspondência,
mostrando com evidência
verdades jamais superadas.

MINIBÍBLIA 49

Textos em 49 palavras
do Antigo Testamento,
desde a criação do mundo
até o anúncio do Messias.
O Novo Testamento traz
as principais ações de Jesus
e o começo da missão.
Aceito ler a mensagem?

E-book grátis
Editora Oikos
oikoseditora.com.br

MINIBÍBLIA 7x7

As mensagens em 7 partes,
pela Bíblia distribuídas,
nestes versos estão reunidas.
Este humano procedimento
quer facilitar o entendimento
da palavra permanente,
que vale para toda a gente:
não existe outro fundamento.

E-book grátis
Editora Oikos
oikoseditora.com.br

O EVANGELHO

O Evangelho de Jesus
é aqui apresentado
de modo diferenciado,
evitando a repetição
do mesmo ato ou lição,
e este simples procedimento
quer facilitar o entendimento:
eu vou ler com atenção?

E-book grátis
Editora Oikos
oikoseditora.com.br

BÍBLIA EM VERSO

O Testamento é cada parte
da Bíblia, a Escritura Sagrada,
por Deus a nós confiada,
para conhecermos a salvação:
Deus dá primeiro a orientação,
com a sua Lei e Mandamento,
e com o Novo testamento
dá Jesus e a sua libertação.

E-book grátis
Editora Oikos
oikoseditora.com.br

1 Salmos históricos

O ponto de partida
do Antigo Testamento
é o grande acontecimento
de Deus que dá libertação,
tirando o povo da opressão:
é a liberdade do mundo velho,
na passagem no mar Vermelho,
rumo a Terra da Promissão.

O ponto de referência
para todo o Escrito Sagrado
é o Cristo ressuscitado
depois da crucificação.
Esta divina intervenção
dá luz para o entendimento
do Novo e Antigo Testamento:
a Páscoa é a orientação!

Os Salmos **históricos** destacam
a libertação do mundo velho,
na passagem do mar Vermelho,
os patriarcas e seus procedimentos,
o deserto e os Dez Mandamentos,
a vida na Terra da Promissão,
o cativeiro, pela transgressão
da Lei com seus ensinamentos.

Exemplo:
Quando Israel saiu do Egito, **114.1-3a**
terra estrangeira da escravidão, Êx 12
foi Deus quem deu a libertação,
e fez de Israel sua propriedade,
agindo com poder e autoridade.
O mar Vermelho foi separado Êx 14.21s
e o exército egípcio foi afogado:
esta é a Páscoa da antiguidade.

Salmos Históricos: 78,105,106,114,135,136

Os trechos dos salmos históricos são agrupados aqui, para uma melhor compreensão, conforme os seguintes temas:

1 A Páscoa da libertação: 106.1-7,136.1-11,105.1-6,105.26-29,78.45-51, 105.30-36,135.8-12,105.37s,105.43-45,136.12-15,106.8-12,114.1-3a
2 Antepassados: 78.1-4,105.8b-25
3 Caminhada no deserto: 78.52s,105.39-42,106.13-18,78.14-22, 106.24-27,78.23-44,136.16-26
4 Os Dez Mandamentos: 105.7-8a,78.5-7,106.19-23,135.15-21
5 Terra Prometida: 114.3b-8,135.1-7,106.28s,78.8-13,78.54-72,135.13s
6 No cativeiro: 106.30-48

Quadro da capa: ***Moisés e os Mandamentos:*** **1659, óleo sobre tela, Berlim**
Deus havia dito a Moisés: - Eu sou o Senhor. Eu prometi aos antepassados dar a terra de Canaã. Agora eu ouvi os gemidos dos hebreus escravos no Egito e salvarei vocês. Vá dizer ao faraó que eu vou libertar o meu povo escravizado (Êx 6.2-13)***.*** *O texto que traz o embrião de todo o Antigo Testamento é a canção de Miriam* (Êx 15.21)*, o mais antigo registro do Antigo Testamento!, que trata da passagem pelo mar Vermelho* (Êx 14).

Quadro acima: ***Moisés é encontrado num cesto:*** **1630, óleo em tela, Filadélfia**
O faraó, o rei do Egito, ordena que todos os meninos hebreus sejam mortos. Moisés é salvo milagrosamente: ele é o homem escolhido por Deus como instrumento para quiar o povo (Êx 1.1-2.10).

1 Louvor ao Deus da criação que liberta da opressão

Aleluia! Agradeçam a Deus, 1
pois ele é muito bondoso, **106.1-2a**
seu amor é misericordioso
e dura pela eternidade: 100.5
esta é a divina verdade. Jo 21.25
Quem pode fazer a relação Hb 11.32
de todo o seu bem e ação?:
infinita é sua contabilidade.

Os atos de Deus, o Criador, 2
são de fato maravilhosos, **106.2b-3**
extraordinários, grandiosos. ***Dt 26.1-10***
Quem pode fazer o louvor
como Deus é merecedor?
Feliz quem age com correção,
é íntegro em palavra e ação:
recebe aprovação do Senhor.

Lembra de mim, ó Senhor, 3
ao abençoares a tua nação, **106.4s**
dando-lhe a tua libertação.
E livra também este servidor,
para que veja o avanço promissor
da felicidade deste teu povo,
que florescerá como um renovo:
eu também agradeço ao Senhor?

Senhor, temos sido malvados 4
como os nossos antepassados: **106.6s**
confessamos os nossos pecados.
Quando estavam na escravidão, Dn 9.5
tu os livraste da humilhação. Êx 14.1-12
Maravilhosos foram teus atos,
vergonhosos, os seus desacatos:
não reconheceram tua intervenção.

Deem graças ao Senhor, **136.1-3** 5
porque ele é justo e bom,
louvem em alto e bom tom:
O seu amor dura eternamente! 100.5
Repitam isto constantemente,
agradeçam ao mais poderoso
de todos os deuses, o vitorioso,
o Senhor de todos, completamente.

Só Deus faz grandes milagres, 6
fez os céus pela sua sabedoria, **136.4-7**
com perfeição e categoria. Jr 10.12
Colocou a terra no mundo, Gn 1.1-8,14-19
sobre o oceano profundo, 18.15
e fez os corpos celestiais
como os pontos cardeais:
há outro deus mais fecundo?

E o Senhor, na sua criação, 7
fez o sol para o tempo diurno, **136.8-11**
a lua e os astros, para o noturno:
Todos servem de orientação, 74.16
e também de iluminação.
O Senhor Deus Criador
é também o Deus libertador:
eu confio hoje na sua ação?

Confissão fundamental da história para ficar sempre na memória

Israel deve confessar **Dt 26.1a,3b,5a**
na terra da esperança,
que Deus dá por herança:
“Declaro morar na terra do Senhor,
prometida ao meu povo antecessor.”
E diante da divina presença, 6.20-25
você dirá esta solene sentença,
a sua confissão de fé e de amor:

“O meu antepassado arameu **26.5b**
foi nômade, peregrino, forasteiro,
e como estranho e estrangeiro, 24.2-13
peregrinou pela divina trilha, Gn 12.1-9
e morou no Egito com a família, Êx 20.13
como um grupo insignificante, Gn 46.1-27
com Deus aumentou bastante,
e ficou grande, forte, importante.

Os egípcios nos oprimiram **26.6s**
com serviço duro e por obrigação,
então gritamos a nossa oração,
e pedimos socorro ao Senhor,
o Deus do nosso antecessor,
e ele viu a aflição e sofrimento,
miséria, perseguição, tormento,
e nos atendeu com o seu favor.

O Senhor nos tirou do Egito **26.8-10**
com sua força e com sinais, Êx 7.14-12.36
maravilhas e muito mais, Êx 14.1-31
e trouxe o seu povo de Israel
a esta terra que dá leite e mel. Dt 6.3
E agora eu te ofereço, Senhor,
o que tu me deste de melhor”:
à vontade de Deus eu sou fiel?

Agradeçam a Deus, o Senhor! **105.1-6**
Cantem seus feitos grandiosos, 8
contem seus atos maravilhosos!
Esteja feliz e alegre o coração
dos que o adoram com devoção.
Procurem a ajuda do Senhor, 1Cr 16.8-22
e lembrem as ações do Criador, 22.27
vocês, descendentes de Abraão.

O Senhor Deus enviou Moisés 9
e também seu irmão Arão **105.26-28**
para um grande mutirão, ***Êx 5-6***
realizando atos maravilhosos, Êx 3.1-4
milagres divinos poderosos: Êx 12.29-32
Deus mandou uma escuridão,
cobrindo a terra em sua imensidão,
mas os egípcios ficaram teimosos.

Deus transformou em sangue 10
todos os rios do Egito: **105.29**
isto não foi simples mito,
aconteceu de verdade,
matando toda a variedade
de peixes para a alimentação,
mas o faraó e toda população
permaneceram na insanidade.

Deus mandou, para o tormento 11
dos moradores do Egito, **78.45-47**
muita mosca e mosquito, Êx 8.20-24
e rãs e gafanhotos, em ação, Êx 8.1-7
destruíram colheita e plantação,
com granizo destruiu videiras, Êx 10.1-20
e com geada as suas figueiras: 105.31
eu tiro disto hoje uma lição? Êx 9.18-26

Deus mandou granizo e raios, 12
e o seu castigo foi tamanho, **78.48-51**
que destruiu todo o rebanho.
A ira de Deus foi muito forte,
praga e peste trouxe a morte.
No Egito, em cada habitação, Êx 11.4s
o filho mais velho, sem apelação,
recebeu a morte como sua sorte.

E Deus enviou outras pragas, 13
a seguinte pior que a anterior, **105.30-36**
até que todo o progenitor Êx 12.29-31
perdeu seu filho mais velho: 135.8s
este foi o sinal vermelho ***Êx 12.29-32***
para o faraó amolecer o coração
e permitir por fim a libertação:
aceito este divino conselho?

Deus Iberta do poder do faraó
que oprimia o povo sem dó

Moisés e o seu irmão Arão **Êx 5.1**
vão falar com o faraó governador,
para anunciar a ordem do Senhor:
Deixe o meu povo ir até o deserto,
para lá celebrar o que é certo,
uma festa em minha homenagem:
Moisés e Arão com fé e coragem,
falam de modo claro e aberto.

Mas o faraó pergunta: **5.2**
Quem é este Deus e Senhor?
Por acaso eu sou seu servidor?
Eu não conheço esta divindade,
e com meu poder e autoridade,
não darei licença e permissão
para que saiam da minha nação,
e abandonem a sua atividade.

Moisés vai falar com Deus: **Êx 5.22-6.1**
Por que tratas tão mal este povo?
Por que eu tive de voltar de novo?
Desde que vim e falei com o faraó,
ele maltrata mais ainda e sem dó.
Aí o Senhor Deus diz a Moisés:
Agora o rei sofrerá um duro revés,
eu os livrarei pelo meu poder só.

Chega o dia da mortandade, **Êx 12.29s**
como o Senhor Deus havia dito,
dos filhos mais velhos do Egito,
desde o filho, do trono o herdeiro,
até o filho pobre do prisioneiro,
e a primeira cria dos animais. Êx 11.1-6
No Egito todos gritam seus ais:
Deus faz assim o ato derradeiro.

Nesta mesma noite o faraó **Êx 12.31s**
manda chamar Moisés e Arão,
e finalmente fala com a razão:
Saiam todos do meu país, 1270 a.C.?
é o que o Deus de vocês quis.
Vão adorar seu Deus e Senhor,
e levem tudo que está ao dispor:
Deus quer ver seu povo feliz!

Deus matou no Egito todos **135.8-12** 14
primeiros filhos e dos animais.
Ali ele fez maravilhas e sinais ***Êx 14.15-20***
diante do rei e seus servidores. 78.44-51
O Senhor destruiu com dores Êx 11.1-12.30
muitos reis e muitas nações, Nm 21.21-35
e estas terras, grandes porções, Js 12.1-6
deu a Israel, os administradores.

Então o Senhor Deus tirou 15
os israelitas daquele país, **105.37s**
e foi tudo como ele quis. Êx 12.33-42
Levaram bens em quantidade,
e maior foi a alegria e a felicidade
pela passagem da libertação:
depois de sofrimento e exploração,
o povo foi a caminho da maioridade.

Assim Deus tirou do Egito 16
o seu povo escolhido, **105.43-45**
que vivia oprimido, Êx 17.1-7
duramente explorado. Nm 20.1-13
Dividiu o mar de lado a lado, ***Êx 15.8-14a***
abriu o caminho verdadeiro, Js 11.16-23
e deu Canaã por inteiro:
que por todos seja respeitado!

Deus tira Israel do Egito 17
com a sua mão forte, **136.12-15**
livrou seu povo da morte: Êx 12.29-42
Dividiu o mar Vermelho, ***Êx 14.21-29***
a água nem dava no joelho.
Todos foram resgatados,
o faraó e os seus, afogados:
com Deus saio do mundo velho?

Todos eles passaram ilesos **106.8-12** 18
através do "mar dos Juncos", Êx 14.21ss
mas lá tu deixaste defuntos Nm 33.10
todos egípcios perseguidores. Êx 23.31
Muitos foram os teus favores, Nm 21.4
como já havia antes prometido: Js 11.16
Atravessaram pelo chão batido, Dt 7.7s
e o teu povo cantou louvores. ***Êx 15.19-21***

Quando Israel saiu do Egito, **114.1-3a**
terra estrangeira da escravidão, 19
foi Deus quem deu a libertação, ***Êx 12,14***
e fez de Israel sua propriedade,
agindo com poder e autoridade.
O mar Vermelho foi separado Êx 14.1-31
e o exército egípcio foi afogado:
esta é a Páscoa da antiguidade. ***Êx 14***

Páscoa do Antigo Testamento:
passagem da escravidão para o livramento

Quando o rei e os líderes sabem
de todo este acontecimento, **Êx 14.5**
da fuga sem impedimento,
eles então mudam de opinião:
Foi errada esta nossa decisão.
Além de todas as pragas e dores,
perdemos todos estes servidores:
então começa a perseguição.

Moisés ergue a mão sobre o mar, **14.21**
aí acontece que Deus, o Senhor,
faz soprar com toda força e vigor,
um vento leste muito potente,
e o mar então recua totalmente,
fazendo uma grande divisão:
esta extraordinária separação
é obra do Senhor Deus somente!

Os hebreus passam pela terra seca,
com muros de água nos dois lados,
e são perseguidos pelos soldados,
com carros de guerra e cavaleiros,
mas no mar eles serão prisioneiros,
pois da coluna de nuvem e de fogo,
Deus olha para os egípcios, e logo
não sabem mais os roteiros. **14.22-24**

Os carros de guerra andam **14.25**
no mar com muita dificuldade,
pois Deus, por sua capacidade,
faz as rodas entrarem no atoleiro.
Então o exército quer fugir ligeiro,
mas o comboio já está atolado:
o Senhor está lutando ao lado
do povo que sofria no cativeiro.

O Senhor Deus dá a Moisés **14.26-29**
esta clara e firme orientação:
Sobre o mar estenda a mão,
para que ele volte novamente,
e cubra os egípcios totalmente.
De manhã, o mar volta ao normal,
os egípcios tentam sair do lamaçal,
mas Deus os afoga, finalmente.

2 Os ensinos dos antepassados sejam sempre ensinados

Meu povo, escute agora **78.1-3** 20
o meu ensino e instrução, 49.1-4
no que falo preste atenção! Mt 13.35
São ditos com conhecimentos
de antigos acontecimentos
que para nós foram contados Dt 4.9s
pelos nossos antepassados:
valiosas lições e ensinamentos!

Estes provérbios e informações 21
não esconderemos dos filhos, **78.4**
para que sigam estes trilhos.
As nossas futuras gerações
devem ouvir as orientações 145.4-7
dos atos poderosos do Senhor,
extraordinários, em nosso favor!:
eu quero aprender estas lições?

O Senhor e Santo Deus, **105.8b-11** 22
por milhares de gerações Gn 12.7,17.8
e para todas as nações, Gn 26.3-5
manterá sua promessa por fiança,
será sempre fiel à sua aliança ***Gn 12,***
com Abraão, Isaque e Jacó: ***Gn 21, 46***
A Terra Prometida, vejam só,
vale para quem tem confiança.

Os Patriarcas eram poucos, **105.12-15**
e antes de ter a Terra Prometida, 23
estavam sempre de partida, Dt 26.5
andando de lugar em lugar, Gn 12.14-19
mas Deus nunca deixou faltar Gn 20.1ss
seu cuidado, sustento, proteção,
carregando o povo no coração: Nm 23.7-10
Ninguém os deveria maltratar. Gn 26.7-11

Também na terra de Canaã **105.16s** 24
houve sete anos de escassez Gn 41.54
e eu vou contar agora a vocês Gn 42.5
a história do filho de Jacó, José, Gn 45.5
que foi vendido e levado até Gn 37.12-36
a distante terra do Egito Gn 39.1-50.26
e lá enfrentou tentação e conflito:
e agora José, como é que é?

A esposa de Potifar fez 25
contra seu servo armação, **105.18-20**
e José acabou na prisão
por manter a integridade.
José tinha a capacidade
de dar a interpretação
de sonhos sem solução: Gn 41.14
Por isto foi posto em liberdade.

E o faraó, muito agradecido, 26
por José ter lhe avisado **105.21s**
a ficar abastecido e preparado,
lhe deu a mais alta autoridade:
José evitou a calamidade Gn 42.25
nos sete anos de fartura:
e a família de José na apertura
recebeu alimento à vontade.

Depois Jacó foi para o Egito, 27
levando sua família também, **105.23-25**
e foram morar em Gosém, Gn 46.5-7
e lá foi grande a multiplicação, Gn 47.11
Israel tornou-se grande nação, Êx 1.7-14
mas se tornaram uma ameaça,
e os judeus caíram em desgraça,
ficaram em regime de escravidão.

Os Patriarcas deixam suas marcas

Abraão *é o primeiro patriarca,* Gl 3.6-9
o pai de uma grande nação, Rm 4.13-25
exemplo de fé para o cristão: **Gn 12.1-9**
confiou em Deus com esperança!
O Senhor fez com ele uma aliança,
prometeu dar terra ao descendente,
e ser uma bênção para toda a gente:
sinal de paz, justiça, bem-aventurança.

Isaque *é o segundo patriarca,*
filho de Sara e de Abraão, **Gn 21s**
que é oferecido em imolação,
por ordem de Deus, o Senhor,
que quer testar o seu temor. Hb 11.17
Então Deus poupa a sua vida,
por Abraão amada e querida:
a sua fé está acima da dor! Gn 22.1-18

Jacó *é o terceiro patriarca,* **Gn 46**
e apesar da dupla falsidade, Gn 27.1-40
através dele tem continuidade,
a divina e verdadeira promissão
de abençoar toda a população. Gn 25
Após a separação de 20 anos, Gn 33.3s
Jacó e Esaú vencem os enganos,
e acontece a reconciliação!

3 Na caminhada pelo deserto Deus estava sempre por perto

Então Deus tirou do Egito 28
o povo libertado de Israel, **78.52s**
como um pastor forte e fiel, Êx 13.17-22
e guiou o povo pelo deserto,
para um lugar seguro e certo.
Israel não precisava ter pavor,
pois era conduzido pelo Senhor, Êx 14
e o inimigo pelo mar foi coberto.

Na caminhada pelo deserto 29
o Senhor deu a orientação: **105.39-42**
De noite o fogo para iluminação
e de dia uma nuvem como norte.
Esta foi uma experiência forte, Êx 13.21s
a cada dia e a todo momento Êx 16.2-36
recebiam água, comida, sustento:
Deus mesmo os livrava da morte.

Mas o teu povo logo esqueceu 30
a passagem pelo mar Vermelho,
e agiu então sem ouvir o conselho
do Senhor do acontecimento, **106.13-15**
que sempre deu água e alimento.
Depois de colocar Deus à prova,
o Senhor mostrou que reprova Nm 11.4-34
todo ato de descontentamento.

E ali no acampamento, 31
o povo, sem tardança, **106.16-18**
teve inveja da liderança
de Moisés e de Arão: Nm 16.1-35
Então foi eliminado Abirão
e todos os seus seguidores,
o fogo queimou estes malfeitores:
quantas covas mais se abrirão?

Deus sempre deu orientação: **78.14-17**
De dia, uma nuvem guiava o povo, 32
de noite, era um clarão de fogo.
Deus partiu rochas no deserto, Êx 13.21s
e deu fontes de água, por certo. Êx 17.1-7
Mas os nossos antepassados Nm 20.1-13
seguiram cometendo pecados: Êx 16.1-3
apesar de Deus os tirar do aperto.

Israel pôs Deus à prova, **78.18s** 33
e exigia sempre comida,
e tinha de ser a preferida. Nm 11.4-6
O povo fazia também provocação:
Será que ele pode dar alimentação,
para todos aqui no meio do deserto?:
também hoje quer se fazer o acerto
com Deus, através de negociação.

O Senhor Deus partiu a rocha, 34
e a água jorrou em corrente, **78.20**
mas será que, realmente, Êx 17.6
ele também pode dar pão Nm 20.7-11
e carne para a população?: Êx 16.3
eu faço hoje o reconhecimento Nm 11.4
que o pão não é merecimento,
e sim oferta e divina doação?

Quando Deus ouviu isto, **78.21s** 35
ficou furioso e agiu logo:
Atacou o povo com fogo, Nm 11.1-3
e esta ira a todos alcança,
pois não tinham confiança
no poder da sua intervenção, Mc 10.15
e que é capaz de dar salvação:
confio em Deus como criança?

Também não acreditaram 36
na promessa do Senhor, **106.24-27**
e não quiseram transpor
a terra fértil da Palestina, Nm 14.1-38
que Deus ao seu povo destina.
É um lugar que dá leite e mel, Dt 8.7-10
mas preferiram comer o fel: Lv 26.33
O sofrimento será sua dura sina.

Jesus vence a provação com Deus e sua orientação

O Espírito do Senhor Deus **Mc 1.12s**
conduz Jesus para o deserto, *Mt 4.1-11*
e por 40 dias sofre o aperto *Lc 4.1-13*
e a tentação de Satanás.
Mas o mal cai para trás,
e é completamente vencido,
pelos anjos Jesus é assistido:
Deus é quem tudo isto faz!

Jesus enfrenta as tentações **Mt 4.4**
citando o Antigo Testamento,
este é o seu firme fundamento:
A pessoa não vive só de pão, Dt 8.3
só a palavra alimenta o coração:
temos necessidades materiais,
e também carências espirituais.
Jesus vence a primeira tentação.

Apesar disto, Deus ordena 37
que as comportas do céu **78.23-25**
se abrissem como um véu,
e vejam o que o Senhor dá, Dt 8.3
faz chover do alto o maná! ***Jo 6.30-35***
Deus alimenta com fartura, Êx 16.4,14s
é o pão que vem da altura,
que os anjos trouxeram já!

Então Deus soprou ventos fortes, 38
e muitas aves caíram, vejam só, **78.26-31**
como grãos de areia ou de pó, Êx 16.13
no meio do acampamento, Nm 11.31s
e sem fazer agradecimento,
comeram tudo de uma vez, Nm 11.33s
e Deus, por causa da avidez,
matou jovens para ensinamento.

Mesmo depois destes milagres, 39
o povo pecou cada vez mais, **78.32-34**
pois não confiou nestes sinais. Nm 14.22s
Deus os deixou à própria sorte,1Co 10.5
e quando levava alguns à morte,
o povo diante do acontecimento,
praticava sincero arrependimento:
Deus é hoje o meu único norte?

Então lembravam que Deus 40
era o seu rochedo protetor, **78.35-37**
o seu Altíssimo Libertador,
mas isto era só falsidade
para enganar a Divindade.
Nele não tinham confiança,
não ficaram fieis à aliança:
com Deus tenho sinceridade?

Deus, apesar de tudo isto, **78.38s** 41
manteve a sua compaixão Êx 32.14
e não os levou à destruição. Nm 14.20
Muitas vezes o Deus e Senhor
não se deixou levar pelo furor,
pois eles eram simples mortais,
como vento que não volta mais:
tem piedade de mim, por favor!

Quantas vezes se revoltaram 42
contra o seu Deus no deserto, **78.40-44**
e o deixaram triste, por certo.
Esqueceram do poder do Senhor,
no dia em que foi o libertador, Êx 7.17-21
fazendo no Egito os seus sinais,
mudando em sangue os mananciais,
onde não podiam beber mais.

Deus conduziu o seu povo 43
através do perigoso deserto, **136.16-22**
com o seu poder, por certo,
ele realizou tamanho evento,
com muita morte e sofrimento.
Este foi então o sinal de partida
para chegar à Terra Prometida:
Deus é o Senhor do acontecimento.

Quando o povo foi derrotado, 44
não ficou no esquecimento: **136.23-25**
Deus com o seu envolvimento,
os livrou de todos os adversários,
de todos os poderes contrários. 111.5
Ele dá comida aos seres mortais,
bem como a todos os animais:
todos seus atos são extraordinários!

Deem graças ao Senhor, 45
porque ele é justo e bom, **136.26**
louvem em alto e bom tom: 2Cr 36.23
O seu amor dura eternamente!
Repitam isto constantemente, Ne 1.5
agradeçam ao Deus celestial Jn 1.9
que livra de todo dano e mal:
este é meu louvor reverente?

O verdadeiro maná
é Deus quem dá

O povo exige um milagre: **Jo 6.30-33**
Quais são os teus atestados?
Os nossos antepassados
comeram maná no deserto. Êx 16.4
Não foi Moisés que deu, por certo,
diz Jesus com toda a razão:
O verdadeiro e celeste pão
desceu do Céu e está aqui perto.

Então o povo faz o pedido: **6.34s**
Queremos sempre este pão!
Aí Jesus faz esta declaração:
Eu mesmo sou o pão da vida,
quem crê em mim terá guarida,
nunca mais terá fome e sede:
ainda hoje a quem crê e pede,
a vida eterna é oferecida!

4 Deus dá os Dez Mandamentos para todos os momentos

Ele é o Senhor, nosso Deus, **105.7-8a**
e os seus Mandamentos, 46
suas leis e regulamentos,
são para todo o mundo: Hb 9.20-22
não há ensino mais profundo.
Deus sempre terá na lembrança Dt 7.9
o seu acordo, a sua aliança: ***Êx 19.1-25***
por ela é purificado o imundo.

Deus se revelou a Israel **78.5-7a** 47
com a sua Lei e orientação, Êx 10.2
e ordenou àquela geração Dt 4.9,6.7
que ensinasse adiante, Dt 6.20-25
para cada filho ainda infante, Dt 32.7
os divinos Mandamentos, 44.1
e com estes procedimentos,
a fé ficasse viva e atuante.

Agindo desta maneira, **78.7b** 48
todas as futuras gerações
receberão sempre as lições.
Então a Lei e o Mandamento,
não cairá no esquecimento,
e seguirão a divina vontade:
onde isto é feito na atualidade,
para o pleno crescimento?

A prática da divina aliança é com obediência e confiança

O povo de Israel sai de Refidim, 17.1
e dois meses depois da saída
do Egito rumo a Terra Prometida,
pelo Senhor sempre amparado,
acampa no Sinai sagrado, **Êx 19.1-3a**
e Moisés vai falar com o Senhor:
para todo o tempo posterior,
este fato será sempre lembrado.

No Sinai Deus fala a Moisés: **19.3b-4a**
Diga aos descendentes de Jacó,
os israelitas de quem tenho dó:
Vocês todos viram diretamente
o que eu, o Senhor clemente,
fiz com aquele povo do Egito,
para vencer todo o conflito:
eu considero isto atualmente?

E o Senhor Deus diz também:
Eu procedi com vocês assim, **19.4b-5a**
trouxe vocês para perto de mim,
como uma águia dá proteção. Dt 32.11
Se seguirem minha orientação,
cumprindo com fidelidade
minha aliança, de verdade,
vocês serão a minha nação.

O mundo inteiro é meu, **19.5b-6**
e vocês são o povo preferido, Sl 135.4
por mim, o povo escolhido. Dt 4.20,7.6
Vocês são um povo separado, Jr 31.33
somente a mim consagrado, Tt 2.14
para servirem como sacerdotes:
eu aplico hoje dons e dotes, 1Pe 2.5,9
no serviço eu sou dedicado? Ap 1.6,5.10

Moisés desce do monte Sinai, **19.7-8a**
chama então toda a liderança,
fala a respeito da aliança Êx 24.3-8
e sobre toda a sua exigência,
e todos dizem com reverência:
Nós vamos obedecer totalmente!:
eu digo também isto atualmente,
ou sigo uma outra preferência?

Moisés leva a resposta a Deus, **19.8b-9**
e ouve do Senhor esta orientação: 16.10
Eu farei com você a comunicação,
através de nuvem, indiretamente, 34.5
para o povo poder ouvir claramente.
Eu, o Senhor, falarei com você assim,
para que o povo de Israel, enfim, Sl 18.11
confie em você daqui para a frente.

Moisés transmite para o povo, **19.10-25**
que ao pé do Sinai está parado,
o que o Senhor tem orientado: Hb 12.18-20
Não passar o limite estabelecido,
para não ser pela morte atingido:
o Senhor está no alto da montanha,
e a expectativa do povo é tamanha,
pois Deus dará a sua Lei ao sofrido.

Os divinos Dez Mandamentos
são luz para os procedimentos

Moisés sobe o monte Sinai **Êx 20.1**
para receber os Dez Mandamentos,
são estes os divinos regulamentos
para seguir pelo caminho da vida:
Deus não quer que fique perdida,
a sua gente precisa de orientação,
ele dá esta linha de demarcação, Dt 5
para sua nação libertada e querida.

Deus fala e é isto o que ele diz: **20.2s**
Meu povo, eu sou o Senhor, Jz 6.8
eu sou o seu Deus libertador, Jr 34.13
que tirei vocês da escravidão Os 11.1
com a minha poderosa mão. 1Co 8.5s
Não adore outras divindades, Dt 5.9,6.4
são ocas e sem capacidades, ***Mc 12.28-34***
somente a mim façam adoração!

Não faça jamais imagens **20.4**
de nada do que é existente, Êx 20.23
pois isto é apenas aparente, Êx 26.4,34.17
tanto do que há lá no Céu, Dt 4.15-18,5.8
que cobre tudo com um véu, Is 40.18-26
como do que há aqui na terra: Rm 1.23
quem faz isto se engana e erra,
e será considerado um réu.

Não adore ídolos ou imagens, **20.5**
nem a eles seja um servidor, 34.14
pois sou o seu Deus e Senhor, Dt 4.24
eu rejeito qualquer divindade, Dt 6.15
e que me ames na totalidade. Jó 21.19
Aquele que se afasta de mim, Jr 31.29s
eu, o Senhor, castigarei, sim, Ez 18.5-20
suas próximas gerações, enfim.

Mas a todos os que me amam **20.6**
e seguem os meus Mandamentos,
estes serão meus procedimentos:
Abençoarei a sua descendência, Dt 24.16
que terá uma longa permanência,
milhares de pessoas ou gerações:
fora de cálculos para retribuições, Ez 18.4
sirvo hoje a Deus com obediência?

Não use o nome do Senhor, **20.7**
o seu Deus, sem o respeito Lv 19.12
que ele merece e tem direito, 24.16
pois o Senhor, com autoridade,
castigará a todos, de verdade,
que cometem esta infração:
eu sigo hoje esta orientação, Mt 5.33-37
eu falo de Deus sem maldade?

Jesus no seu ensinamento
reafirma o divino Mandamento

Um professor da Lei **Mc 12.28**
do Antigo Testamento, Mt 22.34-40
ouve o ensinamento Lc 10.25-37
de Jesus sobre a ressurreição,
e levanta a seguinte questão:
Mestre Jesus, diga por favor,
das Leis de Deus, o Senhor,
qual tem a maior significação?

Jesus responde assim: **12.29s**
"Escute, povo de Israel! Dt 6.4s
O Senhor, nosso Deus fiel,
é o único Deus somente.
Ame o Senhor, seja temente,
com todo o teu coração,
com toda força e dedicação,
e com toda a tua mente."

E o segundo Mandamento, **12.31-34a**
também mais importante: Lv 19.18
"Ame os outros bastante, Rm 13.8-10
como a si mesmo, por igual."
Esta é toda Lei fundamental. 1Jo 4.20s
Então diz o mestre da Lei:
Este Mandamento eu sei!
Jesus fala isto, no final:

Jesus diz o que lhe falta: **12.34b**
Não estás longe de Deus:
o mestre da Lei dos judeus
não vê em Jesus o Salvador, Mc 1.15
o Messias de Deus, o Senhor,
não pratica o arrependimento,
e não faz o reconhecimento
do Evangelho baseado no amor.

Considere o dia de descanso, **20.8-10a**
pois ele é santificado e especial. Ez 20.12
Faça todo o seu trabalho normal
durante seis dias da semana, Mc 2.23-28
mas o sétimo dia profana, Mc 3.1-6
quem não o deixa reservado Jo 5.1-18
para ser ao Senhor dedicado:
sigo esta vontade soberana?

Neste dia não trabalhe, **20.10b-11a**
também não, seus servidores, Cl 2.16s
nem seus filhos, nos labores,
e nem mesmo seus animais,
nem os estrangeiros, jamais, Lv 19.33s
que vivem na sua propriedade. Gn 2.1-3
Em seis dias Deus fez a totalidade,
e após descansou de tudo o mais.

Por isto o Senhor abençoou **20.11b**
o sábado e o deixou separado,
para ele ser então santificado:
uma outra fundamentação
para fazer a sua santificação,
é o fato de Deus ter libertado
do Egito o seu povo amado,
que estava na escravidão. Dt 5.15

Jesus traz a divina revelação sobre o sábado e e tradição

Jesus sai e vai à uma sinagoga,
e ali está um homem carente, **Mt 12.9-10a**
em uma das mãos deficiente, *Mc 3.1-6*
e no meio dos frequentadores, *Lc 6.6-11*
estão também os observadores,
prontos para levantar acusação,
diante de uma possível infração
de Jesus contra a lei dos doutores.

Estes religiosos da lei **12.10b**
não estão procurando a luz,
quando perguntam a Jesus:
É possível fazer tratamento,
curar alguém do sofrimento
no sábado de santificação?
Jesus aproveita a ocasião
para dar este ensinamento:

Se um de vocês tiver **12.11s**
uma ovelha ou outro animal,
e ele cair num buraco fatal,
no sábado santificado,
não ficará empenhado
em fazer sua libertação?:
Deus dá mais valorização
para alguém necessitado.

Então Jesus diz ao doente: **12.13s**
Estenda a mão imediatamente.
E ela sarou completamente!
Aí os fariseus saem do local,
e começam a planejar o mal,
para condenar Jesus à morte:
Jesus mostra o divino norte,
e eu sigo esta lição, afinal?

Jesus vai ao lago da Galileia, **Mc 2.13-14a**
e muitos vão em sua direção, *Mt 9.9-13*
e ele dá a todos a sua lição. *Lc 5.27-32*
Então Jesus vê Levi, um coletor Mt 9.9s
de impostos a serviço do opressor,
e Jesus diz a Levi, quem diria:
Saia logo desta coletoria,
e seja também meu seguidor!

Levi se levanta e vai com ele, **2.14b-16a**
e para uma janta Jesus é convidado,
na casa de Levi ele está hospedado,
e junto com os seus seguidores,
estão também muitos pecadores.
Então mestres da Lei dos judeus,
que são do partido dos fariseus,
logo se tornam duros acusadores.

Eles perguntam aos discípulos:
Por que ele come com esta gente?
Jesus ouve e diz prontamente: **2.16b-17**
Precisa de médico e de assistência,
quem é doente e tem carência. 1Co 1.26
Eu vim para chamar pecadores,
e não os falsos cumpridores,
que são justos só na aparência.

Fiquem alertas e tomem cuidado
com o fermento dos fariseus **Mc 8.15b**
e de Herodes e todos os seus: 1Co 5.6s
este fermento é a maldade Gl 5.4-9
do ensino e também a falsidade
que separa as pessoas do Senhor.
Jesus fala aqui com muito rigor:
reconheço esta divina verdade?

Respeite o seu pai Lv 19.3,20.9 **20.12**
e a sua mãe também, ***Mc 7.5-13***
para que você vá bem, Mt 15.4,19.19
e viva a sua existência Mc 7.10,10.19
na terra que dei, por clemência,
*por um longo tempo de duração:*Lc 18.20
eu sigo também esta orientação, Ef 6.2s
respeito os pais com reverência?

Não mate: **20.13**
Deus é a favor da vida, 21.12
e ela deve ser protegida Gn 9.5s
de todo o dano ou mal, Tg 2.10s
corporal, mental, espiritual.
Jesus dá também este norte:
A raiva já produz a morte: Mt 5.21s
o amor de Deus é radical. Rm 13.9

Não cometa adultério: **20.14**
este divino Mandamento Mt 19.18,Mc 10.19
trata do relacionamento Lc 18.20, Rm 13.9
para todo o casamento, Mt 15.19,Tg 2.11
pois o correto procedimento Mt 5.27-30
é ser fiel em todo o momento:
eu tenho este comportamento
e assumo o comprometimento?

Não roube: Êx 22.1-12 **20.1**
o Novo Testamento Mc 10.19
dá este regramento: Lc 18.20
Quem roubava, deixe isso, Rm 13.9
e comece a fazer um serviço,
a fim de viver honestamente,
e ajudar também o carente: Ef 4.28
assumo este compromisso?

Não dê testemunho falso **20.16**
diante da autoridade, Êx 23.1s
em qualquer oportunidade, Lv 19.16
para prejudicar alguém: 1Rs 21.10
isto é correto também, Ef 4.25
mesmo que lhe traga dor,
faz parte da lei do amor
falar sempre a verdade.

Não cobice a casa de alguém, **20.17**
e nada do que lhe é pertencente, 70
o seu cônjuge, o seu servente, Rm 7.7
os seus animais também, Rm 13.9
ou então qualquer outro bem:
controle seu sentimento e vontade,
sobre seus desejos tenha autoridade,
pois esta atitude a todos convém.

O divino Mandamento exige correto procedimento

Religiosos perguntam a Jesus: **Mc 7.5-6a**
Por que o antigo ensinamento
que fala do reto procedimento
sobre pureza religiosa e ritual, Mt 23.25
não é seguida por vocês, afinal?
Jesus diz: Isaías falou a verdade
sobre vocês e a sua falsidade,
quando escreveu sobre este mal.

Deus declara: Este povo **7.6b-7**
fala e diz que me respeita, Is 29.13
mas na verdade me rejeita
no fundo do seu coração.
Este povo pratica adoração
inútil, sem sentido, insana,
não é divina, mas humana:
é falsa toda esta tradição.

E Jesus continua dizendo: **7.8-10**
Vocês deixam o divino Mandamento,
conforme o humano entendimento,
para seguir a própria instrução.

Moisés deu a clara orientação: Êx 20.12
Que os pais sejam respeitados,
e que sejam todos executados, Êx 21.17
os que lhes causam difamação.

Mas vocês ensinam diferente: **7.11s**
Se o que alguém deve dar aos pais,
for ofertado através de rituais,
para agradar a Deus, o Senhor,
então está livre de praticar o amor,
não precisa prestar obediência
e ajudar seus pais na carência:
quem age assim é transgressor.

E Jesus termina afirmando: **7.13**
Vocês assim, hipócritas judeus,
desprezam a palavra de Deus,
trocando-a por sua tradição,
que vai de geração a geração.
E vocês ainda fazem, arrogantes,
muitas outras coisas semelhantes:
eu aprendo hoje esta lição?

O povo adora uma imagem
e não segue a divina mensagem

No monte Sinai o povo de Israel 49
fundiu um bezerro ou um touro, **106.19s**
feito e moldado com puro ouro, ***Rm 1.22s***
e adorou então esta imagem, ***At 19.21-27***
achando conseguir vantagem: ***Êx 32.1ss***
Trocaram a glória do Deus imortal
pela figura de um simples animal:
eu aprendo com esta mensagem?

O povo novamente esqueceu 50
de Deus, o seu Libertador, **106.21-23**
e de novo experimentou a dor: Êx 32.11,32
Deus quis destruir a sua nação,
mas Moisés fez clara oposição, 126.3
enfrentou o irado Senhor Deus, Dt 9.25-29
agiu em favor de todos os seus, Ez 13.4s
evitando assim a sua destruição.

Imagem de adoração
é uma tansgressão

O povo vê que Moisés demora **Êx 32.1s**
para descer do monte sagrado, Dt 9.11
e começa então um atentado Êx 24.18
contra a soberania do Senhor: Êx 20.4-6
Vão até Arão para propor
fazer um bezerro ou touro, 1Rs 12.28-30
que fosse todo de ouro, Sl 106.19s
e servisse como condutor.

O que o povo de Israel quer **32.3s**
é fazer uma imagem visível
do Senhor Deus invisível, Cl 1.15
para proteção e orientação, At 7.41
mas isto tem clara proibição, *Êx 20.1-3*
pois Deus é contra a idolatria:
Israel troca por uma fantasia,
o Deus que deu a libertação.

E os hebreus vão adiante **32.5s**
nesta sua transgressão,
fazem um altar de adoração
para um novo deus inventado,
por eles mesmos fabricado, 1Co 10.6-10
e oferecem animais em sacrifício,
é grande a orgia e o malefício:
o povo de Deus está desorientado.

O Senhor Deus diz a Moisés: **32.7-8a**
Desça logo porque o seu povo
pecou e me rejeitou de novo.
Quem você tirou da escravidão,
já deixou o caminho da retidão,
conforme os meus Mandamentos,
agora os seus procedimentos
são a idolatria e a devassidão.

A humanidade diz que é sábia,
mas ela é tola, na realidade. **Rm 1.22s**
Em vez de adorar a Divindade, 1Co 1.20
o Deus imortal e permanente, Dt 4.15ss
adora ídolos que parecem gente,
ou com diferentes animais, Jr 10.14
como se fossem espirituais, Sl 106.20
mas tudo isto é só aparente. Êx 20.4s

Paulo envia para a Macedônia
Timóteo e Erasto, colaboradores,
e ele fica em Éfeso e arredores. 20.16
Então acontece nessa ocasião
uma grande confusão, **At 19.21-23**
por causa do ensinamento 16.20s
de Jesus e o seu movimento: 17.6-8
o motivo é uma falsa adoração. 18.13

Um ourives chamado Demétrio **19.24s**
faz modelos de prata do templo
da deusa Diana, um mau exemplo
para a fé em Jesus, o Salvador,
o Filho de Deus e único Mediador.
Este negócio dá muito rendimento,
e diante da ameaça de faturamento,
Demétrio diz ao grupo colaborador:

Vocês sabem que a nossa riqueza
vem desta rendosa profissão, **19.25b-27**
mas agora temos a oposição 17.29
de Paulo e da sua mensagem, Sl 115.3s
convencendo todos com coragem
que os deuses manufaturados Êx 20.3s
são ocos, vazios, furados,
e que não se deve adorar imagem.

Fizeram um bezerro de ouro, **32.8b-9**
o adoram e oferecem sacrifícios,
realizam cultos e também ofícios,
e dizem que esta é a divindade
que deu ao povo a liberdade. 20.4,23
Eu conheço este povo teimoso, Dt 9.6
que me deixa irado e furioso, Is 48.4
vai sofrer terrível calamidade. At 7.51

É isto que Deus diz a Moisés: **32.10s**
Eu vou acabar com este povo,
e depois farei um povo novo, Dt 9.25-29
com você e a sua descendência.
Então com coragem e reverência,
Moisés fala e pede ao Senhor: Nm 14.11-19
Tu tiraste o teu povo por amor,
Senhor, por favor, tem clemência!

Não deixes que os egípcios **32.12**
digam que tiraste o povo do Egito
para deixá-lo abandonado e aflito
até a completa destruição. Dt 9.28

Deixa a ira e a indignação, Js 7.9
muda de ideia e pensamento,
não faça cair este tormento
sobre esta tua população.

Lembra dos teus servos **32.13a**
Abraão, Isaque e Jacó:
Senhor, tem piedade e dó!
Lembra do teu juramento, Êx 2.24
dito em solene momento, Gn 15.5
e com muita antecedência, Gn 22.16s
de dar tanta descendência, Gn 26.4
quantas estrelas no firmamento.

Lembra também da promessa
de dar para esta posteridade, **32.13b-14**
como permanente propriedade,
toda a Terra da Promissão.
Então Deus mudou de opinião, Jr 26.3
e não fez cair a desgraça Am 7.3,6
que prometeu na ameaça:
aproveito a nova situação? Ml 3.6

O verdadeiro culto ao Senhor
é a prática da justiça e do amor

O Senhor Deus diz ao seu povo:
Eu desprezo suas festividades, **Am 5.21s**
pois são religiosas falsidades. Is 1.11-15
Rejeito o sacrifício de animais, Mq 6.6s
e também a oferta de cereais, Sl 50.8s
tudo o que este meu povo faz, Lv 7.11-21
como sacrifícios para a paz:
como são os sacrifícios atuais?

Parem com as gritarias **5.23s**
das suas religiosas canções,
para mim elas são profanações.
Eu quero que para toda a gente
a justiça corra como uma vertente,
e que a prática da honestidade 6.12
tenha sempre continuidade,
como rio que corre livremente.

O que será que eu devo levar, **Mq 6.6**
quando me colocar, reverente,
diante do Senhor Deus potente?
Eu devo sacrificar bezerros, Lv 9.3
com gemidos, gritos e berros? Sl 50.9-13
Será que Deus ficará contente, Am 5.22
se alguns animais lhe apresente,
para então pagar os meus erros?

Eu devo oferecer ao Senhor **6.7**
milhares de bodes e carneiros,
entre os melhores os primeiros,
e milhares de litros de azeite Dt 12.31
para que Deus então me aceite?
Devo oferecer meu próprio filho,
para poder entrar no divino trilho,
e assim o Senhor Deus se deleite?

O Senhor Deus já nos mostrou **6.8**
o que é bom e tem excelência, Dt 10.12
pois esta é a sua exigência: Am 5.15,21ss
Que façamos o direito somente, Is 1.16s
que nos amemos mutuamente, 1Sm 15.22
e vivamos em humilde obediência
ao nosso Deus, com reverência: Zc 7.9s
eu pratico isto atualmente?

Deuses humanos
são ilusões e enganos

Os deuses de prata e ouro **135.15-17** 51
feitos por seres humanos,
são só ilusões e enganos. 96.5
Eles têm ouvidos e boca, 115.4
mas são uma imagem oca.
Têm olhos, pés, garganta,
mas adoração não adianta,
pois no vazio desemboca.

Aqueles que fazem os ídolos, 52
as imagens de culto e adoração,
fiquem iguais a esta confecção, **135.18-21**
e os que confiam nelas também.
Israel, louve o Senhor Deus bem!
Todos os fieis louvem o Senhor. 115.11
Louvem todos em Sião com ardor,
onde Deus mora, em Jerusalém.

Verdadeira adoração
só ao Deus da libertação

Moisés desce do monte Sinai, **Êx 32.15-19a**
carregando as duas placas na mão,
com os Mandamentos, a orientação
escrita nas pedras, em cada lado,
que o próprio Deus tinha gravado,
e ao chegar no acampamento, Êx 20
ouve gritos e muito movimento,
vê o bezerro e fica furioso e irado.

Aí Moisés pega as placas, **32.19b-20a**
as joga com violência no chão,
e é completa a sua destruição.
Também com furor e coragem,
Moisés pega aquela imagem
e sem piedade e qualquer dó,
a queima e destrói até virar pó:
estou entendendo a mensagem?

Moisés pergunta para Arão: **32.21-24**
O que é que lhe fez esta gente,
para sujeitar-se tão facilmente
a este horrível pecado, afinal?
O povo está pronto a fazer o mal,
responde Arão, na sua fraqueza,
como uma desculpa, com certeza:
eu cedo diante da pressão fatal?

Moisés vê que Arão deixou Israel
sem controle, completamente, **32.25**
para outros zombarem novamente,
aí fica na frente do acampamento,
e diz ao povo, neste momento:
Quem está com Deus, o Senhor,
que venha aqui, ao meu redor!:
qual é hoje meu posicionamento?

Estevão faz esta declaração: **At 7.38s**
Moisés guiou o povo no deserto,
e no Sinai recebeu o que é certo,
os Dez Mandamentos do Senhor, Êx 20
a Lei viva da verdade e do amor,
que permanece eternamente. Dt 9.10
Mas Israel foi desobediente,
e quis voltar à vida anterior.

Eles pediram a Arão, **7.40**
seguindo com as iniquidades:
Faça para nós divindades Êx 32.1
que mostrem enfim o roteiro, Êx 32.2-6
pois não sabemos o paradeiro
de Moisés no monte Sinai:
Israel novamente cai,
deixando o Deus verdadeiro.

Então fizeram uma imagem **7.41**
em forma de um bezerro,
e com esta idolatria e erro, Êx 32.2-6
ofereciam animais em sacrifício.
E em honra a este artifício,
que eles mesmos tinham feito,
fazem o seu culto imperfeito:
como é o meu divino ofício?

Deus se afastou do povo, **7.42a**
pondo no seu rosto um véu,
quando as estrelas do céu
foram objetos de adoração:
Israel cometeu profanação,
como afirmam os profetas,
que levantam claras setas,
denunciando a transgressão.

No dia seguinte Moisés diz ao povo:
Vocês cometeram horrível pecado,
mas eu, como divino encarregado,
vou subir o monte Sinai outra vez,
e quem sabe eu consiga, talvez, **Êx 32.30**
que o Senhor Deus seja clemente,
e perdoe o seu povo novamente
do grave pecado de todos vocês.

Moisés volta a falar com Deus, **32.31s**
com humildade e reverência:
Senhor Deus, tenha clemência! Rm 9.3
Mas se não perdoares o pecado,
que o meu nome seja riscado Sl 69.28
do teu livro, onde está escrito Dn 12.1
o nome de cada servo bendito, Fp 4.3
que a ti, Senhor, é dedicado. Ap 3.5

O Senhor Deus diz a Moisés: **32.34**
Riscarei todos os que têm pecado.
Agora vá e leve o povo malvado
para a terra da minha promissão,
e o meu Anjo lhes dará a direção. 23.20
Mas o tempo já está marcado Nm 14.27-30
quando o povo será castigado,
com dureza e sem compaixão.

Deus castiga os israelitas **32.35**
com uma enfermidade,
pois fizeram a maldade
de por Arão na obrigação
de preparar a fabricação
de um bezerro de ouro:
o castigo não é duradouro,
serve para fazer a conversão.

Deixar o objeto de adoração praticando sincera conversão

Deus fala a respeito de Israel: **Os 11.1-2a**
Quando estava em formação, Êx 4.22s
eu do Egito o livrei da opressão, Mt 2.15
guiando no deserto pelo trilho, Is 1.2
eu já o amava como meu filho. Jr 3.4,19
Mas quanto mais eu o amava, Jr 31.9
mais ele de mim se afastava: Dt 7.8
aprendo este divino estribilho?

O meu povo de Israel ofereceu
sacrifícios para o deus Baal, **11.2b-3**
e cometeu também muito mal,
fazendo imagens de adoração.
Fui eu que lhe dei a orientação,
ensinando os primeiros passos,
eu os segurei nos meus braços,
mas não deram consideração.

Ouçam quem está gritando: **Is 40.3**
Preparem um caminho no deserto,
isto é necessário, justo e certo, Mt 3.3
para que passe o Deus e Senhor.
Nivelem bem, com todo o rigor, Lc 3.4-6
uma estrada aterrada e reta, Jo 1.23
com orientação e clara seta,
para Deus passar com esplendor!

João fala direto e claro: **Lc 3.7b-8a**
Quem disse que escaparão
da divina ira e condenação? Rm 9.6-9
Produzam frutos de arrependimento,
façam atos de digno procedimento,
e não digam mutuamente: Jo 18.33
Nós somos descendentes Gl 3.9
de Abraão, por merecimento.

Pois eu afirmo a vocês: **3.8b-9a**
Até destas pedras, o nosso Deus
pode fazer descendentes seus!
O machado já está afiado, Mt 7.19
devidamente preparado,
para cortar logo pela raiz:
Senhor, muito mal eu já fiz,
perdoa todo o meu pecado!

A árvore sem frutas boas **3.9b-11**
será cortada e jogada no fogo.
O que fazer, pergunta o povo?
A roupa duplicada,
uma deve ser dada,
e quem tem alimentação,
faça também a repartição:
onde esta ação é praticada?

5 Deus dá a Terra Prometida para a sua gente querida

Antes da Terra Prometida, **114.3b-4** 53
perto da cidade de Jericó, 66.6
aconteceu isto, vejam só: Js 3.7-17
Israel passou pelo rio Jordão,
através de um grande vão,
que se abriu de lado a lado, Js 4.23s
e ninguém morreu afogado:
é Deus quem dá a salvação!

O que aconteceu, ó mar, **114.5s** 54
para agir desta maneira? 29.6
E o Jordão, que abriu trincheira,
para dar a Israel passagem?: 68.8
tudo isto não é miragem.
Ó montes, por que pularam, Jz 5.5
e como carneiros saltaram?:
qual é a divina mensagem?

Ó terra, tu deves agir **114.7s** 55
com força e grande tremor,
na chegada do teu Senhor, 16.2
e diante da sua presença,
pois ele faz a diferença: Êx 17.7
pedras viram água corrente, Nm 20.1-13
em favor de toda a gente:
esta é a minha crença?

Aleluia! Louvem todos a Deus! 56
Vocês que servem a Divindade, **135.1-4**
no Templo, lugar de santidade! 134.1
Louvem a Deus porque ele é bom,
cantem todos em alto e bom som!
Pois o Senhor escolheu Jacó, Êx 19.5s
Israel é propriedade de Deus só:
pela fé eu faço parte deste dom.

Eu reconheço que Deus é grande, 57
o nosso Deus é o único Senhor, **135.5-7**
entre os deuses ele é o superior, Jr 10.13
pois ele faz tudo por sua vontade,
no céu e na terra, com criatividade:
vejo com atenção a divina criação,
com reverência e com admiração,
e cuido dela com responsabilidade?

Depois Israel se juntou 58
aos pés do monte Peor, **106.28s**
e aí aconteceu o pior: Nm 25.1-13
Adoraram o deus Baal, 16.4
o que lhes fez muito mal. 2Cr 28.4
Deus ficou muito irado, Jr 11.13
e aí o povo foi atacado Jr 19.5
por uma epidemia fatal.

Deste modo eles não serão 59
como o povo de antigamente, **78.8-10**
rebelde, infiel, desobediente. Dt 32.5s,20
Os homens da tribo de Efraim, Jz 2.11-13
mesmo armados agiram assim: 1Rs 11.11
Fugiram por falta de confiança. 2Rs 17.15
Eles não cumpriram a aliança, 2Rs 18.12
negando o Mandamento, enfim.

O povo esqueceu os milagres, 60
os grandes atos do Senhor, **78.11-13**
que Deus fez em seu favor. ***Êx 5.1-6***
Diante das antigas gerações, Êx 7.14-10-23
Deus realizou as suas ações:
No Egito dividiu então o mar, 15.8
para o seu povo poder passar: Êx 15.1-7
As águas eram como fortificações.

Deus levou os israelitas 61
para a sua terra sagrada, **78.54s**
num alto monte reservada. Js 3.14-17
Aí tirou todos da vizinhança,
e deu a terra como herança, Js 11.16-23
entre todas as tribos de Israel,
pois Deus com seu povo é fiel:
ponho no Senhor a confiança?

Mas os israelitas se revoltaram **78.56s**
contra Deus, o Altíssimo Senhor, 62
e levaram Deus à ira e ao furor, Jz 2.11-15
pois desprezaram os Mandamentos,
e foram infiéis nos procedimentos,
como os seus pais no passado,
sem direção, como arco estragado:
como são os meus comportamentos?

Israel irritou o Senhor Deus 63
com seus altares de adoração **78.58s**
a deuses de humana confecção,
e o povo assim desta maneira,
com seus ídolos de madeira,
deixou o Senhor provocado. Dt 32.21
Então Deus viu isto e ficou irado,
e deixou Israel sem eira nem beira.

O Senhor Deus abandonou **78.60** 64
então a sua Tenda Sagrada, Js 18.1
que estava bem localizada 1Sm 1.3
na cidade chamada Siló, Jr 7.12-14
o lugar onde Deus, vejam só, Jr 26.6
morou entre os seres humanos:
os que acreditam em enganos,
terminarão os seus dias no pó.

Deus deixou que os inimigos 65
levassem a arca da aliança, **78.61s**
com o acordo de confiança,
sinal do seu poder e glória,
como o Senhor da história.
Deus ficou irado com Israel,
e deixou que o inimigo cruel
matasse e recebesse a vitória.

Os jovens foram mortos na guerra, 66
e assim não havia mais casamento,
os sacerdotes de mau procedimento,
foram todos mortos pelas espadas,
e as suas viúvas foram silenciadas,
proibidas de fazer o seu lamento: **78.63s**
é direito humano em sepultamento,
manifestar seu sincero sentimento.

Então o Senhor Deus acordou, 67
e gritou como um herói valente 1Sm 5.6-12
para os inimigos irem em frente,
fugindo envergonhados a pé. **78.65-68a**

Rejeitou os descendentes de José,
e não escolheu a tribo de Efraim, 2Cr 6.6
mas escolheu uma outra, isto sim:
A tribo de Judá por Deus escolhida é.

No monte de Sião, que Deus ama, 68
ele construiu o seu sagrado Templo,
um local parecido, por exemplo,
com a sua moradia nos Céus, **78.68b-69**
firme como a Terra feita por Deus,
que está segura eternamente: 2.6
quem confia em Deus somente,
faz parte dos muitos filhos seus.

Então Deus escolheu Davi 69
para ser o seu servidor, **78.70-72**
que deixou de ser cuidador 1Sm 16.11-13
das ovelhas do seu rebanho. ***Mq 5.2-5a***
O amor por Davi foi tamanho, ***Mt 2.5s***
que Deus o fez rei de Israel, ***Mc 11.9s***
do povo de Deus foi pastor fiel,
dedicado, cumpriu o seu papel.

Senhor, tu és Deus, **135.13s** 70
e governas eternamente,
e desde que existe gente, 22.30,78.4
por todos és conhecido. 102.12
E o teu povo escolhido
receberá de ti proteção, Dt 32.36
pois tu tens compaixão
de quem a ti tem servido.

A vinda do Jesus Messias
é conforme as profecias

Deus diz: Tu és, Belém-Efrata, **Mq 5.2-3a**
uma pequena cidade de Judá, Mt 2.6
mas do teu meio é que sairá 1Sm 17.12
o futuro rei do meu povo, Jo 7.42
e a origem deste renovo 1Sm 16.1-13
está numa família distante, o rei Davi
mas o povo sofrerá bastante,
até surgir este fato novo.

O Rei Messias governará **5.4b-5a**
com a força do Deus salvador,
em nome deste glorioso Senhor.
E o povo viverá em segurança,
pois o seu poder alcança Is 11.6-9
até o lugar mais profundo, Zc 9.10
e ele trará paz ao mundo: Jo 14.27
esta é a minha esperança?

A vinda do Messias é anunciada **Mt 2.5s**
com palavra do Antigo Testamento:
Será em Belém o seu nascimento.
Eis a mensagem que o profeta dá:
“Tu, Belém, da terra de Judá, Mq 5.2
de modo nenhum és a menor, 2Sm 5.2
pois de ti sairá o líder e Senhor,
que guiará o povo de Deus já!”

Na entrada do Jesus Messias,
pelos portões de Jerusalém,
o povo canta muito bem: **Mc 11.9b-10**
Louvado seja Deus agora! Sl 118.25s
O Senhor chega nesta hora!
Deus abençoe o Reino de Davi!
É Deus quem se manifesta aqui!:
o seu Reino para sempre vigora!

6 Israel é levado ao cativeiro mas este não é o ato derradeiro

Assim Israel, o povo de Deus, **106.30-43**
de desobediência em desobediência,
caía cada vez mais na decadência: 71
Chegou a sacrificar criança inocente,
perdeu o rumo e ficou demente. Dt 12.31
Então eles foram dominados, Jr 3.1s
pelos pagãos foram maltratados: Jr 7.31
Mas Deus continuou clemente. Jz 2.11-18

Quando o povo pedia ajuda, 72
o Senhor Deus os escutava **106.44-46**
e da aflição os libertava.
E por amor ao seu povo, Jr 42.10-12
Deus lembrou de novo 2Cr 30.9
da sua eterna aliança 1Rs 8.50
baseada na confiança: ***Jr 31.31-34***
dela surgirá um renovo! ***Hb 9.15,10.15ss***

Ó Senhor Deus, liberta-nos! 73
Tira-nos do meio dos pagãos, **106.47s**
leva-nos agora, salvos e sãos, Dt 30.3
de volta à Terra Prometida, 1Rs 8.33s
então com alma agradecida 1Cr 16.35
te daremos graças e louvor,
a ti, o nosso único Senhor:
é este o meu ponto de partida?

A divina nova aliança é a base da nossa confiança

Deus fala através de Jeremias: **Jr 31.31**
Está chegando o momento 2Co 3.6,14
deste importante acontecimento,
que dará alento e esperança: Hb 8.8-12
Eu farei uma nova aliança Hb 9.15s
com o povo de Israel e de Judá:
apesar de toda a sua ação má, 11.10
em ídolos puseram a confiança. 22.9

Esta aliança não será igual **31.32**
como a dos tempos passados, Dt 6.4-7
que fiz com seus antepassados, Êx 19.5
quando eu os peguei pela mão
e do Egito os tirei da opressão.
Embora todo o meu cuidado,
por eles eu fui desprezado: 11.10,22.9
Quebraram comigo a relação.

Quando chegar este tempo, **31.33**
farei com Israel esta aliança, Hb 10.16s
que o fundo do ser alcança: 24.7
Escreverei a Lei e orientação Ez 11.19s
na sua mente e no seu coração. 7.23
Eu serei o seu Senhor e Deus,
e eles serão somente meus: Ez 33.26-28
aceito este tipo de relação?

Eu, o Senhor Deus declaro: **31.34a**
O povo será fiel e dedicado,
e não precisará ser educado
por um parente ou professor:
Procure conhecer o Senhor!
Pois serei conhecido totalmente
pelo importante e pelo carente:
de Deus sou um conhecedor?

Pois perdoarei seus pecados, **31.34b**
através desta nova aliança, 33.8
e não terei mais lembrança 50.19s
da desobediência e maldade. Is 43.25
Eu, o Senhor, digo a verdade: Ez 16.63
eu faço este reconhecimento,
e peço com arrependimento: Rm 11.26s
Senhor, tem de mim piedade!

Cristo fez a nova aliança, **Hb 9.15**
porque ele é o Mediador, Rm 1.6
e os chamados pelo Criador 1Co 1.2
podem receber a salvação, 4.1-11
conforme a divina promissão.
A morte de Jesus, o Senhor, Jr 31.31-34
tira toda a culpa do pecador, 1Tm 2.5s
cometida na aliança anterior.

Também o Espírito Santo **Hb 10.15s**
dá testemunho e confirmação,
com esta solene declaração:
"Eu, o Senhor, farei esta aliança,
naqueles dias, com esta fiança:
Porei minhas leis no coração, Jr 31.33s
e as escreverei na sua razão":
aceito isto com confiança?

Os Salmos na vida e missão de Jesus 1

O visitante do Oriente se inclina diante de Jesus: **óleo, Goeteborg**

Salmo 72.10-11,15: Os reis da Espanha e das ilhas lhe oferecerão presentes, e assim também os reis da Arábia e da Etiópia. Todos os reis se curvarão diante dele, e todas as nações lhe obedecerão. Viva o rei! Que ele receba ouro da Arábia! Todos os dias sejam feitas orações em favor dele, e que Deus sempre o abençoe!

Mateus 2.1,11: Jesus nasceu na cidade de Belém, na região da Judeia, quando Herodes era rei da terra de Israel. Neste tempo, alguns homens que estudavam as estrelas vieram do Oriente e chegaram a Jerusalém. Então foram até Belém, entraram na casa e encontraram o menino com Maria, a sua mãe. Então se ajoelharam diante dele e o adoraram. Depois abriram os seus cofres e lhe ofereceram presentes: ouro, incenso e mirra.

Mensagem de Martin Luther

A primeira lição importante que aprendemos desta história é que os magos, ao procurarem a Cristo, o Rei que havia nascido, não o encontraram em Jerusalém, como tinham imaginado. Para encontrá-lo, tiveram que ouvir o que o profeta Miqueias tinha escrito. Apenas com esta palavra da Bíblia, são orientados a sair de Jerusalém e ir a Belém, vilarejo insignificante. E eles não se escandalizaram com isto. O que encontraram lá foi pobreza e miséria. O menino está deitado numa manjedoura. Tudo isto não combina com um rei! Mas eles não se deixam enganar. Ficam firmes na profecia de Miqueias. Por isto, apesar da aparência pobre e miserável, ajoelham-se diante do menino, o adoram, e lhe dão presentes. A segunda lição é como devemos nos colocar diante de Jesus: remover todo o escândalo e confessar a Cristo, o Senhor, ao mundo. Buscar Jesus de coração e adorá-lo como o nosso Salvador. Imitar o exemplo dos visitantes do Oriente e dar do que recebemos de Deus. Jesus diz: - O que fizeram ao mais humilde dos meus irmãos, foi a mim que fizeram (Mt 25.40).

2 Salmos de súplica

Nos Salmos de *súplica*,
ou também de lamentação,
se faz insistente petição
pela ajuda de Deus, o Senhor,
por causa de injustiça e dor,
sofrimento ou enfermidade:
eu imploro com humildade,
peço a Deus e dou louvor?

Os Salmos de **súplica**
têm várias partes em evidência,
mas sem a mesma sequência:
cada Salmo, na sua formação,
passou por longa elaboração,
o que tinha um caráter pessoal,
passou a servir para uso geral,
valendo para cada situação.

Exemplo:
Salmos de súplica têm:
pedido por divina proteção, 28.1s,83.1,94.1
apresentação da situação, 22.1s,6-8,12-18
inocência ou transgressão, 26.2-6.51.3-5
pedido por cura, salvação, 38.9-11,123.3s
para os maus a condenação, 35.4-6
declaração de fé e convicção,22.3-5,56.3s
voto de cumprir a promissão. 7.17,56.12s

Salmos de súplica do indivíduo: 3, 4, 5, 7, 13, 17, 22, 26, 28, 31, 35, 39, 41, 42, 43, 52, 54, 55, 56, 57, 59, 61, 64, 70, 77, 86, 88, 94, 140, 141, 142, 144

Salmos de súplica coletiva: 12, 14, 44, 53, 58, 60, 74, 79, 80, 83, 85, 108, 123

Quadro da capa: ***O cego suplica a misericórdia de Deus:*** **1634, óleo, Amsterdam**
Um homem cego, pobre e idoso, com as mãos unidas em oração, está com o rosto voltado para o alto e clamando a Deus. Esta é também a súplica que Bartimeu faz a Jesus: - Filho de Davi, tenha misericórdia de mim (Mc 10.47)*! Reconheço a minha carência e imploro a Jesus por compaixão?*

Quadro acima: ***Pessoas suplicando ajuda de Jesus:*** **1648, gravura**
Aqui vemos enfermos, deficientes e miseráveis que vão até Jesus implorando por sua ajuda. Eu também peço ao Senhor por sua assistência?

Salmos de súplica do indivíduo

3 Proteção na aflição

Senhor, tenho muitos inimigos, 74
são incontáveis os adversários **3.1-3**
que se erguem como contrários.
Eles dizem com má intenção:
Deus não lhe dará atenção. ***Ef 6.10-17***
Mas tu, Senhor, és meu escudo,
salvas minha honra, e em tudo,
me dás coragem e proteção. Gn 15.1

Quando eu chamo o Senhor, 75
onde estou, no meu recanto, **3.4-6**
ele responde do monte santo. 15.1,87.1
Eu durmo tranquilo e sossegado, 4.8
pois o Senhor está do meu lado,
e acordo em paz de manhã cedo, 7.6
pois não tenho ansiedade e medo, 27.3
mesmo por muitos ameaçado.

Vem, Senhor Deus, me ajudar! 76
Quem está do meu lado oposto, **3.7s**
tu bates com força no seu rosto, 68.1
e os que são meus oponentes, Nm 10.35
tu, Senhor, quebra seus dentes. 33.16-19
Tu, ó Deus, dás a vitória de novo! 20.6
Senhor, vem e abençoa o teu povo:
lições de Jesus são diferentes. ***Mt 5.38s***

A fé é divina doação como escudo de proteção

Sejam fortes com o Senhor: **Ef 6.10-12**
Deus lhes dá a armadura Fp 4.13
para enfrentar a luta dura 1Co 16.13
contra as ciladas de Satanás, 1Co 2.6
são as forças espirituais más, Lc 22.31
poderes que dominam totalmente
este mundo escuro e descrente:
diante de Deus eles caem para trás.

Peguem a armadura de Deus, **6.13**
e no dia do enfrentamento,
com este equipamento, Mt 4.1
poderão resistir ao mal, 2Tm 2.26
e após a luta espiritual, Tg 4.7
vocês seguirão de pé: 1Pe 5.8s
é o poder divino da fé
que dá a vitória, afinal.

Portanto, estejam preparados: **6.14s**
Usem a verdade como cinturão,
e a couraça da boa e justa ação,
e calcem, como sapatos, Lc 12.35
a prontidão para os atos Is 59.17
de falar o Evangelho que traz Cl 1.20-22
a boa mensagem da paz:
Senhor, dá-me estes aparatos!

E levem sempre a fé **6.16s**
como escudo de proteção, 1Jo 5.4
o capacete é a salvação, 1Ts 5.8
e a palavra de Deus, o Senhor,
como a espada do lutador, Hb 4.12
que o Espírito Santo dá,
para atacar o Maligno já:
tudo isto está ao meu dispor!

Vocês ouviram o que foi dito: **Mt 5.38s**
"Olho por olho, dente por dente."
Por mais que isto seja evidente, Êx 21.24
esta não é a vontade do Senhor:
Não se vinguem, mesmo na dor.
Se alguém bate no teu rosto, Lc 6.29s
dê também o lado oposto:
eu sigo pelo caminho do amor?

4 O Senhor
é o meu defensor

Eu peço a ti, ó Deus, 77
aceita o meu clamor, **4.1**
tu és o meu defensor!
Se estou em dificuldade,
tu me dás a liberdade.
Tem de mim compaixão,
e ouve a minha oração:
peço também por piedade?

Gente poderosa, até quando 78
sofrerei de vocês difamação, **4.2**
insulto, ofensa e agressão?
Vocês amam a vaidade
e vão atrás da falsidade:
eu faço este reconhecimento,
e chamo ao arrependimento
quem age assim na atualidade?

Lembrem que o Senhor 79
cuida e ouve a minha oração, **4.3s**
pois nele confio de coração. 34.15
Por isto, deixem o pecado, Ef 4.26
e sozinhos no quarto fechado,
examinem a sua consciência:
Deus é a minha referência,
conto com ele ao meu lado?

Ofereçam ao Senhor Deus **4.5s** 80
o sacrifício que é perfeito, ***Hb 13.15s***
correto, justo e direito, ***1Pe 2.4-5a***
ponham nele a confiança. Mc 12.33
Quem está na abastança, Rm 12.1
exige ainda mais ao Senhor: Mc 10.15
Dá-nos bênçãos por teu favor!:
vivo com Deus como criança?

Ó Deus, meu Senhor! **4.7** 81
Tu me dás a felicidade 1.1,16.9
que tem divina qualidade,
e é maior em quantidade
do que toda prosperidade:
quem age com iniquidade
é insensível à adversidade
de quem sofre precariedade.

Quando eu me deito, **4.8** 82
durmo então em paz, 3.5
pois somente tu és capaz,
Senhor, de dar proteção:
no sono, fico sem condição
de garantir minha segurança,
em Deus ponho a confiança,
ou levo junto a preocupação?

Sacrifícios com divina aceitação
são atos de amor e compaixão

Por Cristo ofereçamos **Hb 13.15**
sempre a Deus louvor, Sl 50.14,23
seja a situação que for,
com o nosso sacrifício
de falar da fé no ofício,
isto é, no culto a Deus,
junto com todos os seus,
alegres e sem suplício.

Esta é a vontade de Deus: **13.16**
Não deixem de fazer o bem, Rm 12.1s
e façam todos isto também,
pratiquem a mútua cooperação,
com boa palavra e ação, Fp 2.17
pois com estes oferecimentos 1Pe 2.5
damos a Deus agradecimentos,
com alegria e louvor no coração.

Venham até Jesus, a pedra viva,
considerado uma pedra inútil, **1Pe 2.4**
desprezível, sem valor e fútil. Sl 118.22
Mas esta pedra rejeitada, Mt 21.42
pela humanidade desprezada,
para Deus é de grande valor,
é Jesus Cristo, o Salvador,
por Deus mesma preparada.

E vocês, como pedras vivas **2.5a**
de um grande templo espiritual,
não de simples casa material, Ef 2.21s
Deus os usará na construção Hb 3.6
desta eterna edificação, Rm 12.1
e como sacerdotes dedicados,
por Deus mesmo consagrados,
com bons sacrifícios servirão.

5 Oração
pedindo proteção

Senhor, ouve as minhas palavras, 83
escuta meus clamores e gemidos, **5.1-3**
atenda, Senhor, os meus pedidos!
Tu és meu Rei, meu Deus e Senhor,
ajuda-me, eu te peço, por favor, 44.4
pois eu faço agora a minha oração,
e espero pelo teu sinal e decisão:
tenho paciência, apesar da dor?

Com a prática da injustiça, 84
tu, Senhor, não tens sintonia, **5.4-6**
não queres a sua companhia.
Tu não suportas a vaidade, 94.2
e desprezas a iniquidade, 15.2-5
a mentira, o mal, a violência:
Senhor, tenha ainda paciência,
e dá-me outra oportunidade!

É só por tua fidelidade, Senhor, 85
que eu chego na tua habitação, **5.7s**
com respeito e consideração, 11.4
de joelhos no teu santo Templo. 93.5
Senhor, com o teu exemplo,
ajuda-me a fazer tua vontade, 27.11
diante dos que fazem maldade:
só o que é certo eu contemplo?

Não confio no que eles falam, **5.9s** 86
pois planejam a destruição,
a sua conversa é bajulação,
cheia de engano e de morte. ***Rm 3.10b-20***
Seja o castigo a sua sorte: 31.18
que façam arrependimento, 58.6-8
e também o reconhecimento
que só Deus dá o norte.

Quem busca abrigo em ti, **5.11s** 87
ficará alegre e contente,
e sempre, daqui para a frente,
cantará com alegria seu louvor,
pois tu o defendes do mal, Senhor.
Quem te ama encontra felicidade, 1.1
quem te obedece, a tua bondade,
e tu o guardas com escudo protetor.

Ninguém tem capacidade
de cumprir a Lei na totalidade

Ninguém é justo e faz o certo. **Rm 3.10b-12**
Ninguém tem juízo, só maldade,
não pergunta pela divina vontade.
Todos se afastam da via reta,
todos perdem o rumo e a meta.
São corruptos e sem utilidade, Sl 14.1-3
pois não praticam a bondade:
contra mim aponta esta seta.

Todas as pessoas mentem **3.13s**
e enganam constantemente. Sl 5.9
Como veneno de serpente, Sl 140.3
da sua língua e do seu coração
saem palavras de destruição. Sl 10.7
Cometem estas terríveis obras,
como se fosse veneno de cobras:
sua boca está cheia de maldição.

Todos se apressam para matar. **3.15-18**
Por onde a humanidade passa,
deixa destruição e desgraça. Is 59.7s
Não conhece o caminho da paz,
separação e guerra é o que ela faz,
pois não respeita a Deus, o Senhor:
tem piedade de mim, por favor, Sl 36.1
amor e justiça é o que a ti apraz!

Nós sabemos que tudo **3.19**
o que diz a Lei e o Mandamento,
vale em toda situação e momento,
aos que vivem sob a sua orientação,
a fim de que todos, sem exceção,
se calem e parem de achar desculpa,
para se justificar da sua culpa:
todos estão sob a divina condenação.

Pois ninguém é aceito por Deus **3.20**
por fazer com toda a eficiência
a Lei e a sua ordem e exigência,
porque a Lei dá o conhecimento 5.13
do nosso completo afastamento
de Deus e da sua vontade: Sl 143.2
ninguém tem a capacidade Gl 2.16
de cumprir todo o Mandamento.

7 O Senhor julga com rigor

Ó Senhor, meu Deus, 88
em ti procuro proteção, **7.1s**
dá-me a tua salvação
diante dos perseguidores.
Como leões devoradores, 17.12
querem tirar a minha vida.
Só em ti encontro guarida,
livra-me dos malfeitores!

Senhor Deus, se eu cometi **7.3-5** 89
uma injustiça contra alguém, Êx 21.23-25
se traí amigo que me quer bem, Dt 19.21
se pratiquei, sem ter motivo, Mt 5.38-42
violência contra o meu inimigo, Lv 24.19s
então que eu sofra perseguição,
e que me deixem morto no chão:
Senhor Deus, seja justo comigo!

Ó Senhor, levanta-te com ira **7.6s** 90
contra a fúria dos adversários, 3.6
injustos, cruéis, ordinários.
Ajuda-me diante desta gente,
e faça a tua vontade novamente!
Reúna todas as forças especiais,
e reine sobre os seres celestiais:
tu és o único Senhor eternamente!

Ó Senhor Deus, tu és o juiz **7.8s** 91
sobre toda a humanidade. 17.2,26.1
Julga-me com equidade, 34.21,75.7s
pois sou correto e inocente.
Julgue a maldade desta gente,
e leve também em consideração
os inocentes e corretos na ação. 34.15
Só tu julgas a mente retamente. 26.2

Deus me protege como escudo, **7.10-13**
ele salva quem tem honestidade. 92
Deus julga com imparcialidade, Jr 11.20
e castiga o mau procedimento. Ap 2.23
Se não houver arrependimento,
Deus pega suas armas mortais:
Senhor, livra-me dos erros fatais,
que eu siga o teu ensinamento!

Quem imagina maldades, **7.14-17** 93
mente e planeja desgraça, ***Tg 1.12-17***
faz armadilha que ameaça, 36.3
cava buraco com fundura,
que é sua própria sepultura. Pv 26.27
Esta é a dura consequência,
pela sua própria violência.
Louvo o Deus justo da Altura!

Feliz quem na tentação não pratica a má ação

Feliz é aquela pessoa **Tg 1.12**
que na tentação e adversidade Mt 5.3
permanece firme na fidelidade,
porque após a aprovação 1Co 9.25
neste teste de dor e aflição, 1Pe 5.4
receberá a coroa da vida, 2Tm 4.8
por Deus mesmo prometida
aos que o amam com dedicação.

Quando alguém for tentado, **1.13**
não faça esta afirmação:
“Esta é uma divina tentação.”
Pois o Senhor Deus celestial 1Co 10.13
não pode ser tentado pelo mal,
e ele mesmo não tenta ninguém:
a aflição é para o nosso bem,
e para o crescimento, afinal.

São pelos próprios maus desejos
que as pessoas são tentadas, **1.14s**
atraídas, seduzidas, enganadas. Sl 7.16
E dos desejos nasce a transgressão,
o pecado, por causa da má ação,
e o pecado quando está instalado
produz como último resultado, Rm 7.7s
a morte e a completa destruição. Rm 6.23

Irmãos, não se enganem! **1.16s**
Tudo o que é bom e perfeito, Mt 7.11
sem qualquer defeito,
vem de Deus, o Criador, Gn 1.14-18
da sua luz em esplendor, 1Jo 1.5
e esta sua iluminação
não passa por variação,
pois nele não há escuridão.

13 Fidelidade na adversidade

Senhor Deus, até quando **13.1s** 94
me deixarás no esquecimento? 42.10
É para sempre este tormento? 80.5
Até quando será tua ocultação, 89.46
e o meu sofrimento na aflição?
Até quando o meu opositor Hc 1.2
falará mal de mim, Senhor?:
eu clamo por divina intervenção?

Ó Senhor, meu Deus, **13.3s** 95
olha para mim novamente,
e responda-me claramente. ***Is 40.27-31***
Deixa-me de novo forte, ***Is 43.1-7***
para eu não cair na morte.
Assim quem me ameaça,
não verá a minha desgraça:
só Deus é a minha sorte!

Senhor, meu Deus, **13.5s** 96
eu confio no teu amor,
que me dás por teu favor,
eu confio na tua fidelidade,
pois me ajudas de verdade.
Eu quero cantar com gratidão,
por teu cuidado e proteção:
conto com a divina bondade?

Deus dá força e energia a quem nele confia

Israel faz esta reclamação: **Is 40.27-28a**
Para Deus não temos importância,
somos apenas uma insignificância,
pois ele não leva em consideração
a nossa cruel e miserável situação.
Vocês não têm conhecimento?
Deus é o Senhor do acontecimento,
e é o autor de toda a criação!

O Senhor Deus reina sempre, **40.28b-31a**
ele nunca fica fraco e cansado,
e também jamais será alcançado
o seu entendimento e sabedoria.
Aos fracos dá uma nova energia.
Até os jovens sofrem um tropeço,
mas Deus oferece novo começo
a quem conta com ele e confia.

Todos os que creem em Deus, **40.31b**
como águias voam nas alturas,
correm e não sentem tonturas,
mantém sempre a vitalidade, Sl 103.5
e caminham com regularidade:
no serviço da missão do Senhor,
conto com o seu amparo e vigor
diante de desafio e adversidade?

Para o seu povo escolhido, **Is 43.1a**
o Senhor Deus e Criador,
faz uma declaração de amor,
com esta solene mensagem:
Não tenha medo, coragem!
Pois eu entro em ação
e te dou a libertação,
tu sairás da criadagem.

Não tenha medo! **43.1b-3a**
Tu és minha propriedade, Êx 14.21
filho querido, na verdade, Sl 66.12
e sempre te darei proteção, Dn 3.25-27
em toda e qualquer situação,
pois sou o teu Deus e Senhor, 41.14
o Santo Deus, o teu libertador,
que te oferece a salvação.

De todos os meridianos **43.5b-7**
e de todos os quadrantes, 11.11-16
dos lugares mais distantes, Jr 30.10
reunirei os desgarrados,
os oprimidos e judiados.
Fazem parte do meu povo,
e lhes dou a vida de novo,
para honrar-me são chamados.

17 Súplica e lamentação de quem sofre perseguição

Escuta, eu agora te peço, 97
meu Deus e meu Senhor, **17.1s**
tu que és o justo protetor!
Ouve a minha lamentação
e aceita a minha oração,
pois falo com sinceridade.
Peço por justiça e verdade, 7.8
e isto levas em consideração.

Tu conheces meus pensamentos 98
e me examinas profundamente, **17.3s**
e não achas em minha mente 7.9
nenhum motivo de repreensão,
também eu não faço acusação 139.2
perante outros com arrogância,
eu mantenho a observância
da tua lei e da tua orientação.

No teu caminho, Senhor, 99
eu sempre tenho andado, **17.5-7a**
e dele nunca me desviado.
Eu oro a ti, Senhor Deus, 25.4
pois ouves os que são teus.
Mostra tua justiça e fidelidade,
esta maravilhosa realidade!:
isto não é só para os judeus!

Tu, Senhor, salvas a todos 100
que em ti buscam proteção, **17.7b-9**
ao teu lado tenho libertação Êx 19.4
de todo e qualquer inimigo. Êx 37.7-9
Dá-me a sombra do teu abrigo, 36.7
sob as tuas asas celestiais, Dt 32.11
e não me destruirão jamais:
quer estar também comigo!

O coração dos meus inimigos 101
não tem pena e sensibilidade, **17.10-13**
e eles falam sem credibilidade.
Contra mim fazem perseguição,
e querem a minha destruição.
Vem, Senhor Deus, e acaba Nm 10.35
com eles com a tua espada. 7.12
Salva-me de toda a má ação.

Senhor Deus, liberta-me 102
dos que nesta existência **17.14**
estão no luxo e na opulência.
Castiga-os com eficiência,
pois isto terá consequência
para a futura descendência: Êx 20.5
eu considero esta advertência,
e peço a Deus por clemência?

Senhor, desejo estar contigo, 103
pois eu sou alguém inocente **17.15**
e vivo também corretamente. ***Rm 4.1-5***
Ao acordar, de manhã cedo,
tua presença vai tirar o medo,
e me encherá com tua alegria:
conto com Deus no dia a dia,
como o meu único rochedo?

Quem confia humildemente Deus trata como inocente

O que podemos dizer de Abraão,
o antepassado de nossa raça? Gn 15.6
Foi aceito por obras ou pela graça?
Esta ação de Deus está gravada Gl 3.17
no começo da Escritura Sagrada:
Abraão creu em Deus, o Senhor,
e assim Deus o aceitou, por amor:
só a fé é por Deus aprovada. **Rm 4.1-3**

Paulo explica com um exemplo: **4.4**
O salário do trabalhador
não é presente e nem favor,
é isto sim, um direito,
e o ato correto e perfeito,
é fazer o pagamento:
esta forma de procedimento,
é no humano relacionamento.

A relação com Deus é diferente: **4.5**
Quem não faz a apresentação
de nenhuma obra ou ação,
pois sabe que tudo é insuficiente,
e coloca a sua fé humildemente
em Deus que perdoa o culpado,
é aceito por Deus e tratado
como se ele fosse inocente.

22 Clamor e oração
em profunda solidão

Meu Deus, meu Deus, **22.1s** 104
por que me abandonaste? ***Mc 15.33-40***
Por que te distanciaste Mt 27.46
e não ouves o meu socorro?
Sem ti eu fatalmente morro. 74.1
Dia e noite chamo com insistência,
mas eu sinto, Senhor, tua ausência:
esta é também minha experiência?

Tu, meu Deus, és santo, **22.3-5** 105
e Israel canta a ti louvor, 78.41
o nosso povo antecessor, 96.9
pôs em ti a confiança, 97.12
e com fé e esperança, 99.5,9
recebeu a tua salvação 111.9
e também a libertação:
tua fidelidade não balança.

Mas eu sou um verme, **22.6-8** 106
não sou mais um ser humano, Jó 25.6
sofro zombaria e desprezo insano. 33.11
Eles dizem: Você crê no Senhor, Is 52.14
por que ele não age em seu favor?
Ele pode lhe dar a salvação, Lc 23.35
por que ele não entra em ação? Is 53.3
Senhor, escuta o meu clamor! Jr 20.7

Tu me trouxeste ao mundo 107
com o meu nascimento, **22.9-11**
e já no primeiro momento, Is 49.1
eu recebi a tua proteção,
tu és a minha salvação.
Não te afastes de mim,
pois perto está o meu fim,
e estou em total solidão.

Jesus não é por Deus abandonado,
pelo seu poder ele é ressuscitado

Do meio-dia às três da tarde, **Mc 15.33**
acontece uma escuridão:
isto revela a imensidão Mt 27.45-56
deste único acontecimento, Lc 23.44-49
é o começo do julgamento Jo 19.28-30
de Deus a toda humanidade:
a morte de Jesus é oportunidade
para crer e fazer arrependimento.

E às três horas da tarde, **15.34s**
Jesus grita em alta voz,
um clamor sofrido e atroz: Sl 22.1
Eli, Eli, por que me abandonaste?
Meu Deus, por que me desamparaste?
Na dor, alguns fazem zombarias:
Jesus chama o profeta Elias!:
reconheço aqui o contraste?

Alguém corre e molha **15.36s**
uma esponja em vinagre, Sl 69.21
e brinca de fazer milagre.
Ele diz ao dar a bebida:
Elias vem ajudar na descida!
Então Jesus dá um grito forte,
e acontece a sua morte:
é o fim ou o ponto de partida?

Então a cortina do Templo **15.38**
se rasga em dois pedaços:
rompem-se os espaços, Êx 26.31-33
surge uma nova realidade, Hb 10.19s
com Deus temos unidade,
não existe mais separação,
Jesus nos dá a salvação
que dura pela eternidade. Hb 9.12

Quando o oficial romano, **15.39**
que está diante da cruz,
vê como grita e morre Jesus,
diz: Este homem é realmente
o Filho do Deus clemente!:
quem faz este reconhecimento,
com fé e com arrependimento,
segue com Deus em frente!

Também mulheres discípulas **15.40**
participam do acontecimento
da crucificação e falecimento,
muito atentas e observadoras,
de Jesus são fieis seguidoras:
Maria Madalena e Salomé,
Maria, mãe de Tiago e de José,
além de outras colaboradoras.

Como touros ou leões, **22.12-15** 108
inimigos estão por todo lado, 7.2,17.12
e estou indefeso e desolado. Jo 19.28
Sou como água derramada no chão,
como cera derretida é meu coração.
Meu esqueleto está deslocado, 68.30
só resta ainda eu ser sepultado:
eu já passei por esta situação?

Um bando de marginais, **22.16-18** 109
gente muito ordinária e reles, Jo 20.25,27
prendem minhas mãos e pés. Mc 15.24
Meus ossos podem ser contados,
e eles fingem estar espantados.
Repartem o meu vestuário, ***Jo 19.23-30***
sorteiam o que é de uso diário:
o que faço diante de atentados?

Não te afastes de mim, **22.19-21** 110
eu te peço, por favor,
meu Deus e meu Senhor!
Por ti eu sou fortalecido,
bem guardado e protegido.
Livra-me da morte violenta, Dn 6.23
atroz, cruel e sangrenta:
por Deus eu sou assistido?

Aí contarei à minha gente, **22.22s** 111
que o teu agir é perfeito
em tudo o que tens feito, 26.12,35.18
e cantarei em teu louvor. 40.10
E quem teme o Senhor, Hb 2.12
que louve alegremente,
e todo o seu descendente,
adore a Deus com fervor!

O plano de Deus é realizado na cruz totalmente completado

Os soldados pegam as roupas,
depois da sua crucificação, **Jo 19.23-24a**
e fazem entre si a repartição.
Mas a túnica de Jesus é inteira,
aí eles decidem desta maneira:
Para evitar o seu recorte,
vamos então tirar a sorte:
eles agem de forma certeira!

Pois assim, este soldados **19.24b**
dão o correto cumprimento,
ao que diz o Antigo Testamento:
"Repartiram as roupas igualmente,
e fizeram o sorteio mutuamente
da minha túnica também": Sl 22.18
a ação de Deus acontece bem,
e se completa plenamente.

Algumas pessoas estão **19.25-27**
solidárias em torno da cruz,
entre outras, a mãe de Jesus,
e o seu discípulo de estimação. 13.23
Aí Jesus cria uma nova relação,
entre sua mãe e este seguidor,
formando uma família de amor,
para viver unida na fé e na ação.

Depois disto Jesus sabe **19.28s**
que está tudo completado, Mc 15.33-41
e para que o Escrito Sagrado Mt 27.45-56
se cumpra totalmente, Lc 23.44-49
Jesus diz, finalmente:
Eu estou sedento! Sl 22.15
E neste último momento,
dão vinagre em agradecimento.

Na cruz Jesus tem sede, **19.29**
e as pessoas dão vinagre:
aqui está um divino milagre, Sl 69.21
pois apesar da humilhação,
Jesus nos dá a salvação,
em troca do azedo e ruim:
isto vale para ti e para mim.
Aceito a graça de coração?

A última palavra de Jesus é: **19.30a**
Tudo está completado!:
sim, tudo está realizado! 4.34,17.4
É a definitiva e perfeita vitória,
Cristo vai para a divina glória,
é o Senhor do acontecimento!:
seja ele o único fundamento,
para toda a nossa trajetória.

Jesus baixa a cabeça e morre: **19.30b**
ele não cai no abandono, 30 d.C.?
é como se entrasse no sono
e entregasse totalmente,
seu espírito, corpo e mente,
ao Senhor Deus e seu Pai,
pois é somente ele quem vai
manter sua vida eternamente.

O Senhor não despreza 112
o clamor dos oprimidos, **22.24**
abandonados, desassistidos,
e em nenhum momento ***Hb 5.7-9***
esquece o seu sofrimento, ***Rm 5.19***
e não se esconde da aflição, ***Gl 1.4s***
mas responde e dá atenção ***Fp 2.8s***
quando gritam por atendimento.

Por isto eu canto publicamente 113
o meu hino de gratidão, **22.25s**
e a minha solene decisão 35.18,40.9
e compromisso diante de Deus, 107.32
vou apresentar a todos os seus, 109.30
que o temem com reverência, Lv 7.12-21
e os pobres terão subsistência, 26.12
e participarão do Reino dos Céus.

Pessoas de todos os lugares 114
vão fazer a sua confissão **22.27**
de fé, com a demonstração 78.35
que Deus é o único Senhor, 105.5s
e se voltarão com fervor
ao Senhor Deus somente,
para reconhecer, reverente,
que só ele merece o louvor.

Pois o Senhor é Rei **22.28s** 115
e governa as nações. 93.1
Diante das suas ações,
se curvarão os mortais,
que se acham os tais,
e também os orgulhosos, 94.2
os arrogantes e vaidosos:
estou acima dos demais?

As pessoas no futuro **22.30s** 116
servirão ao Senhor Deus,
e falarão a todos os seus 48.13s
e às futuras gerações 71.18,78.3-6
das divinas realizações, 102.18,145.4
da sua justiça e bondade,
em favor da humanidade:
estas são minhas ações?

Jesus na aflição é obediente e dá a salvação de presente

Durante a sua vida na terra, **Hb 5.7**
com lágrimas e gritos de aflições,
Cristo fez súplicas e orações
a Deus, o único doador da vida,
e a sua prece foi atendida, Mc 14.32-42
porque era a Deus dedicado:
mediante o Filho do Pai amado,
a morte foi finalmente vencida.

Embora fosse o Filho de Deus, **5.8s**
ele aprendeu com sofrimento,
a obedecer em todo momento, Rm 5.19
até completar a sua missão Gl 1.4
de ser a fonte da salvação Fp 2.8s
para toda a sua amada gente,
que ao Senhor Jesus é obediente:
Jesus é o autor da eterna libertação.

Assim como muitas pessoas **Rm 5.19**
pelo pecado caíram na falência,
por causa da desobediência
de um só homem, Adão,
muitas terão a divina aceitação,
por um só homem, Cristo,
pois sua obediência dá isto:
agradeço a Deus de coração?

Em obediência a Deus, **Gl 1.4s**
Cristo se entregou à morte,
e com o seu poder forte, Mc 10.45
tirou todo o nosso pecado, Rm 4.25,5.9
e nos livrou do mundo malvado. Ef 2.2
A Deus Pai, por sua vitória, 1Pe 2.24
seja dada sempre a glória!:
Deus é por mim glorificado?

Jesus Cristo foi humilde, **Fp 2.8**
e também completamente Hb 5.8
ao Senhor Deus obediente, Hb 12.2
até o lugar mais desonroso,
morrendo como criminoso Lc 22.37
a morte injusta numa cruz:
reconheço o Senhor Jesus,
e desisto de ser orgulhoso? Lc 23.40s

Por isto Deus deu a Jesus **2.9**
a mais alta honra e posição,
colocando nele a designação, Ef 1.21
o nome mais importante, At 2.33-36
entre todos o mais relevante: Hb 1.3s
Jesus recebe o nome de Senhor,
e como Deus merece o louvor
que nunca é demais ou bastante.

26 Inocência
na consciência

Senhor, eu faço o que é certo, 117
declara que eu sou inocente, **26.1s**
pois eu confio inteiramente 7.8,35.24
no teu reto e justo julgamento. ***Lc 18.9-14***
Examina todo meu procedimento,
põe-me à prova, Deus e Senhor, 43.1
julga os meus desejos com rigor,
a consciência e o meu pensamento.

Pois diante de mim, Senhor, 118
está sempre a tua fidelidade, **26.3-5**
e também a tua verdade
me orienta constantemente.
Eu não ando com falsa gente, 1.1
hipócrita, que comete traição,
que pratica a transgressão,
é má e sem remorso mente.

Senhor Deus, eu lavo as mãos 119
para mostrar minha inocência, **26.6-8**
e no teu altar, com reverência, Dt 21.6s
eu canto alto a minha gratidão, Mt 27.24
e falo da tua maravilhosa ação! 9.1
Senhor, eu amo a tua moradia, 27.4
o lugar onde a tua glória irradia: 122.1
meu coração é divina habitação?

Senhor Deus, não me destruas 120
junto com os cruéis pecadores, **26.9-12**
que são infiéis transgressores,
e os que praticam a má ação, Êx 23.8
com suborno e com corrupção. Dt 16.19
Eu quero viver com integridade.
Tu me libertas por tua piedade! 22.22,25
Eu te louvarei na congregação.

O humilde reconhece a transgressão
e suplica a Deus absolvição

Jesus conta esta história: **Lc 18.9-10a**
Dois homens vão ao Templo.
Um achava que era exemplo,
fazia parte do grupo dos tais,
que desprezavam os demais.
Este era um religioso fariseu.
E para orar também apareceu
alguém carregando seus ais.

Este homem que vai orar, **18.10b**
era de profissão publicano:
e se eu não me engano, 3.12
era também um explorador
a serviço do imperador,
e pelos judeus desprezado,
por sua riqueza, rejeitado,
de impostos era um cobrador.

O fariseu fica de pé e diz **18.11s**
não praticar desonestidade,
nem cometer imoralidade.
É orgulhoso e altaneiro,
e vai falando todo faceiro: Lv 27
Eu não sou como este cobrador,
jejuo, dou dízimo, da lei cumpridor,
e não sou apegado ao dinheiro.

E o cobrador de impostos, **18.13**
este nem sequer ousava,
a cabeça não levantava,
batia com o punho no peito 23.48
porque tinha muito respeito
de Deus e estava arrependido
por todo o mal cometido:
esta oração teve efeito.

O publicano desprezado
ficou lá no cantinho,
mas não estava sozinho,
de Deus recebeu atenção,
pois fez verdadeira oração,
pediu a Deus por piedade Sl 51.1
por todo o pecado e maldade:
Deus teve por ele compaixão.

A história termina dizendo **18.14**
que foi este publicano,
disto eu não me engano, Sl 51.17
que saiu de lá em comunhão
com Deus e recebeu aceitação.
Porque quem se engrandece, 14.11
este no final desaparece, Mt 23.12
e o humilde ganha a salvação.

28 Contar somente com o Deus clemente

Senhor Deus, eu clamo a ti, 121
pois tu és rocha de proteção. **28.1s**
Eu peço que me dês atenção, 1Tm 2.8
não deixes de ouvir meu pedido,
se não, estou na morte perdido. 18.2
Eu levanto as mãos na direção 63.4
do Templo, tua santa habitação, 141.2
implorando para ser atendido.

Não me castigues com aqueles **28.3s**
que desprezam teu Mandamento, 122
e fazem um mau planejamento.
Eles conversam com falsidade, ***Am 6.1-5***
pois seu coração tem maldade.
Por todo o cruel procedimento, ***Am 8.4-7***
tu castigarás com merecimento:
Senhor, tem de mim piedade! Ap 18.6

Eles não levam em consideração 123
os atos poderosos que o Senhor **28.5**
tem feito por seu grande amor. Is 5.12s
Por isto, cairão todos no chão,
e é para sempre a destruição:
diante desta dura realidade,
que faz parte da humanidade,
clamo a Deus por compaixão?

Louvado seja Deus, o Senhor, 124
pois ouviu minha lamentação, **28.6s**
ele é a minha força e proteção. 6.8s
Eu me entrego ao seu cuidado,
pois o Senhor tem me ajudado. 22.22
Por isto, com alegria e gratidão,
faço a Deus a minha louvação:
conto com Deus ao meu lado?

Deus é a força do seu povo, 125
e o rei pelo Senhor escolhido, **28.8s**
com Deus está bem protegido,
como numa firme fortificação. Is 40.11
Senhor Deus, salva a tua nação,
abençoa todos os que são teus!
Cuida bem deles, Senhor Deus:
peço a Deus por sua proteção?

Os que cometem más ações sofrerão com as transgressões

O profeta Amós denuncia: **Am 6.1,4a**
Ai dos acomodados em Jerusalém!
E um ai para vocês também,
que vivem fartos e na calmaria,
em falsa segurança na Samaria!
Ai dos que estão deitados,
em sofás espreguiçados,
reunidos em seleta confraria!

Vocês comem ovelhas **6.4b-5**
e bezerros bem tratados,
são animais selecionados
para os sacrifícios e rituais. 2Sm 23.1
Com músicas instrumentais 1Cr 23.5
e ao som de harpas berram:
estão enganados e erram Is 5.12
com banquetes festivais.

Escutem aí, todos vocês **Am 8.4-5a**
que maltratam os necessitados
e exploram os pobres humilhados.
Vocês dizem com satisfação:
Tomara que a celebração,
e o dia de sábado santificado,
também já tivesse terminado, Ne 13.15
para seguirmos na exploração.

Então poderíamos começar **8.5b-6**
a vender trigo e cereais de novo, Lv 19.35s
cobrando preços altos ao povo, Mq 6.10s
com pesos e medidas falsificados,
e vendendo alimentos estragados.
É tão desumana e cruel a opressão, 2.6
que os pobres sem qualquer reação,
ficam totalmente escravizados.

Mas diante do orgulho **8.7**
e deste mau procedimento,
Deus faz o seu juramento:
Eu, o Senhor Deus reprovo,
e não esquecerei o que o povo
tem cometido com más ações:
diante de tantas transgressões,
pratico o que é justo de novo?

31 Entregar a Deus a vida: ele dá alento e guarida!

Ó Senhor Deus, 126
em ti eu busco proteção, **31.1-2a**
que eu nunca sofra decepção. 71.1-3
Dá-me salvação e liberdade, 25.2
pois tu ages com equidade.
Senhor, escuta-me agora,
e salva-me sem demora:
conto com a sua bondade?

Eu peço que sejas 127
uma rocha de abrigo, **31.2b-4**
onde fico bem protegido. 18.2
Tu és a minha fortaleza, 23.3
pois eu tenho a certeza 140.5
que tu me dás orientação,
conforme a tua promissão: 141.9
Livra-me da malvadeza.

Senhor, em tuas mãos 128
entrego a minha vida, **31.5**
pois em ti tenho guarida. Lc 23.46
Salva-me dos opositores
e dos meus perseguidores.
Por causa da tua fidelidade,
tu me deste a liberdade:
conto com Deus nas dores?

Eu não vou com pessoas 129
que adoram divindade, **31.6s**
pois ela não tem validade.
Eu confio em ti somente,
e estou alegre e contente
por tua atenção e cuidado,
pois tens visto e observado
como estou frágil e carente.

Para os meus inimigos 130
tu não deste a permissão **31.8s**
que eu sofresse opressão,
e me puseste em liberdade.
Senhor, tem de mim piedade,
pois não sei seguir adiante,
estou enfraquecido bastante,
é grande minha precariedade.

As aflições encurtam 131
a minha existência, **31.10s**
e isto é consequência
da minha transgressão. 38.11
Sou motivo de gozação Jó 19.13-20
pelos meus inimigos, 88.8
e vizinhos e conhecidos
evitam a aproximação.

Todos esqueceram de mim, 132
como alguém já enterrado, **31.12s**
sou como um vaso quebrado.
Escuto cochicho e ameaça ***Mc 14.53-65***
em todas as casas e na praça, Jr 20.10
contra mim fazem planejamento, Jr 22.28
preparam o meu sepultamento: Jr 48.38
Senhor, que queres que eu faça?

Senhor, é isto o que vou fazer, 133
esta é minha única esperança: **31.14-16**
Vou colocar em ti a confiança,
pois tu és o meu Deus e Senhor,
que cuidas de mim por teu favor. 4.6
Salva-me dos perseguidores,
eu sou um dos teus servidores,
ajuda-me por causa do teu amor!

Ó Senhor Deus, eu clamo a ti: 134
Que eu não seja destruído **31.17s**
pelo malvado e cruel inimigo.
Ele vai desaparecer na morte,
silêncio eterno será sua sorte. 94.17
Fiquem calados os mentirosos, 115.17
os arrogantes e os orgulhosos:
a verdade fica sempre forte!

Como é grande a bondade 135
que tu guardas para a gente **31.19-21a**
que em ti confia e é temente! At 14.17
A tua presença dá a proteção Rm 1.20
diante da calúnia e difamação. 27.5
Louvado seja Deus, o Senhor!:
também dou a Deus meu louvor,
apesar das intrigas da oposição?

Deus mostrou maravilhosamente 136
o seu amor e a sua fidelidade
no perigo e na adversidade! **31.21b-22**
Eu pensei, com medo e pavor,
estar separado de ti, Senhor, 5.7
e nesta profunda aflição, Jn 2.4
eu gritei pedindo proteção,
e tu ouviste o meu clamor.

Todos os fieis amem a Deus, 137
com dedicação e fidelidade, **31.23s**
quem age com sinceridade,
recebe de Deus acolhimento, Dt 6.4s
mas quem tem convencimento 94.2
recebe a sua ira em retribuição.
Sejam fortes e tenham disposição,
contem com Deus a cada momento.

Levam Jesus à execução
com mentira e contradição

Então Jesus é levado **Mc 14.53**
para uma audiência, Mt 26.57-68
na imponente residência Lc 22.54s
do sacerdote principal. Lc 22.63-71
Com Caifás, o líder espiritual, 18-36 d.C.
estão os chefes da religião, Jo 18.12-14
que preparam a situação Jo 18.19-24
para a condenação final.

Pedro segue Jesus, **14.54**
de longe, a distância:
ele sabe da importância
daquele acontecimento,
mas não quer envolvimento.
No pátio ele entra logo,
e senta-se perto do fogo,
procurando aquecimento.

Os chefes dos sacerdotes **14.55s**
e todo o Conselho Superior
procuram para o seu favor
uma prova de acusação,
e assim dar a condenação
de Jesus à pena de morte,
mas não acham um suporte, Dt 17.6
entre mentiras e contradição.

Das acusações feitas, **14.57-59**
há esta, por exemplo:
"Vou destruir o Templo, Jo 2.19
e em três dias, afinal,
farei o templo espiritual":
Jesus fala da ressurreição, 1Co 3.16s
mas não há compreensão
sobre este divino sinal.

Aí o Grande Sacerdote **14.60-61a**
faz a seguinte indagação:
Diante desta acusação,
qual é o teu argumento?
E Jesus, neste momento, Is 53.7
fica em silêncio, calado:
Jesus, mesmo interpelado,
é o Senhor do acontecimento!

Então ele volta a perguntar: **14.61b-62a**
Você, afinal, é o Messias,
que virá nos últimos dias,
o Salvador por Deus enviado,
o Filho do Deus louvado?
Jesus diz: Sou o Messias sim!:
aí é revelado o nome, enfim,
de quem à morte é levado.

E Jesus afirma também: **14.62b-63a**
Vocês me verão sentado Dn 7.13
à direita de Deus, do seu lado, Sl 110.1
vindo com as nuvens dos céus!
Então o grande líder dos judeus,
rasga a roupa em sinal de horror:
Jesus virá como Juiz e Senhor,
para julgar em nome de Deus.

Isto é considerado blasfêmia, **14.63b-65**
uma prova para a acusação,
e a morte é a condenação. Lv 24.16
E alguns cospem em Jesus,
põem sobre ele um capuz,
e batem fazendo provocação:
Quem foi? Faça a adivinhação!:
na escuridão está a divina luz.

35 A traiçoeira quadrilha contra mim faz armadilha

Senhor, abra um processo 138
contra os meus opositores, **35.1-3**
pois são cruéis malfeitores.
Pega teu escudo e armadura,
e me ajuda nesta luta dura.
Pega a lança imediatamente,
e fica na frente desta gente.
Teu cuidado sempre perdura.

Todos os que querem me matar, 139
sejam totalmente derrotados, **35.4s**
e para sempre envergonhados. Is 37.36
Deve praticar o arrependimento,
quem contra mim faz planejamento.
Quando chegar o Anjo do Senhor,
e os atacar com todo o seu rigor, 1.4
serão como palha soprada pelo vento.

O caminho dos inimigos ficará 140
escorregadio e sem iluminação, **35.6s**
quando o Anjo fizer perseguição.
Pois sem qualquer argumento, ***Mc 15.6-14***
eles planejam este procedimento:
Armam para mim uma armadilha. Jr 18.20
Esta malvada e traiçoeira quadrilha
quer preparar o meu sepultamento.

Mas então, de surpresa, 141
eles sofrerão a desgraça, **35.8s**
a armadilha que enlaça,
os pegará fatalmente, 9.16
e os destruirá totalmente.
Por esta divina assessoria
eu cantarei de alegria:
o mal voltou a esta gente.

Com todo meu coração eu direi: 142
Não há ninguém como o Senhor! **35.10**
Dos enfraquecidos é o libertador,
quando atacados pelo prepotente.
Ele protege o pobre e o carente 9.18
das mãos dos exploradores:
com os que sofrem nas dores,
o Senhor Deus é justo e clemente.

Homens me acusam de crimes 143
que eu não tenho conhecimento.
Com o mal fazem o pagamento
por toda a minha boa ação, **35.11-13**
e por isto estou só na aflição. 27.12
Quando sofriam na enfermidade,
eu jejuei em solidariedade,
e fiz em favor deles minha oração.

Morre na cruz o inocente em favor de toda a gente

Em toda Festa da Páscoa, **Mc 15.6s**
Pilatos costuma soltar um preso,
para aliviar a pressão e o peso,
conforme o pedido da população.
E havia também na ocasião, Mt 27.15-26
o assassino chamado Barrabás,
que a algum tempo atrás, Lc 23.13-25
participou de uma revolução. Jo 18.38ss

Aí chega uma multidão, **15.8s**
e pede a Pilatos um indulto,
e Pilatos, com um insulto,
pergunta para a massa:
O que querem que eu faça?
Que o rei dos judeus seja liberto?:
pois Pilatos é muito esperto,
e com os religiosos faz trapaça.

E os chefes dos sacerdotes, **15.10-13**
que têm inveja de Jesus,
atiçam o povo e o conduz
para pedir por Barrabás.
E com suas intenções más,
Pilatos pergunta outra vez:
O que fazer com o rei de vocês?
Crucifica! É isto que nos apraz!

Pilatos pergunta ao povo **15.14**
pela terceira vez:
Que crime ele fez?
E o povo grita novamente,
ainda mais fortemente:
Crucifica, crucifica Jesus!:
o espetáculo seduz
o povo constantemente.

Eu orei a Deus por eles, 144
com seriedade e reverente, **35.14-16**
como se fosse a um parente. ***Mc 15.15-20***
Mas na minha tristeza e aflição, Rm 12.15
se alegravam e faziam gozação, 37.12
e quando eu sofria na deficiência,
bateram e feriram com frequência:
o que eu aprendo desta situação?

Senhor, até quando ficarás 145
olhando tudo isto somente? **35.17s**
Livra-me deles imediatamente,
salva-me destes violentos leões,
com seus ataques e agressões. 22.22
Então eu agradecerei a ti, Senhor,
cantando em público o meu louvor:
quais seriam hoje minhas reações?

Não deixes que estes mentirosos 146
me odeiem sem qualquer razão, **35.19-21**
e riem da minha triste situação. Jo 15.25
Esta gente miserável se apraz 38.19
em acusar quem promove a paz. 3.6
Planejam falsas acusações, 69.4
e falam calúnias e difamações: 34.14
“Nós vimos tudo o que você faz.”

Mas tu, Senhor, tens visto tudo isto, 147
então não fiques aí calado, Senhor,
não fiques longe de mim, por favor! 26.1
A ti, Deus justo, é isto o que eu peço:
Vem defender o meu processo, **35.22-25**
declara que eu sou, de fato, inocente,
para que não se alegre esta gente, 74.22
dizendo que da vida eu me despeço.

Sejam vencidos os que se alegram 148
com a minha dor e sofrimento, **35.26**
fiquem cobertos, neste momento,
de vergonha e desconsideração,
os que se põem em alta posição,
com orgulho e ar de superioridade,
acima de quem age com sinceridade:
a verdade tem eterna duração.

Cantem e louvem com alegria 149
os que sabem que sou inocente,
e digam isto constantemente: **35.27s**
Como é grande o Senhor!
Deus quer que o seu servidor
seja abençoado e viva bem.
Eu falarei da tua justiça também,
e da tua glória, meu salvador!

Jesus sofre humilhação com atos de flagelação

E para agradar o povo, **Mc 15.15**
o governador Pilatos
atende aos desacatos,
e Barrabás é libertado.
Depois Jesus é açoitado,
conforme o procedimento,
e Pilatos, sem arrependimento,
o entrega para ser crucificado.

Jesus é levado ao pátio **15.16-18a**
do palácio do governador, Mt 27.27-31
que põe uma tropa ao dispor, Jo 19.1-3
para o ato de flagelação.
Depois vem a humilhação:
com capa e coroa de espinhos,
saúdam Jesus com “carinhos”:
é um teatro de encenação.

Viva o Rei dos Judeus! **15.18b-20a**
Esta é a saudação.
E batem com um bastão,
cospem e, ajoelhados,
fingem estar prostrados,
diante da Divindade:
após caçoar à vontade,
sentem-se realizados.

Então preparam Jesus, **15.20b**
para que seja levado:
a capa é posta de lado,
e põem nele o vestuário
que é do seu uso diário.
Então o levam para fora,
pois começa sem demora,
o caminho até o Calvário.

39 Na minha fragilidade confio no Deus da eternidade

Diante dos maus eu resolvi 150
usar a língua com todo cuidado, **39.1-3**
para então não cometer pecado. Jó 1.22
Mas este meu procedimento Jó 2.10
fez aumentar meu sofrimento,
e o coração ficou angustiado, 141.3
ficou cada vez mais agoniado.
Então fiz este questionamento:

Senhor, quando será meu fim? 151
A minha vida é passageira, **39.4-5a**
ela passa logo, muito ligeira. Jó 14.1,5
Tu me deste uma existência 89.47
com uma curta permanência. 90.9s
Fazendo contigo comparação, 103.15s
minha vida não tem duração:
reconheço a minha carência?

De fato, todo o ser humano 152
tem só uma breve validade, **39.5b-6**
é desprezível a sua realidade, Jó 7.7
um sopro ou sombra somente, Jó 8.9
que se esforça arduamente 62.9,90.9
para acumular muita riqueza, 49.16-20
mas não sabe, com certeza, ***Lc 12.16-21***
onde ela ficará posteriormente. 144.4

E agora, o que posso esperar? 153
Tu, Senhor, és minha esperança.
Por causa da minha confiança, **39.7s**
livra-me de todos os pecados,
e da zombaria, dos atentados,
dos que são meus opositores:
tu rejeitas todos os zombadores,
da tua presença são afastados.

Eu fico, Senhor, em silêncio, 154
não abro minha boca mais, **39.9-11a**
pois tu me castigas demais.
Tira de mim o teu tormento, 32.4
é grande o meu sofrimento,
e eu estou à beira da morte.
Tu nos castigas com mão forte, 90.7-9
por não seguirmos o teu norte.

Por isto, a grandeza humana 155
desaparece como a espuma,
sem deixar marca alguma. **39.11b-12a**
O ser humano é só nulidade.
Ouve minha oração, Santidade,
ouve meu choro e meu clamor.
Não fiques aí calado, Senhor:
ó Deus, tem de mim piedade!

Eu chego a ti como forasteiro, 156
sem direitos e sem atestados, **39.12b-13**
como os meus antepassados. Hb 11.13
Não me olhes com severidade, 1Pe 2.11
para experimentar a felicidade, Jó 10.20
mesmo por um breve momento, 30.3
antes de chegar meu falecimento:
reconheço toda minha fragilidade?

A verdadeira vida só por Deus é garantida

Jesus conta esta história: **Lc 12.16-20a**
Um rico ganhou grande colheita
e achou ter a solução perfeita:
Vou aumentar o meu depósito,
e depois deste propósito,
vou cair na farra e na diversão.
Mas esta não é a divina opinião:
Esta noite você entrará em óbito.

É isto mesmo o que Deus diz: **12.20b**
Seu tolo, você está louco, Sl 14.1
esta noite, daqui a pouco, Sl 39.5-7,49
você será alguém finado,
e o que você tem preparado,
quem ficará com o seu bem,
e com tudo o que você tem,
e que só para si tem guardado?

É isto o que acontece, **12.21**
com toda a certeza, Sl 39.6
para quem junta riqueza, Jr 17.11
pensando em si somente. 1Tm 6.17
Quem a Deus é dependente,
conta com a divina proteção
e faz dos bens a repartição
com o pobre e o carente.

41 Perseguido,
doente, traído

Feliz e bem aventurado 157
quem ajuda o enfraquecido, **41.1-3**
pois será por Deus assistido Pv 14.21
quando estiver em dificuldade. Mt 5.7
O Senhor lhe dará a felicidade,
e não o deixará no desabrigo,
nas garras do forte inimigo, Dt 14.29
e na doença lhe dará vitalidade.

Eu fiz esta oração a Deus: **41.4s**
Senhor, eu cometi transgressão, 158
cura-me e tem de mim compaixão.
Os meus inimigos, Senhor, 32.5
desejam para mim o pior:
“Quando será o seu falecimento,
para então cair no esquecimento?”:
Deus ouve todo o sincero clamor.

Se algum destes vem me visitar, 159
ele não fala com sinceridade, **41.6s**
porque está cheio de maldade, 120.2
junta falsas provas de acusação,
e sai espalhando esta informação.
Todos os que têm ódio de mim,
já comentam sobre o meu fim:
diante disto, qual é minha posição?

Os inimigos dizem assim: 160
“Ele está muito enfraquecido, **41.8s**
só sairá da cama falecido.” ***Mt 26.20-27***
Até o amigo de melhor relação, 55.13
que comigo tomava refeição,
tramou e agiu com falsidade, Mc 14.18
rompeu com a nossa amizade, Jo 13.18
praticando contra mim a traição.

Senhor, tenha compadecimento,
da doença dá-me restabelecimento, 161
para fazer aos maus o pagamento,
conforme o seu justo merecimento.
Contra mim não terão vencimento,
e saberei que o meu procedimento
recebe de ti o reconhecimento: **41.10s**
Jesus dá outro ensinamento. Mt 5.38s

Por que eu sou inocente, 162
tu estarás comigo, Senhor, **41.12s**
tanto na alegria como na dor,
pois tu és Deus sempre fiel.
Louvado seja o Deus de Israel!
Louvado seja eternamente! 16.11,23.6
Amém! Assim será certamente!:
eu cumpro hoje o meu papel?

Jesus afirma que o traidor
faz parte do grupo seguidor

Quando Jesus celebra **Mt 26.20s**
com os seus seguidores, Mc 14.22-26
antes de assumir as dores, Lc 22.14-20
a Páscoa da libertação, 1Co 11.23-25
Jesus faz esta afirmação:
Um de vocês que come comigo,
vai me entregar ao inimigo:
entre eles é grande a aflição.

Os doze estão muito aflitos, **26.22-24**
e perguntam sucessivamente:
Não sou eu, certamente? Is 52.13-53.12
Aí Jesus fala de forma expressa: Sl 41.9
É quem come na minha travessa.
Pois eu vou sofrer dura morte,
mas ai de quem traz esta sorte, Zc 13.7
conforme uma antiga promessa!

Então Judas Iscariotes, **26.25**
de Jesus um seguidor,
e também o traidor,
pergunta com hipocrisia,
a Jesus que já sabia:
É para mim esta referência?
Jesus diz com evidência:
Você confirma esta autoria.

Depois Jesus pega o pão, **26.26s**
agradece a Deus pelo alimento,
parte e distribui neste momento
o pão com esta explicação: 1Co 10.16b-17
Isto é o meu corpo em doação.
E com o cálice do fruto da videira,
Jesus age da mesma maneira:
agradece e faz a distribuição.

42 Em terra distante, esperança confiante

Como o animal deseja **42.1s** 163
água boa e refrescante, ***Jo 2.13-22***
também eu, a todo instante, ***Jo 4.21-24***
anseio, ó Deus, estar por inteiro 63.1
contigo, que és vivo e verdadeiro. 143.6
Quando poderei ir sem detença 84.1-4
e adorar-te na tua presença?:
o que para mim vem primeiro?

Senhor, eu choro dia e noite, 164
as lágrimas são meu alimento. **42.3-4a**
A todo instante e momento Is 63.7-14
meus inimigos têm perguntado: 80.5
O teu Deus, onde ele tem estado?
Então eu sinto dor no coração, 79.10
no meio da minha aflição, 77.11s
quando penso no passado.

Então eu lembro quando ia **42.4b-5**
à casa de Deus com a multidão, 165
louvando com grande procissão. 77.11s
Por que estou tão perturbado? 143.5
Por que estou tão desesperado?
Em Deus porei a minha esperança,
ainda o louvarei com fé e confiança:
pelo poder de Deus sou libertado.

Estou abatido e penso em Deus: 166
Assim como águas agitadas, **42.6-8**
por Deus também são mandadas
ondas e torrentes de tristeza, 69.2
mas disto eu tenho certeza:
de dia Deus mostrará a sua graça,
de noite ele me guarda e abraça,
e cantarei e orarei com presteza!

Pergunto a Deus, o meu protetor: 167
Por que caí no teu esquecimento?
Por que todo este sofrimento? **42.9-11**
Sou por meus inimigos ameaçado,
sou todos os dias ridicularizado:
O teu Deus, onde é que ele está?
Que venha te ajudar do lado de cá!
Ele me ajuda no tempo adequado.

O culto verdadeiro à Divindade é em espírito e em verdade

Jesus vai até Jerusalém, **Jo 2.13-18**
e no Templo, casa de oração, Mc 11.15-19
expulsa quem faz exploração, Mt 21.12-17
dizendo com chicote levantado:
A casa do Pai não é mercado! Sl 69.9
Os líderes, com perplexidade, Lc 19.45-48
perguntam: Com que autoridade
você pratica este atentado?

Jesus diz aos acusadores: **2.19-22**
Derrubem este Templo agora,
e o reconstruirei sem demora,
três dias é o tempo, afinal!: Mc 14.58
ele não pensa no Templo material,
e sim no seu corpo crucificado,
que em três dias será ressuscitado:
este é o novo templo espiritual!

Jesus faz esta declaração: **Jo 4.21s**
Chegará o tempo e a ocasião,
que ninguém fará adoração
neste lugar ou em Jerusalém.
É preciso reconhecer bem,
que a salvação vem de Israel:
quem reconhece Jesus e é fiel,
viverá eternamente também.

Jesus diz: Chegará o tempo, **4.23**
e já começou a sua revelação,
em que a verdadeira adoração
será em espírito e em verdade,
pois estes têm a capacidade
de adorar em todo o ambiente:
creio em Jesus e vou em frente,
servindo em qualquer localidade?

Jesus afirma: Deus é Espírito, **4.24**
ele é totalmente diferente
do material, do mundo, da gente,
e quem o adora neste momento,
já passou pelo renascimento. 1Jo 1.5
Deus Pai é amor, vida e luz, 1Jo 4.8
e quem nasce pela fé em Jesus,
adora Deus com discernimento.

43 Senhor, ensina o teu caminho e me leve de volta ao teu ninho

Ó Deus, defende a minha causa, 168
declara que eu sou inocente, **43.1s**
livra-me desta impiedosa gente. 7.8
Tu, Deus, és o meu protetor: 26.1
por que eu sofro tanta dor? 35.24
Por que sou por ti desassistido,
pelos meus inimigos perseguido?
Tu és meu Deus e meu Salvador.

Envia a tua luz e a tua verdade 169
para me ensinar o caminho, **43.3-5**
e me leve de volta ao teu ninho.
Tu és a fonte da minha felicidade,
apesar da minha ansiedade. ***Jo 14.1-14***
Em Deus porei a minha esperança,
ainda o louvarei com fé e confiança,
pois ele me ajuda pela eternidade.

Jesus é o caminho e a verdade que leva para a eternidade

Jesus diz aos seus seguidores:
Não fiquem na aflição, **Jo 14.1-3**
creiam em Deus de coração,
e creiam também no seu Filho,
pois eu vou seguir o meu trilho
e preparar para vocês um lugar, 17.2
e voltarei para até lá os levar:
desta esperança eu compartilho?

E vocês conhecem **14.4-6a**
o caminho e a direção
para a minha habitação. 20.24-29
Tomé diz imediatamente: 21.2
Como saber exatamente? Ef 2.18
Jesus afirma com carinho: Hb 10.20
Eu sou de fato o caminho, 18.37
a verdade e a vida permanente.

Ninguém pode chegar ao Pai **14.6b-8**
a não ser por mim somente. At 4.12
Vocês me conhecem o suficiente,
e conhecerão o Pai e Criador.
Filipe pede: Jesus, por favor,
dá-nos esta tua revelação,
para sabermos com precisão
quem é nosso Divino progenitor.

Estou com vocês tanto tempo,
e você ainda não me conhece?
A minha imagem resplandece,
tem a mesma identidade **14.9-10a**
com Deus, na eternidade. 1.14,18
Quem enxerga a mim, 12.45
vê também o Pai, sim: Cl 1.15
creio na divina unidade? Hb 1.3

Jesus segue afirmando: **14.10b-11**
Eu digo com insistência,
do Pai é a procedência
de toda palavra e ação,
em favor da sua criação.
Eu sou o representante
do Pai, em todo o instante:
eu creio nesta revelação?

Eu afirmo a vocês **14.12**
que isto é verdade:
Tem toda capacidade
de fazer o que eu faço,
quem faz comigo o laço
de comunhão pela fé,
fará coisas maiores até,
pois eu volto ao espaço.

Esta volta de Jesus **14.13s**
para a glória celestial,
é o fundamento especial
para a realização 15.7,16,16.23s
de toda a petição 1Jo 3.22
feita pelos seus seguidores:
Jesus revelará os esplendores
da glória do Pai da criação.

52 A língua do tirano causa maldade e dano

Seu tirano, por que te gabas 170
de praticar más ações, **52.1s**
e procuras sempre ocasiões 57.4
para aos fieis dar um fim? 59.7
A tua língua é assim: 64.3s
Caluniadora e malvada, ***Tg 3.1-10***
corta como faca afiada:
isto vale também para mim?

Tu preferes mais o mal 171
do que o ato de bondade, **52.3s**
e em lugar da verdade,
a mentira e a confusão.
Com palavras de destruição,
gostas de causar ferimento:
qual é o meu procedimento
ao falar e praticar uma ação?

Sim, Deus terminará contigo, 172
ele te pegará e jogará para fora
da habitação onde tu moras. **52.5s**
Deus te arrancará deste mundo.
E verão isto com medo profundo,
os que obedecem ao Senhor, 34.15
mas depois, aliviados do temor,
vão rir de quem foi para o fundo.

Isto acontece com a pessoa 173
que não conta com a proteção **52.7**
de Deus que dá a salvação,
que confia só na sua riqueza,
e procura segurança e certeza
na sua própria grande maldade:
onde isto se dá na atualidade,
eu falo também com clareza?

Eu sou como uma oliveira verde 174
que cresce na casa do Senhor, **52.8s**
pois confio sempre no seu amor. Jr 11.16
Eu quero dar meu agradecimento
a Deus a cada novo momento, Os 14.6
por toda sua boa palavra e ação:
eu carrego o Senhor no coração,
e pratico o seu ensinamento?

A língua é um foco de maldade que aflige toda a humanidade

Só alguns na comunidade **Tg 3.1s**
deveriam ser professores, 1Co 12.28
porque com mais rigores
serão por Deus avaliados,
examinados e julgados.
Nós todos somos imperfeitos,
e os que não cometem defeitos
têm seus corpos controlados.

Até na boca dos cavalos **3.3s**
nós colocamos um freio, Sl 32.9
por precaução ou receio,
para garantir a direção.
Na grande embarcação,
o pequeno leme é o instrumento,
que guia apesar do forte vento:
estou aprendendo esta lição?

Assim é também com a língua, **3.5**
mesmo pequena e insignificante,
ela tem força e poder bastante.
Vejam uma pequena chama,
ela facilmente se esparrama,
e queima uma grande floresta,
e a sua destruição é funesta:
estou consciente deste drama?

A língua é como um fogo, **3.6-8**
ela é um mundo de maldade Pv 16.27
que aflige toda a humanidade, Mt 15.11,18
espalhando o mal por todo lugar. Mt 12.36s
O ser humano é capaz de dominar
todas as criaturas e animais, Gn 1.27s,9.1s
mas a língua tem venenos mortais,
que ninguém é capaz de controlar.

Com o uso da nossa língua, **3.9s**
tanto agradecemos ao Pai e Senhor,
e cantamos a Deus o nosso louvor,
como também dizemos maldição
contra o próximo, que é criação, Rm 3.13
imagem de Deus e sua semelhança:
a língua de um lado a outro balança,
agora falo o mal ou digo uma bênção?

54 Na ameaça e na perseguição, contar com a divina intervenção

Ó Deus, coloca-te **54.1s** 175
em minha defesa, ***Rm 8.33s***
pois tenho certeza ***Hb 7.23-25, 9.24***
que tens o poder ***1Jo 1.8-2.2a***
para me defender. 20.1
Ouve minha oração,
presta bem atenção,
naquilo que vou dizer:

Homens violentos **54.3s** 176
querem me atacar, 94.2
querem me matar.
Não levam em consideração 86.14
a justiça de Deus e sua ação.
Eu sei que Deus me ajuda:
Vem, Senhor, e me acuda!:
conto com a sua intervenção?

Quem age com violência **54.5** 177
e pratica a maldade,
com igual intensidade,
sofrerá a consequência:
sirva isto de advertência!
Deus age com fidelidade:
eu pratico a sua vontade,
e o sirvo em obediência?

Ó Senhor Deus, **54.6s** 178
por causa da tua bondade,
com alegria e liberdade
darei sacrifícios de gratidão,
pois me livraste da aflição,
os inimigos foram vencidos:
os que amam são assistidos
e recebem a tua proteção.

Quem se arrepende do pecado tem Jesus por advogado

Quem poderá acusar aqueles **Rm 8.33s**
que por Deus foram separados? Hb 7.25
Deus não os declara culpados. Hb 9.24
Quem os levará à condenação? 1Jo 2.1
Pois Jesus com sua crucificação
e ressurreição do poder da morte,
está com Deus, o poder mais forte,
e por nós faz a sua intercessão.

Todos os sacerdotes humanos
precisam morrer certamente, **Hb 7.23-25**
mas Jesus vive eternamente, Rm 8.34
e seu serviço não tem sucessor,
por isto ele é o único Salvador 1Jo 1.21
que leva todos os fieis a Deus, 7.16
e pede em favor destes seus:
peça também em meu favor!

Jesus Cristo não entrou **Hb 9.24**
num santuário imperfeito, 8.5,9.11
por mãos humanas feito,
ele atravessou o véu 4.14,6.20,9.12
e entrou no próprio Céu, 1Jo 2.1
e a Deus pede diretamente 7.25
em favor da sua gente:
quem crê, não é mais réu.

Quando nós achamos **1Jo 1.8-9a**
que não temos pecados,
estamos então enganados,
e ficamos fora da verdade.
Mas a outra possibilidade, Sl 32.1-5
é fazermos o reconhecimento, Tg 5.16
e através do arrependimento,
confessarmos nossa maldade.

E Deus cumprirá sua promessa, **1.9b**
pois ele é fiel e verdadeiro,
e perdoará então por inteiro
toda a nossa culpa e pecado,
e limpará também de bom grado
toda a nossa transgressão:
Senhor, tem de mim compaixão,
e dá-me teu perdão, Pai amado!

Meus filhinhos, não pequem, **1Jo 2.1-2a**
mas quem comete pecado Rm 6.1s
tem Cristo por Advogado, Rm 8.34
que é justo e inocente, Hb 7.24s
e defende a sua gente. 9.24
É por meio de Jesus Cristo
que acontece para nós isto:
Ele nos perdoa totalmente.

55 Engano e traição traz profunda decepção

Ouve, ó Deus, a minha oração, **55.1-3**
não deixes de atender meu clamor, 179
escuta-me e responde, por favor,
pois são muitas as preocupações
que trazem sofrimentos e aflições.
Meus inimigos falam ameaças,
contra mim lançam desgraças,
com raiva e ódio são suas ações.

O medo aperta o meu coração, **55.4-9a**
sobre mim cai o pavor da morte, 180
tremo pensando na minha sorte.
Ah! Se tivesse asas para voar!
Então eu voaria para um lugar
de descanso seguro no deserto,
um lugar de proteção, por certo,
da tempestade e do aperto. 1Sm 23.14

Muito conflito e violência 181
é o que eu vejo na cidade, **55.9b-11**
dia e noite crime e maldade
nas muralhas de proteção,
por toda parte há destruição,
ruas cheias de desonestidade:
onde eu vejo na atualidade,
fraude, atentado, exploração?

Não era um inimigo declarado 182
que estava zombando de mim, **55.12**
Se assim fosse, eu poderia, sim,
suportar este ataque contrário, Mt 27.33
nem era um simples adversário
que agia com desconsideração,
pois eu poderia buscar proteção:
Judas levou Jesus ao Calvário.

Mas foi você mesmo, **55.13-15** 183
meu amigo e companheiro, Nm 16.31-33
que me traiu por inteiro. ***Mt 18.24-35***
Nossa conversa era um exemplo, 41.9
e com o povo íamos ao Templo.
Que a morte venha de repente Dt 16.16s
sobre toda esta malvada gente:
Jesus Cristo ensinou diferente.

Quem aceita o perdão do Senhor perdoa quem também é pecador

Jesus conta que alguém **Mt 18.24-26**
deve ao rei milhões em ouro,
e não pode pagar este tesouro.
O rei para ter o ressarcimento,
quer vender tudo em pagamento.
Aí ele pede por paciência ao patrão:
Vou providenciar a devolução:
qual é o divino procedimento?

O patrão tem compaixão, **18.27s**
e perdoa a dívida totalmente.
O empregado sai imediatamente,
e encontra um companheiro
que lhe deve pouco dinheiro,
mas ele não deixa dúvida:
Pague logo toda a dívida!:
o esquecimento é mau conselheiro.

O colega pede por paciência, **18.29-31**
vai providenciar o pagamento,
mas ele, sem constrangimento,
manda colocá-lo na prisão,
até completar a devolução.
Quando veem esta ocorrência,
colegas dão a sua assistência,
e vão contar tudo ao patrão.

Aí o patrão manda chamar **18.32**
aquele seu mau empregado,
e também muito revoltado,
fala da sua grande decepção:
Empregado sem compaixão!
Você fez a súplica e o pedido,
que foi por mim concedido,
e eu perdoei por comiseração.

Por isto você também deveria **18.33-35**
ter pena do seu companheiro,
pois eu lhe perdoei por inteiro.
Então o patrão muito irado,
mandou que fosse castigado,
até fazer todo o pagamento:
Deus terá igual procedimento,
se eu não perdoar o culpado.

Eu clamo a Deus, o Senhor, **55.16-18**
pedindo seu acompanhamento. 184
Eu sempre choro e me lamento,
e o Senhor Deus me dá atenção.
Ele me protege e dá a salvação
nas lutas contra a maldade:
como eu procedo na atualidade
diante de conflito e oposição?

O Senhor Deus me escuta, 185
e dará a sua justa retribuição **55.19**
aos que querem minha destruição,
pois não fazem arrependimento,
e também em nenhum momento,
temem e honram a Deus, o Senhor:
eu reconheço que sou pecador,
e peço por seu compadecimento?

O meu antigo amigo 186
atacou os seus comparsas, **55.20s**
e quebrou com muitas farsas
o acordo com eles feito.

O discurso dele tinha efeito,
com muito adorno e enfeite, Jr 9.7
macio como manteiga ou azeite, 52.2
mas era como faca no peito.

Entrega os teus problemas **55.22** 187
a Deus, o nosso Senhor, Mt 6.25-34
pois ele é o teu sustentador. ***1Pe 5.6-11***
Ele sempre dá assistência 34.15
a quem crê com reverência: 37.5
Senhor, peço neste momento, 112.6
põe-me no teu fundamento,
pela tua graça e clemência!

Mas os assassinos e traidores, 188
tu, ó Deus, jogarás no fundo **55.23**
daquele escuro e fatal mundo
onde só há tormento e morte. Jo 8.12
Eu confio que és mais forte: Mt 5.43-48
antes da mensagem de Jesus,
não se conhecia a verdadeira luz:
amar o inimigo é o meu norte?

Entregar toda a preocupação a Deus que dá proteção

Portanto, sejam humildes **1Pe 5.6s**
sob a poderosa mão de Deus,
para que honre vocês, os seus,
no tempo oportuno e acertado,
por Deus mesmo indicado.
Entreguem toda preocupação
a Deus, o Pai da consolação,
pois de vocês ele tem cuidado.

Estejam alertas e vigilantes, **5.8**
pois o Diabo, o adversário
de vocês no confronto diário,
ruge por aí como um leão, Mt 4.1-11
procurando a primeira ocasião
para devorar então totalmente
quem não está firme o suficiente:
com Deus enfrento a tentação?

Fiquem todos firmes na fé, **5.9**
não voltem mais para trás,
enfrentem o Diabo, Satanás, 1.14
porque em todo o mundo, 4.3
tanto no alto como no fundo,
há fieis que neste momento
passam pelo mesmo sofrimento:
qual é o meu procedimento?

Mas o Deus de toda a graça, **5.10s**
que os chamou à eterna glória,
por Cristo, o Senhor da história,
dará a vocês aperfeiçoamento,
firmeza, força e fundamento,
neste sofrimento de breve duração.
A Deus toda a nossa glorificação,
pois seu poder não tem impedimento!

56 No medo e no pavor confiar só no Senhor

Tem compaixão de mim, ó Deus, 189
pois eu estou sendo oprimido, **56.1-3**
por inimigos eu sou perseguido.
Eu sou atacado constantemente
por muitos que agem cruelmente.
Quando estou com medo e pavor,
eu confio em ti, meu Deus e Senhor:
esta é a minha atitude no presente?

Eu confio no Senhor Deus, 190
agradeço por sua mensagem, **56.4**
com Deus eu tenho coragem Is 12.2
e faço a ele minha louvação.
Não tenho medo da situação,
o que pode fazer um humano?: Is 40.6s
eu confio e não me engano ***Mt 10.26-31***
que só Deus dá a proteção?

O dia inteiro os meus inimigos 191
espalham boatos e rumores **56.5-7**
para prejudicar e causar dores.
Escondidos, fazem observação,
para matar-me, esta é a intenção,
quando aparecer a oportunidade.
Deus, castiga-os por esta maldade,
com a tua ira leva-os à destruição.

Tu sabes como estou aflito, 192
pois anotas e pões totalmente **56.8s**
minhas lágrimas num recipiente.
No teu livro está tudo registrado.
O meu inimigo fugirá frustrado, Lc 12.6s
quando eu pedir a ajuda de Deus.
O Senhor está com todos os seus:
quem crê é por Deus bem tratado.

Senhor, eu darei o que prometi, 193
darei a ti minha oferta de louvor, **56.12s**
me livraste da morte e seu horror,
tiraste meu pé do despenhadeiro. 50.14
O Senhor é meu fiel companheiro
em toda a situação e jornada, 116.8
com ele não me faltará nada, Jó 33.30
na sua luz tenho vida por inteiro.

Temer a Deus, o Senhor, livra do medo e do pavor

Não tenham medo de ninguém!
O que ainda está encoberto **Mt 10.26s**
vai ser totalmente descoberto,
e tudo o que está escondido
será claramente conhecido. Lc 12.2-7
O que eu falo na escuridão,
deem completa divulgação,
para que seja bem entendido.

Jesus afirma: Não tenham medo **10.28**
dos que tiram a vida passageira,
e não podem matar a verdadeira,
que permanece na eternidade.
Mas temer a Deus de verdade,
é respeitar e honrar o Senhor, Hb 10.31
que tem o poder de Salvador, Tg 4.12
e pode destruir a totalidade.

Dois passarinhos são vendidos
por moedas de pouco valor, **10.29-31**
mas sem a vontade do Senhor,
a vida deles não se encerra.
Jesus dá coragem e não erra:
Os seus cabelos são contados,
e vocês são mais considerados
do que muitos canários-da-terra.

57 Na perseguição a divina proteção

Senhor, tem piedade de mim, **57.1-3**
pois em ti eu procuro segurança. 194
sob tuas asas eu tenho confiança
diante do perigo e da adversidade.
Eu peço proteção a ti, Divindade, 17.8
pois tu és o meu único auxiliador,
diante da maldade do agressor: ***Mt 23.37***
Deus mostrará a sua fidelidade. ***Mt 24.1-10***

Meus inimigos são como leões, **57.4s**
querem me devorar com os dentes, 195
são como lanças e flechas ardentes,
e a língua pode ser comparada 3.6
como uma espada bem afiada. 17.12
Mostra a tua grandeza, ó Deus, 52.2
que está acima dos altos céus, Rm 1.20
e na Terra, tua glória inigualada!

Os meus inimigos armaram 196
contra mim uma armadilha, **57.6**
e tu me protegeste na trilha.
Abriram uma cova na estrada,
mas a ideia acabou frustrada, 9.16
pois eles mesmos caíram na fossa:
com Deus ninguém há que possa,
toda má ação termina desastrada.

Ó Deus, eu estou bem preparado 197
para tocar e cantar a ti louvor, **57.7s**
pois tu és o meu Deus e Senhor. 59.16
Anime-se, meu coração! 88.13
Harpa e lira, entrem em ação! 5.3
Pois hoje eu acordarei o sol, Ap 22.5
que brilhará até o fim do arrebol:
a luz de Deus tem eterna duração.

Senhor, eu quero te agradecer 198
no meio de todas as nações, **57.9-11**
e fazer também as louvações,
pois a tua bondade é ilimitada,
e tua justiça jamais é superada.
Mostra a tua grandeza, ó Deus,
que está acima dos altos céus,
e na Terra, tua glória inigualada!

Aceitar o divino acolhimento com fé e arrependimento

Jerusalém, Jerusalém, **Mt 23.37**
que mata os profetas verdadeiros,
e apedreja os mensageiros Lc 13.34s
enviados por Deus, o Senhor.
Quantas vezes eu quis, com amor,
dar ao povo o meu acolhimento,
mas negaram, sem arrependimento:
tem piedade de mim, por favor!

Quando Jesus sai do Templo, **Mt 24.1s**
os doze chamam a atenção Mc 13.1s
de Jesus para esta edificação, Lc 21.5s
e dizem, observando bastante:
Esta obra é impressionante!
Mas Jesus diz: Será demolido,
todo o Templo será destruído, 70 d.C.
e não ficará nada restante.

Jesus está no monte das Oliveiras,
olhando a cidade de Jerusalém, **24.3**
e os discípulos perguntam também:
o juízo final e a condenação? Mc 13.3-13
E qual será o grande sinal, Lc 21.7-19
que mostrará o tempo, afinal,
da sua volta para a consumação?

Jesus responde: **24.4-8**
Assim será nos últimos dias,
surgirão muitos "messias",
tenham todos muito cuidado,
para ninguém ser enganado.
Ouvirão notícias de conflitos,
porém não fiquem aflitos,
o dia ainda não é chegado.

E vocês serão entregues **24.9s**
para serem maltratados,
presos e também executados.
Todos serão seus opositores, 10.22
por serem meus seguidores.
Muitos vão abandonar a fé,
trair os outros e odiar até:

59 Pedido por proteção diante da agressão

Ó Deus, livra-me dos inimigos, 199
protege-me dos adversários, **59.1-3a**
salva-me destes ordinários
que querem a minha morte,
não me deixe à própria sorte.
Senhor, vê a minha situação!
Malvados esperam a ocasião
para me matar com mão forte.

Senhor, eu não cometi pecado 200
ou qualquer tipo de maldade, **59.3b-5**
mas na primeira oportunidade,
eles querem tirar a minha vida.
Senhor, fique de cabeça erguida,
e castiga, ó Deus de Israel,
quem é mau, traidor, infiel:
perdoa a minha ação indevida!

Quando anoitece, eles voltam 201
para rodear a nossa cidade, **59.6s**
como cães, com agressividade.
O que falam é como um punhal,
pois querem todo o tipo de mal,
e acham que não se dá atenção:
eu hoje levo em consideração
o que eu tenho dito, afinal?

Mas tu, Senhor, ris deles, 202
tu zombas de quem é infiel, **59.8s**
que não cumpre o seu papel, Êx 10.2
e a ti não obedece, temente.
Ó Deus, eu confio somente 2.4
no teu poder, com certeza, 37.13
pois tu és minha fortaleza:
conto com Deus atualmente?

Meu Deus é misericordioso, 203
e ele estará presente comigo **59.10s**
na derrota do meu inimigo. 94.1
Para que o povo não esqueça,
que o inimigo não desapareça,
Senhor, de uma vez, totalmente,
mas espalha esta malvada gente:
quem com Deus nova vida começa?

O que os inimigos falam 204
são venenos de falsidade. **59.12**
Que por sua própria vaidade,
orgulho, arrogância, altivez,
sejam pegos de uma vez! 109.17-19
Eles mentem e fazem maldição: 36.3
quem pratica a malvada ação,
sofrerá a desgraça e o revés.

Senhor, peço que os destruas, 205
por causa da tua ira e indignação, **59.13**
e que seja completa a destruição.
Então todos terão conhecimento
que tu reinas sem impedimento,
em Israel e no mundo inteiro: ***2Pe 3.9b***
Deus é o Senhor verdadeiro,
acima de todo o acontecimento.

De noite, os inimigos voltam, 206
e rodeiam então a cidade, **59.14-16a**
rosnando com ferocidade.
Famintos, eles procuram alimento,
e uivam se não acham a contento.
Mas eu cantarei o teu vigor, 57.8
de manhã te louvarei, Senhor,
tua fidelidade me dá contentamento!

Senhor Deus, tu tens sido 207
para mim uma fortaleza, **59.16b-17**
um refúgio na incerteza,
no sofrimento, na aflição.
A ti, ó Deus, dou louvação,
pois és minha força e protetor,
diante do malvado agressor!
Deus tem por mim compaixão.

Deus dá este momento para o arrependimento

Deus tem paciência com vocês,
pois não quer que ninguém **2Pe 3.9b**
seja destruído, mas viva bem. Rm 2.4
A sua vontade neste momento, 1Tm 2.4
é que todos, com arrependimento,
reconheçam suas transgressões:
perdoa minhas ações e omissões,
minhas palavras e pensamentos!

61 Ouve, Senhor, minha aflição e dá-me a tua proteção

Ó Senhor, meu Deus, 208
ouve a minha aflição, **61.1s**
escuta a minha oração!
Longe do meu lar, Senhor,
eu grito a ti o meu clamor.
Bate fraco o meu coração,
dá-me a tua firme proteção,
seja, Deus, o lugar que for.

Contra os meus inimigos, **61.3s** 209
tu és o meu forte defensor. 48.12
Este é meu pedido, Senhor: Pv 18.10
Eu quero ficar todo o tempo ***1Co 3.16s***
protegido no teu Templo! ***2Co 6.16***
Sob as tuas asas enfiado, ***Ef 2.18 20-22***
ficarei sempre bem guardado: 17.8
esta fé serve hoje de exemplo?

Deus, ouviste minhas promessas. 210
Os que te honram seriamente, **61.5s**
tu vais presentear ricamente.
Dê ao nosso rei e governador
muitos anos de vida e de vigor,
para que as suas boas ações
sejam seguidas pelas gerações!:
assim seja também hoje, por favor!

Que o rei permaneça sempre, 211
Senhor, na tua proximidade, **61.7s**
para agir fielmente na verdade.
Assim cantarei sempre louvores
a ti, o Senhor dos senhores,
e também cumprirei diariamente
o meu compromisso, reverente:
sigo a divina vontade nos labores?

No templo espiritual do Senhor vive quem a Deus é servidor

Certamente vocês sabem **1Co 3.16s**
que são o templo de Deus, 2Co 6.16
onde vivem os fieis seus, Ef 2.21s
pois o Espírito faz habitação.
Se alguém fizer a destruição
do sagrado templo do Senhor,
Deus o destruirá com rigor:
este templo é de santificação.

Entre o Templo de Deus **2Co 6.16**
e os ídolos de adoração, Lv 26.11s
qual é enfim a relação? 1Co 3.16,6.19
Somos o templo do Deus vivente,
como Deus disse antigamente:
“Com eles eu serei morador, Ez 37.2
eles serão o meu povo servidor,
e eu serei o seu Deus somente.”

É por Cristo que todos nós, **Ef 2.18**
tanto judeus como não judeus,
podemos chegar até Deus, 3.12
pelo poder do Espírito somente,
até a presença do Pai clemente:
Cristo dá o acesso, Rm 5.2
e a fé é o ingresso: Hb 7.25
creio e sigo sempre em frente?

Vocês são como um edifício **Ef 2.20**
que tem como fundamento
só o divino ensinamento 1Co 12.28
dos apóstolos e profetas, 1Tm 4.14
que apontam como setas 1Co 3.11
para a pedra fundamental, 1Pe 2.6
que é o próprio Cristo, afinal: Cl 2.7
só estas estacas são retas.

É Jesus Cristo que mantém **2.21**
toda esta sua construção, Cl 2.19
bem firme com a sua ação,
unindo o seu entrelaçamento,
para que tenha crescimento
como um templo dedicado
ao nosso Senhor Deus amado:
sirvo com meu procedimento?

Assim vocês também, **2.22**
com Jesus Cristo unidos, 1.5
estão sendo incluídos
com os outros igualmente, 1Co 3.16
para se tornarem certamente, 2Co 6.16
por meio do Espírito e sua ação,
uma casa, a divina habitação: 1Pe 2.5
eu faço parte desta gente?

64 Proteção contra traição

Senhor, a ti eu manifesto 212
as minhas preocupações, **64.1-3a**
escuta as minhas orações.
Protege-me do perigo e da ameaça
dos que querem a minha desgraça.
A língua deles é afiada, 52.2
assim como uma espada:
não há mal que Deus não desfaça!

Os maus lançam palavras, 213
como flechas envenenadas, **64.3b-4**
que logo são espalhadas
com mentira e maldição,
contra quem faz boa ação. 34.15
Eles agem em todo momento,
sem qualquer constrangimento:
Senhor, dá-me tua proteção!

Eles se animam mutuamente, 214
com calúnia e difamação, **64.5**
e fazem também a armação
de seus laços e armadilhas, 7.15
distribuindo então nas trilhas, 9.15
em esconderijos camuflados, 35.7
achando não serem observados:
ações próprias de quadrilhas.

Eles dizem com maldade: 215
Planejamos o crime perfeito. **64.6**
Mas todo o mal tem defeito,
pois não leva Deus a sério:
É um profundo mistério
a mente do ser humano:
Senhor, livra-me do engano,
tua vontade seja meu critério.

Deus vai atirar suas flechas 216
contra esta malvada gente, **64.7s**
e cairão feridos, de repente. 7.13
As suas palavras de maldição
causarão a sua destruição.
E quem passar por este local, 22.7
vai rir e caçoar deles, afinal:
qual seria hoje minha reação?

Então todos ficarão com medo, 217
e falarão de Deus e suas ações **64.9s**
contra as cruéis transgressões. Êx 8.15
Sejam suas obras aprendidas,
valorizadas e reconhecidas! ***1Pe 3.8-12***
Os fieis têm alegria no Senhor, ***1Ts 5.15***
e glorificam o seu protetor:
encontro pessoas agradecidas?

Não pagar o mal com maldade, o contrário é a divina vontade

Todos os que creem em Jesus,
vivam em sintonia e concordância,
dando a todos valor e importância, 1.22
amando assim fraternalmente Rm 15.5
com misericórdia a toda gente, Mt 5.43ss
agindo também com humildade, Fp 2.2
abençoando quem fez maldade, **1Pe 3.8s**
pois Deus abençoa quem é crente.

Como diz o Escrito Sagrado: **3.10s**
"Quem deseja a vida verdadeira,
e quer ser feliz a vida inteira, Tg 1.26
não conte mentira ou diga maldade,
afaste-se do mal e faça a bondade,
procurando sempre a paz
em tudo o que você faz,
para que ela se torne realidade.

Pois o Senhor Deus **3.12**
olha com muita atenção
quem age com correção Sl 34.12-16
e vive com integridade.
Ele ouve com boa vontade
as suas preces e orações,
mas é contra as transgressões
dos que praticam a maldade."

Cuidem para que ninguém **1Ts 5.15**
pague o mal com o mal, 1Pe 2.23,3.9
o certo é o contrário, afinal: Mt 5.38-42
Procurem em toda situação, Rm 12.17,1
fazer o bem sem discriminação,
também aos que não têm fé:
pois com este exemplo até
quem não crê ganha orientação.

70 Na adversidade e privação que Deus entre em ação

Por favor, meu Deus e Senhor, 218
salva-me agora, imediatamente!
E que sejam completamente **70.1-2a**
meus inimigos humilhados,
e também vencidos, derrotados,
os que querem a minha morte:
cremos que Deus é mais forte,
quando nós somos ameaçados?

Que fujam, envergonhados, 219
os que se reúnem na praça, **70.2b-3**
e gozam da minha desgraça.
Que fiquem cheios de confusão,
os que não perdem a ocasião
para rir de mim e fazer zombaria:
quando isto acontece hoje em dia,
qual é a minha atitude e reação?

Que todos fiquem alegres, 220
muito felizes e contentes, **70.4**
os que a ti são reverentes, 24.6
procuram tua proximidade,
e confiam em ti de verdade.
Eles dirão sempre com fervor,
“Grande é Deus, nosso Senhor!”,
pois tu os ajudas na adversidade.

Eu estou indefeso na miséria, 221
sou pobre e muito necessitado, **70.5**
mas tu tens me tratado,
meu Deus e meu Senhor, ***Lc 17.12b-19***
com muito cuidado e amor.
Não demores com teu socorro,
se não eu fatalmente morro.
Tu és o meu único libertador.

Diante do divino acolhimento agir com fé e agradecimento

Os dez leprosos veem Jesus, **Lc 17.12b**
não arriscam chegar perto:
porque com isto era certo
que seriam todos julgados,
pelos religiosos, condenados.
Vejam só que situação,
é uma grande humilhação
para estes pobres coitados.

O Antigo Testamento diz:
Quem tem doença contagiosa,
além de ser chamada de “leprosa”
é também pecadora e impura.
A Lei de Moisés é dura,
exige que se afastasse,
e no deserto se isolasse: **Lv 13.46**
vale aqui a lei da ditadura.

Então os leprosos gritam: **17.13-14a**
Mestre Jesus, tem piedade,
dá-nos a tua caridade!:
apesar de toda a rejeição,
eles pedem por compaixão.
Jesus fala com os doentes,
tão discriminados e carentes,
e lhes dá esta orientação:

Jesus diz para pedirem **17.14b**
aos sacerdotes de Jerusalém
para os examinarem bem, Lv 14.1-32
e fazerem o ato de purificação:
este é o atestado e certificação
de que estão de fato curados
e na convivência integrados:
Jesus já tinha feito a solução!

Quando iam caminhando, **17.14c-16**
só um que foi restabelecido,
volta para Jesus, agradecido.
Este é estrangeiro da Samaria,
que com muita alegria
com fé em Deus louvou,
aos pés de Jesus se ajoelhou:
é isto o que eu também faria?

Jesus termina dizendo: **17.17-19**
Eram dez os homens curados,
mas os nove morrerão afastados
de Deus apesar da cura:
não voltaram à sua procura.
A verdadeira cura espiritual, 7.50,8.48
não vencida pela morte natural, 18.42
só a gratidão a Deus assegura.

77 Lembrança da divina ação e confiança no coração

Eu grito bem alto a Deus, 222
para que ele dê atenção. **77.1-3**
Nas duras horas de aflição,
eu oro a Deus, o Senhor. 28.2
De noite, eu perco o vigor,
e não encontro consolação,
é grande minha inquietação,
desânimo e mesmo pavor.

Deus não me deixa dormir, **77.4-7a**
estou em silêncio, perturbado, 223
aí penso no tempo passado,
na distante antiguidade, 143.5
e reflito sobre a Divindade: 74.1
Será para sempre a rejeição Lm 5.22
de Deus, o Senhor da criação?:
penso nisto na atualidade?

Será que Deus nunca mais 224
vai ficar conosco contente? **77.7b-10**
Vai deixar de amar a gente?
Sua fidelidade perdeu valor? Is 49.14s
Deixou de ser bom e ter amor?
A raiva encheu o seu coração,
e ele deixou de ter compaixão?
Afinal, Deus mudou de posição?

Senhor, eu vou lembrar agora 225
dos teus feitos e realizações, **77.11s**
das tuas maravilhosas ações 143.5
que tu fizeste no passado.

Em tudo que tens realizado,
farei a minha meditação: Is 63.7-14
faço cuidadosa reflexão
do que já tenho observado?

Deus, tudo que fazes é santo. 226
Não há deus tão poderoso **77.13-15**
como o nosso Deus majestoso. 22.3
Teus milagres despertam a fé: Êx 15.11
Israel atravessou o mar a pé, Êx 14.21s
revelando teu poder às nações. 86.8
Livraste teu povo com tuas ações,
os descendentes de Jacó e de José.

As muitas águas te viram, 227
ó Senhor Deus, criador, **77.16-18**
e ficaram com muito pavor. Êx 14.21s
Vieram chuvas, raios e trovões, Êx 15.4-8
em todos os lados e direções, Êx 19.16-19
e a terra tremeu, com certeza: 114.3
tu, Senhor, governas a natureza, 74.13
poderosas são tuas manifestações.

Tu andaste, Senhor, pelo mar, 228
através do profundo oceano, ***Êx 14.22-31***
e ninguém viu, não me engano, **77.19s**
dos teus pés as marcas e sinais. Êx 32.2-4
Guiaste, com tuas ações pastorais,
Israel, teu povo escolhido e amado,
através de Moisés, por ti chamado,
e de Arão, apesar de erros fatais. 23.1

Manter viva a recordação da passagem à libertação

Os hebreus passam pelo mar, **Êx 14.22-24**
com muros de água nos dois lados,
e são perseguidos pelos soldados,
com carros de guerra e cavaleiros,
mas no mar eles serão prisioneiros,
pois da coluna de nuvem e de fogo,
Deus olha para os egípcios, e logo
eles não sabem mais os roteiros.

Então o Senhor dá a Moisés
esta clara e firme orientação:
Sobre o mar estenda a mão, **14.26-29**
para que ele volte novamente,
e cubra os egípcios totalmente.
De manhã, o mar volta ao normal,
os egípcios tentam sair do lamaçal,
mas Deus os afoga, finalmente.

Naquele dia o Senhor salva **14.30s**
Israel dos seus perseguidores,
derrotando os cruéis opositores.
Israel vê o poder do seu Senhor,
teme e honra a Deus com ardor,
e coloca nele a sua confiança,
e também na grande liderança
de Moisés, de Deus fiel servidor.

86 Deus e Senhor, escuta meu clamor

Ó Senhor, meu Deus, 229
escuta o meu clamor, **86.1-2a**
e responde-me, por favor,
pois estou enfraquecido,
na miséria e empobrecido.
Dá-me a tua proteção,
pois sou fiel de coração:
meu clamor é parecido?

Senhor, eu peço também, 230
ajuda este teu servidor, **86.2b-3**
tu que és o meu Senhor,
eu confio em ti de verdade.
Senhor, tem de mim piedade,
pois a ti faço a minha oração,
todo o dia, sem interrupção:
oro a Deus com regularidade?

Senhor, a ti eu elevo 231
o meu coração e mente, **86.4s**
alegra-me novamente! Êx 34.6
Tu és bondoso, Senhor, Nm 14.18
e és também perdoador. 130.4
Tu estás unido e ligado
com quem tem te chamado:
eu conto com este favor?

Ouve a minha oração, 232
eu peço a ti, Senhor, **86.6s**
escuta o meu clamor!
Em tempo de ansiedade, ***Mt 7.7-12***
eu te chamo, Divindade, ***1Jo 3.22, 5.14s***
pois tu me dás atenção: 50.15
na angústia e na aflição,
quem me ouve de verdade?

Nenhum deus é igual a ti, 233
nenhum tem a capacidade **86.8-10**
de fazer a tua atividade. 77.13-15
Os povos são tua criação, Dt 3.24,Jr 10.6
e todos farão adoração Is 24.15,Ap 15.4
diante de ti, com certeza, Êx 15.11
e louvarão a tua grandeza, Is 45.20s
pois não tens comparação.

Deus ouve a oração conforme sua orientação

Jesus dá esta lição também: **Mt 7.7s**
Peçam e vocês receberão, Lc 11.9-13
procurem e vocês acharão,
batam e a porta se abrirá:
pois é isto o que Deus fará
a todos os que em oração
seguem a sua orientação:
eu aceito o que Deus dá?

Por acaso um pai dará ao filho **7.9-12**
uma pedra em lugar de pão,
será tão duro o seu coração?
Peçam a Deus Pai com temor,
que dá o que é bom por amor.
Façam aos outros por igual
o que querem receber, afinal:
Nisto está toda Lei do Senhor!

Nós recebemos de Deus **1Jo 3.22**
toda a nossa solicitação, Mt 7.7s
pois obedecemos de coração Mc 11.24
seus Mandamentos e vontade, Jo 14.13s
e temos com ele identidade
praticando assim com amor
o que agrada ao nosso Senhor:
eu também pratico a caridade?

Se estamos diante de Deus, **1Jo 5.14**
fazendo a nossa oração,
podemos ter esta convicção,
por causa do seguinte: Jo 14.13
Quem a Deus é um pedinte, 3.22
conforme a sua vontade, Mc 11.24
ele nos ouve de verdade:
Senhor, seja meu ouvinte!

Sabemos que Deus escuta **5.15**
a nossa oração com atenção,
e que recebemos a petição
quando é para o nosso bem,
e para o bem de outros também:
Senhor, dá-me a tua sabedoria,
para a prece estar em sintonia,
como o que é bom aqui e no além!

Mostra-me, Senhor Deus, 234
o caminho da tua verdade, **86.11**
e te seguirei com fidelidade, 25.4
para honrar-te com respeito, Jo.14.6
pois tu tens todo o direito
de receber obediência:
a Deus toda a reverência,
porque só ele é perfeito.

Senhor Deus, eu te louvarei, **86.12s** 235
e manifestarei a ti gratidão ***Jo 11.25-27***
com todo o meu coração. ***Jo 12.24-26***
Anunciarei sempre a tua glória,
pois tu és o Senhor da história.
O teu amor tem me preservado,
não queres que fique sepultado:
me tiras da morte e dás a vitória!

Ó Deus, estou sendo atacado 236
por gente atrevida e desordeira, **86.14**
que quer de qualquer maneira,
me levar para o mundo da morte.
É um bando que perdeu o norte, 54.3
pois não segue a tua vontade: 6.5
diante do perigo e da maldade, 88.11
só tu, Senhor, és meu suporte!

Tu, Senhor Deus, 237
tens amor e clemência, **86.15s**
e sempre tens paciência, Êx 34.6s
misericórdia e compaixão, Tg 5.11
dá-me a tua salvação, 103.8
pois eu sou um pecador, 145.8
ajuda este teu servidor
a praticar a boa ação.

Ó Senhor, meu Deus, 238
dá-me uma demonstração **86.17**
da tua bondade e proteção,
para que todos os malvados
fiquem enfim envergonhados,
pois de ti recebo consolação,
e também a ajuda na aflição:
ódio tem seus dias contados.

Jesus é a ressurreição e a vida e a morte já foi vencida

Jesus faz esta declaração: **Jo 11.25a**
Eu sou a ressurreição e a vida:
a realidade da morte foi vencida,
com a sua morte na crucificação,
Jesus realiza a obra da salvação.
Na cruz "tudo está completado", 19.30
plenamente feito e consumado:
eu creio nesta divina ação?

Eu sou a ressurreição e a vida. **11.25b-26**
Quem crê, não ficará na morte.
Marta, a vida eterna é teu norte?:
a elevação do Messias na cruz,
é a vitória plena de Cristo Jesus,
e é também a revelação 17.1
da sua divina glorificação: 19.30
Jesus volta ao Reino da Luz! 1.4s

Marta responde: Sim, eu creio **11.27**
que você é o Messias, o Cristo,
o Filho de Deus, que fez isto:
Veio até nós aqui neste mundo
para mostrar seu amor profundo:
quem crê, no presente momento,
sairá do seu próprio sepultamento. 5.24
É neste poder que eu me fundo?

Jesus diz: Se o grão de trigo **Jo 12.24**
não for jogado no chão,
não haverá multiplicação.
Mas se morrer totalmente,
tudo será bem diferente:
Haverá pão em quantidade
para toda a humanidade:
Jesus é a divina semente!

Quem se apega a esta vida, **12. 25s**
não terá a vida verdadeira,
quem não considera derradeira
a vida nesta presente realidade,
viverá sempre na eternidade.
Quem serve a Jesus Cristo,
recebe do Senhor Deus isto:
Respeito e honra de verdade.

88 Oração
na aflição

Senhor Deus, meu auxiliador, 239
dia e noite grito o meu clamor, **88.1-3**
diante da tua presença, Senhor.
Escuta, ó Deus, minha oração,
a ti eu peço socorro e proteção.
Só aflições são a minha sorte,
pois já estou perto da morte:
já me senti nesta situação?

Muita gente murmura, 240
comentando o meu fim. **88.4s**
Eu perdi minha força, sim,
e por todos sou considerado
como alguém já sepultado,
e por ti, Senhor, esquecido,
desamparado, desprotegido:
sei de alguém neste estado?

Tu me jogaste à morte, 241
lá no fundo da escuridão, **88.6-9**
a tua ira me pôs no chão. Jó 19.13-20
Pelos amigos fui abandonado, 79.5
com nojo, e desprezado. 31.11
Sou como alguém na prisão, 38.11
aí fiz a ti a minha invocação, 143.3
é constante a minha oração.

Será que tu podes fazes algo 242
em favor dos mortos, Senhor? **88.10-12**
Os mortos lá dão a ti louvor? ***1Pe 4.1-6***
Na morte se fala da tua fidelidade,
da tua bondade, da tua verdade? Is 14.9-11
Será que na terra dos esquecidos,
teus atos justos são reconhecidos?:
eu conto hoje com a eternidade? Lc 23.43

Eu clamo a ti, Senhor, 243
de manhã eu faço orações, **88.13-15**
mas recebo de ti rejeições.
Por que te escondes de mim? 57.8
Desde jovem eu sofro, sim,
e com o peso do teu castigo,
as angústias terminam comigo:
já passei por situação assim?

Ó Deus, sobre mim caem 244
a tua ira e o teu furor, **88.16-18**
e estes ataques, Senhor,
me cercam como enchentes.
Os meus amigos e parentes
me deixaram na solidão, Jó 17.13-16
e estou só na escuridão:
quais são meus sinais evidentes?

Quem morreu na incredulidade
tem nova oportunidade

Porque Jesus Cristo **1Pe 4.1s**
passou pelo sofrimento, 2Co 5.14s
tenham o mesmo procedimento:
Ele sofreu no corpo material Rm 6.6s
e venceu o pecado espiritual,
para que no resto da existência
vocês deem sempre a preferência
à vontade de Deus contra o mal.

No passado vocês gastaram **4.3-5**
muito tempo na imoralidade, Ef 2.2s
nos excessos, na promiscuidade, 1.4
no culto às imagens com adoração,
e agora vocês sofrem oposição, Tt 3.3
pelos pagãos vocês são insultados,
por não estarem mais identificados,
mas Deus os julgará com prontidão.

O Evangelho foi anunciado **4.6**
também aos falecidos, Rm 5.12,3.19
eles não foram esquecidos
e receberam nova oportunidade
de viver na espiritualidade,
conforme a vontade do Senhor:
quem age com fé e amor,
participa da vida na eternidade.

94 Quando senti a minha morte
Deus me pegou com mão forte

O Senhor Deus castiga! **94.1s** 245
É Deus que dá e que tira. 18.47,59.10s
Mostra agora a tua ira. Dt 32.35,Pv 20.22
Vem, Senhor, finalmente,140.5, Gn 18.25
para julgar toda a gente! 5.5,18.27,54.3
Dá a tua justa retribuição 73.2s,138.6
aos orgulhosos de má ação: Is 2.11
só Deus julga corretamente. Rm 12.19

Até quando vão triunfar 246
os que cometem maldade? **94.3-5**
Até quando, Divindade,
os que praticam desgraça
vão se gabar disto na praça?
Eles oprimem teu povo, Senhor,
e exploram quem é a teu favor:
Deus os injustiçados abraça.

Eles matam viúvas e órfãos, 247
assassinam os estrangeiros, **94.6-11**
e dizem então, sobranceiros:
Deus não vê, não dá atenção. 68.5
Quando terão compreensão, Êx 4.11
tolos que agem com teimosia? Is 60.10
Acham que Deus não castigaria 10.11
toda crueldade e transgressão? 92.6

Ó Senhor Deus, é muito feliz 248
quem recebe teu ensinamento, **94.12s**
quem aprende teu Mandamento, 1.1
pois tu lhe dará proteção Jó 5.17
nos momentos de aflição.
Mas quem Deus não aprova,
já terá aberta a sua cova:
eu aprendo hoje esta lição?

Deus não deixará o seu povo 249
desamparado na carência, **94.14s**
sem ajuda e sem assistência, 1Sm 12.22
abandonado em seus ais. Is 37.33-35
Haverá justiça nos tribunais,
e quem age com honestidade,
será julgado com equidade:
isto acontece nos dias atuais?

Quem se levantou a meu favor, 250
contra a ação do malvado? **94.16-19**
Se Deus não tivesse ajudado, 31.17
já teriam feito meu sepultamento. 115.17
Naquele difícil e escuro momento,
quando eu senti a minha morte,
tu me pegaste com mão forte! ***2Co 1.9s***
De ti vem o meu contentamento.

Senhor, tu não queres nada 251
com quem pratica a maldade, **94.20-22**
agindo contra a tua vontade.
Juntos prejudicam a pobre gente, 58.1
e condenam quem é inocente. 34.15
Tu, Senhor, és o meu defensor, 18.2
a minha rocha, o meu protetor:
com Deus eu sigo em frente?

Senhor, este é o meu pedido: 252
Que recebam em retribuição, **94.23**
de volta toda a sua má ação.
Que sejam todos sufocados,
nos próprios atos praticados.
Leva todos para a morte fatal,
pela injustiça e por todo o mal:
Jesus dá ensinos atualizados. Mt 5.38-48

Confiar em Deus somente
pois ele é o Senhor potente

Como condenados à morte, **2Co 1.9**
eram os nossos sentimentos,
mas todos estes acontecimentos
foram uma dura e clara lição,
para em qualquer situação
confiarmos em Deus somente,
pois ele é o Senhor potente, Rm 4.17
que nos dá a ressurreição. Jo 5.21

O Senhor Deus nos salvou, **1.10**
e nos dará a salvação,
pois temos a convicção
que nos salvará da morte.
O seu poder é mais forte,
temos certeza e confiança,
e esta é a nossa esperança:
este é também o meu norte?

140 Proteção ou destruição só por divina decisão

Ó Senhor Deus, eu peço, 253
dá-me a tua libertação **140.1s**
dos que fazem má ação,
Que eu seja por ti protegido,
e pelos maus não atingido,
pois estes homens violentos
só têm maus pensamentos,
brigas são o seu objetivo.

A língua e as palavras 254
desta perigosa e cruel gente **140.3-5**
é como veneno de serpente. Rm 3.13
Para o inimigo e opositor, 58.4
todos os meios têm valor 91.13
para eu cair na armadilha, 31.4
puseram uma rede na trilha, 35.7s
livra-me da desgraça, Senhor! 141.10

Eu digo ao Senhor, meu Deus: 255
Ouve o meu pedido, por favor!
Meu Deus e meu auxiliador, **140.6-8**
tu me protegeste na batalha,
pois o teu poder nunca falha.
Não dês nunca ao malfeitor,
o que deseja e quer, Senhor,
para que não se ache superior.

Os inimigos me cercam, 256
o que eles dizem contra mim, **140.9-11**
volte para eles mesmos, sim!
Que sobre estes delinquentes,
caiam logo brasas ardentes.
Que sejam jogados no poço, 88.11
e nunca saiam deste fosso:
Deus é contra os prepotentes.

Eu sei que o Senhor defende 257
o direito dos empobrecidos, **140.12s**
necessitados e oprimidos.
Os que mantém a fidelidade
e praticam a tua vontade, ***Mt 25.31-40***
também cantam a ti louvor, 34.15
tu que és o único Senhor, 105.4
e viverão contigo na eternidade.

É aceito por Deus o Senhor quem age com justiça e amor

Quando Jesus vier como Rei
com todos os anjos acompanhado,
no seu trono ele estará sentado, 16.27
e todos os povos se reunirão 19.28
para a definitiva separação, **Mt 25.31-33**
entre os que praticaram bondades
e os que cometeram maldades:
escuto esta lição com atenção?

No Juízo Jesus dirá aos que **25.34**
fizeram a vontade do Senhor,
praticaram a justiça e o amor,
que eles serão abençoados
e no Reino de Deus integrados,
pois desde o começo da criação,
quando Deus entrou em ação,
os seus lugares estão preparados.

Jesus dá agora exemplos: **25.35**
Eu estava com fome e sedento,
e me deram água e alimento,
era um simples estrangeiro, Is 58.6s
andava como errante forasteiro,
e me receberam no seu lar,
entre vocês encontrei lugar,
vivenciei o que é ser hospitaleiro.

Jesus segue explicando: **25.36**
Eu estava despido,
e fui por vocês vestido,
estava doente e com dor,
e cuidaram de mim com amor,
estava encarcerado na prisão,
e me dedicaram a sua atenção:
tudo isto está diante do Senhor!

O Rei Jesus no Juízo dirá: **25.40**
Eu afirmo que isto é verdade,
eu falo com toda sinceridade:
Quando fizeram estas ações,
abrindo os seus corações 22.39
aos meus irmãos de maior carência,
dedicando cuidado e assistência,
vocês foram os meus anfitriões.

141 Controlar boca e coração
e aceitar a correta repreensão

Ó Senhor Deus, eu clamo a ti, 258
escuta-me, Senhor clemente, **141.1s**
e ajuda-me imediatamente,
quando peço a tua proteção.
Recebe a minha oração,
como se fosse incenso, Êx 30.34s
com tudo o que penso, Ap 5.8,8.4
e minha oferta de gratidão. Êx 29.39

Senhor, controla minha boca, 259
para eu não dizer maldição, **141.3s**
e guia também o meu coração 34.13
para não ir com transgressores, Tg 3.5s
e nem aceitar os seus favores ***Mt 12.33-37***
que oferecem com maldades, ***Lc 6.43-45***
nas suas falsas festividades:
quem hoje são estes senhores?

Eu aceito da pessoa honesta 260
a sua séria e dura repreensão, **141.5-7**
e também a correta orientação,
pois isto é um ato de amizade, 23.5
mas o elogio com falsidade, 34.15
eu rejeito com toda a firmeza.
Serão destruídos, com certeza,
e saberão que falei a verdade.

Senhor, tu és a minha proteção, 261
e confiante eu sigo a tua trilha. **141.8-10**
Livra-me de toda a armadilha
feita para a minha destruição. 140.5
Os que cometem a transgressão,
que caiam na sua própria cilada,
e que eu escape da ação malvada:
só o Senhor Deus dá a libertação!

A pessoa produz boa ação
porque é bom seu coração

Se uma árvore é boa, **Mt 12.33-37**
as frutas serão também: Lc 6.43-45
somente pode falar o bem, 7.17-20
quem tem um bom coração,
quem recebeu a purificação 3.7
pela fé com arrependimento: 23.33
o critério no Julgamento, Lc 3.7
será cada palavra e ação.

Não se colhe figos **6.44b**
em um pé de espinheiro,
e também o vinhateiro
não se cansa e fadiga,
procurando uva em urtiga:
o seguidor de Jesus
fruto divino produz,
pois deixou a vida antiga.

Jesus conta esta parábola: **Lc 6.43-44a**
Uma árvore saudável Mt 7.15-20
dá fruta prestável, Mt 12.33-35
de boa qualidade,
mas a árvore sem validade,
não dá fruta comestível,
pois a árvore é reconhecível
pela sua produtividade.

A pessoa boa produz o bem, **6.45**
porque é bom o seu coração,
mas quem pratica a má ação,
com este ruim procedimento,
de Deus não é instrumento:
quem fala com proveito,
decidiu o que é direito,
e oferece bom alimento.

142 No perigo e ameaçado contar com o divino cuidado

Eu grito alto a ti, Senhor, 262
e eu suplico por tua graça, **142.1-3a**
para que o mal se desfaça!
Eu levo a ti o meu clamor,
a minha necessidade e dor.
O meu ânimo está abatido,
tu sabes todo o acontecido:
falo a Deus, seja o que for?

Armaram uma armadilha 263
para me pegar despreparado,
olho para este e aquele lado, **142.3b-4**
e não vejo quem me dá atenção,
ninguém oferece sua proteção,
ninguém pergunta se estou bem:
quantas vezes eu estive também,
Senhor, nesta mesma situação?

Por isto, eu grito a ti, Senhor, 264
eu confio no teu cuidado. **142.5-7**
Livra-me, estou ameaçado,
estou em profundo tormento, 22.22
dá-me, Senhor, novo alento, 13.6
e então te louvarei de novo 116.7
na reunião do teu povo, ***Rm 8.31-39***
pois tu me deste acolhimento!

O fiel não sofre separação de Deus e da sua salvação

O que temos mais a dizer? **Rm 8.31s**
Se Deus está em nosso favor, Jo 3.16
quem poderá nos vencer e opor?
Pois Deus não poupou o seu Filho,
que seguiu sempre obediente o trilho,
morrendo em favor de toda a gente.
Se Deus deu Jesus por ser clemente,
não nos dará tudo igualmente?

Quem poderá acusar aqueles **8.33s**
que por Deus foram separados?
Deus não os declara culpados. Hb 7.25
Quem os levará à condenação? Hb 9.24
Pois Jesus com sua crucificação 1Jo 2.1
e ressurreição do poder da morte,
está com Deus, o poder mais forte,
e por nós faz a sua intercessão.

Então quem pode nos separar
do amor de Jesus Cristo? **8.35-36a**
Será por acaso isto:
sofrimento, medo, perseguição,
fome, carência, privação,
perigo, morte por espada?
Assim diz a Escritura Sagrada,
sobre a situação na missão:

Por pertencermos a ti, Senhor, **8.36b**
estamos em perigo de morte, 1Co 4.9
todo o dia esta é a nossa sorte.
Somos maltratados como ovelhas,
que no brete seguem parelhas, Sl 44.22
até chegarem no matadouro:
no Reino de Deus vindouro, 2Co 11.23
não haverá estas ações velhas.

Em todas estas situações, **8.37-38a**
somos mais que vencedores, Jo 16.33
por Cristo que nos amou com dores,
pois eu tenho a firme convicção
que nada pode causar a separação
do amor de Deus, o nosso Senhor:
nem a morte com o seu pavor, 1Co 15.57
nem a vida com curta duração. 1Jo 5.4s

Também não causarão separação,
anjos ou então outras autoridades,
poderes ou celestiais divindades, Cl 2.15
tanto no futuro como no presente,
tudo é provisório e deficiente, Ef 6.12
mesmo a realidade celestial, **8.38b-39a**
ou ainda o mundo infernal: 1Pe 3.22
creio no poder de Deus somente?

Paulo faz aqui a conclusão: **8.39b**
Em todo o imenso Universo, Jo 10.28
não há nada, por mais perverso,
que cause a nossa separação
do amor de Deus e sua salvação,
através de Cristo Jesus,
o nosso Senhor, a nossa Luz!:
esta é a minha fé e convicção?

144 Diante da humana fraqueza Deus é a única certeza

Louvado seja Deus, o Senhor, 265
o meu apoio e proteção, **144.1s**
e que me dá a instrução
para combater na batalha, 18.34
minha fortaleza que não falha, 18.2
meu abrigo e meu libertador,
sobre os povos sou vencedor:
é Deus que cuida e trabalha.

Senhor, que é o ser humano 266
para receber a tua atenção? **144.3s**
Que é esta simples criação 8.4
para ter o teu atendimento? 39.5s
Ele é como sopro ou vento, Jó 14.2
a sua vida é passageira, ***Is 40.6-11***
como uma sombra ligeira:
eu faço este reconhecimento?

Senhor, abre o céu e desce! 267
Vem, interfere na tua natureza, **144.5-8**
e ela obedece, com certeza.
Do céu estende a tua mão,
e dá-me a tua libertação
da forte correnteza mortal,
e do infiel que pratica o mal,
e que mente sem consideração.

Eu cantarei uma nova canção, **144.9-11**
tocarei harpa e cantarei louvores, 268
a ti, Deus, o Senhor dos senhores. 33.3
Os reis vencem por tua mão forte,
e o servo Davi tu livras da morte.
Livra-me do pagão que a ti é infiel,
e que mente ao teu povo, Israel:
a vontade de Deus é o meu norte?

Que os nossos filhos jovens **144.12-14a**
sejam como férteis plantações, 269
produzindo suas boas ações. 37.26
Em toda situação e momento,
tenhamos muito mantimento,
e que os nossos animais
se reproduzam mais e mais:
agradeço a Deus pelo sustento?

Ó Senhor, nosso Deus, **144.14b-15**
que na nossa querida nação, 270
nunca haja gritos de aflição,
com ataques dos invasores, 33.12
causando miséria e dores.
Feliz a nação que isto alcança, 1.1
pois coloca em ti a confiança! Dt 33.29
Tu és o Senhor dos senhores!

O ser humano é como uma flor sem força, poder ou vigor

Eu escuto uma voz dizendo: **Is 40.6**
Vá anunciar a mensagem,
com clareza e com coragem! Tg 1.10s
O que devo dizer, sem enganos?
Diga que todos os seres humanos
são como a erva ou como a flor,
sem força, poder ou esplendor: Sl 90.5-9
reconheço os meus desenganos?

A erva seca e a flor também cai, **40.7s**
quando passa o sopro do Senhor.
De fato, o povo não tem vigor. Sl 119.89
A erva seca e a flor cai e fenece,
e a palavra de Deus permanece,
ela dura por toda a eternidade: Lc 21.33
reconheço a minha fragilidade, 1Pe 1.24s
e aceito o que Deus me oferece?

O Senhor vem cheio de força, **40.10**
com poder alcançou a vitória,
pois ele é o Senhor da história,
trazendo consigo a sua nação,
que recebeu dele a libertação:
Senhor, eu te peço, por favor,
por tua bondade, graça, amor,
inclua-me também na salvação!

Assim como um pastor trata **40.11**
com cuidado do seu rebanho,
o amor de Deus é tamanho, Jo 10.11
pois reúne os cordeirinhos, sim,
e os carrega no seu colo, enfim,
guiando com carinho as ovelhas,
pelo caminho, juntas e parelhas:
ó Senhor, cuida também de mim!

Salmos de súplica coletiva

12 Deus ouve os gemidos dos pobres e oprimidos

Ajuda-nos, Senhor Deus, 271
pois ninguém tem credibilidade, **12.1-3**
é de confiança e tem honestidade,
todos cometem distorções, 34.15
mentiras, falsidades, bajulações. 36.3
Ó Deus, que estes enganadores, Jr 9.8
hábeis e astutos oradores, ***Mq 7.2-7***
sejam eliminados por suas ações.

Estes conversadores dizem: 272
Com a nossa oratória **12.4**
alcançaremos a vitória,
com esperta argumentação,
dominaremos toda a situação:
mas o Senhor que tudo conhece,
toma a iniciativa e para cá desce,
no tempo certo ele entra em ação.

O Senhor dos acontecimentos diz: 273
Porque eu ouvi os gemidos **12.5**
dos pobres que são oprimidos, 9.18
estarei junto, lado a lado,
do perseguido e do maltratado. 9.9
Eu darei enfim libertação
aos que sofrem exploração:
este é também o meu cuidado?

O que Deus diz é verdadeiro: 274
É como a prata purificada, **12.6-8**
no fogo sete vezes refinada. Is 48.10
Com Deus estaremos protegidos, 66.10
ele nos livrará dos fingidos Zc 13.8s
que andam livres por todo lugar, 18.30
causando a baixaria vulgar: 119.140
de que lado estamos incluídos?

No meio da maldade e carência confiar em Deus com reverência

No país inteiro é assim: **Mq 7.2**
Não há uma só pessoa honesta, Sl 12.1
que faz algo bom e que presta, Jr 5.1-5
não há uma pessoa em Israel Rm 3.10-18
que obedeça a Deus e seja fiel.
Ninguém segue a divina trilha, Is 57.1
todos preparam uma armadilha
para pegar o outro de modo cruel.

Qualquer pessoa está pronta **7.3**
para fazer alguma maldade,
todo funcionário e autoridade
quer gratificação em dinheiro,
e juiz torce a justiça por inteiro,
em troca de favor ou presente,
a população fala abertamente
do desejo ou plano interesseiro.

Mesmo os que procuram **7.4**
ser honestos e verdadeiros,
não passam de espinheiros.
Mas está chegando o momento
do divino castigo e julgamento, Jr 6.17
conforme os vigias e profetas Is 21.6
disseram com palavras retas, Ez 3.17
e haverá confusão e tormento. Os 9.8

Ninguém confie nos vizinhos, **7.5s**
nem no amigo mais dedicado, Jr 9.3s
cada um tome muito cuidado
até com a sua companheira, Mt 10.35s
porque nesta hora derradeira, Lc 12.53
quem está mais fora da trilha,
está dentro da própria família:
eu vivo hoje de que maneira?

Eu, porém, coloco em Deus, **7.7**
com reverência a confiança,
também a minha esperança,
pois ele é a minha salvação,
e seja qual for a situação,
Deus vai ouvir a minha prece:
a fé vai além do que aparece,
está acima da compreensão.

14 Humana corrupção só com divina libertação

Observação: O Salmo 14 é igual ao Salmo 53

44 As decepções causam aflições

Ouvimos dos antepassados, 275
das nossas antigas gerações, **44.1s**
Senhor, tuas grandiosas ações 78.5-8
que realizaste antigamente, ***Dt 6.20-25***
expulsando então totalmente 94.10
os povos que não contam contigo,
e dando ao teu povo força e abrigo,
e assim crescerem plenamente.

As terras dos nossos pais 276
não foram conquistadas **44.3**
com o uso de espadas,
ou pela própria capacidade.
Com o poder da tua divindade,
e com a luz da tua presença, Dt 8.17
tu venceste sem detença, Js 24.6-13
mostrando a tua fidelidade. 33.17

Ó Deus, só tu és o meu Rei, 277
tu dás a vitória ao teu povo, **44.4-8**
e com o teu poder, de novo,
podemos vencer a opressão,
e não com uma arma na mão. 20.7
Nós te louvamos diariamente, Jr 9.22s
te agradecemos eternamente!:
faço também esta adoração?

Mas agora, ó Senhor Deus, 278
nos rejeitaste vergonhosamente,
e deixaste que nós, totalmente, **44.9s**
fossemos então derrotados.
Por ti não fomos acompanhados,
tivemos que bater em retirada,
e ficamos assim sem mais nada:
quem são os verdadeiros culpados?

Uma antiga confissão para constante orientação

No futuro os filhos perguntarão:
Por que Deus, o nosso Senhor, Êx 13.14
colocou para o nosso dispor **Dt 6.20-21a**
estas Leis e os Mandamentos,
orientações e procedimentos? Sl 44.1s
Então aproveite esta oportunidade
para falar sobre a nossa realidade,
desde os antigos acontecimentos:

“Nós vivíamos como escravos **6.21b-22a**
do faraó, o rei do grande Egito,
mas o Senhor ouviu o nosso grito,
e com a sua imensa capacidade,
poder, força e também autoridade,
nos libertou daquela opressão,
e vimos com muita admiração,
como Deus venceu a atrocidade.

O Senhor realizou atos admiráveis,
através de grandes milagres e sinais,
para não serem esquecidos jamais,
contra os egípcios e o faraó, **6.22b-23**
pois o Senhor teve compaixão e dó,
do Egito nos libertou só por sua ação,
e nos trouxe a esta terra, sua doação,
como prometeu para aquela geração.

Diante de todos os Mandamentos,
o Senhor quer a nossa obediência,
o nosso respeito e reverência. **6.24**
Se fizermos esta sua vontade,
Deus nos guardará da maldade,
como tem feito até hoje também,
e tudo para nós correrá bem:
sigo a Lei de Deus na atualidade?

Se seguirmos com cuidado **6.25**
os Mandamentos do Senhor, 9.5s
tudo estará ao nosso favor, Rm 2.13
pois teremos a sua aceitação Rm 2.19-24
e a nossa vida e a nossa ação
será correta e terá permanência”:
hoje eu vivo a minha existência
conforme a divina orientação?

Tu nos trataste como ovelhas 279
que vão para o matadouro. **44.11s**
Após o tempo passado, de ouro,
que deste às antigas gerações,
agora, entre as outras nações, 44.1-3
tu nos espalhaste de novo. Dt 28.64
Vendeste barato o teu povo,
sofremos vis desvalorizações.

Os povos da vizinhança 280
riem e fazem gozações, **44.13-16**
somos zombaria às nações, 79.4
e duramente desprezados. 80.6
Estamos sendo insultados 89.41
e cobertos de humilhação, 1Rs 9.7
inimigos querem retaliação:
de vingança somos ameaçados.

Tudo isto nos aconteceu, **44.17s**
embora estiveste na lembrança, 281
pois não quebramos a aliança
que fizeste com teu povo, Israel,
que permaneceu sempre a ti fiel.
Fizemos o reto cumprimento
de toda a Lei e Mandamento:
é verdadeiro este julgamento?

Mas tu, Senhor, nos jogaste 282
no meio dos ferozes chacais, **44.19**
nas ruínas gritamos nossos ais.
Tu nos cobriste de escuridão, 23.4
sem esperança, na desolação:
partes do Antigo Testamento, 2Rs 17.1ss
falam do motivo do sofrimento Is 1.2ss
com uma outra interpretação. Sl 7.3-5

Se tivéssemos esquecido 283
de a ti prestar adoração, **44.20-22**
fazendo a deuses oração,
tu terias este conhecimento, 139.2
pois entras no pensamento. 1Co 15.31
Por tua causa vamos à morte, Rm 8.36
como ovelhas é a nossa sorte,
em direção ao falecimento. 2Co 4.10

Por que estás dormindo? 284
Acorda e levanta-te, Senhor, **44.23s**
não nos rejeites, por favor! ***Dt 30.10-14***
Por que tu estás escondido ***So 2.1-3***
e esqueces teu povo sofrido?:
pelas minhas transgressões, 35.22
nos sofrimentos e nas aflições,
assumo a culpa, arrependido?

A nossa vida está quebrada, 285
como cacos caídos no chão, **44.25s**
abatidos e em grande aflição.
Estamos no pó, na precariedade,
venha, Senhor, com brevidade,
precisamos logo da tua ajuda,
é teu povo que grita por acuda,
liberta-nos por tua fidelidade.

Fazer sincero arrependimento para receber um novo momento

A bênção de Deus acontecerá,
quando nos seus procedimentos
vocês praticarem os Mandamentos
e se arrependerem de coração Dt 28.58
ao Senhor que dá a libertação. Mt 11.30
As Leis são para todo momento,
pois são de fácil entendimento, **Dt 30.10s**
e são também de fácil execução.

Estas Leis não estão no céu, **30.12-14**
num lugar alto e inalcançado, Rm 10.5-8
para ninguém ficar desculpado,
nem estão do outro lado do mar,
onde ninguém pode atravessar.
Elas estão ao alcance da visão,
estão mesmo dentro do coração:
com a Lei de Deus entro em ação ?

Pensem bem e tomem juízo, **So 2.1s**
pessoas sem constrangimento,
pratiquem o arrependimento, Jr 21.5
pois esta é a atitude que não falha,
antes que sejam levados como palha,
antes que a ira de Deus, com rigor,
caia sobre vocês no Dia do Senhor:
quem nele crê, Deus não espalha.

Voltem para o Senhor Deus, **2.3**
todos os que têm humildade, Am 5.15-20
os que seguem com sinceridade
toda a Lei e o divino preceito,
façam o que é justo e direito. Zc 14.1-21
Talvez assim escapem do furor Ml 4.5
e do castigo no Dia do Senhor: Mt 7.13s
eu sigo pelo caminho estreito?

53 Sem Deus no coração
não há salvação

Os tolos pensam assim: **53.1s** 286
"Deus não tem importância." Rm 3.10-12
Estas pessoas, com ignorância,
levam a sua corrupta existência,
de modo nojento, sem referência,
pois ninguém pratica a bondade.
Do Céu, Deus vê a humanidade:
Alguém o segue com reverência?

Todas as pessoas se afastaram 287
do único Deus, do único Senhor,
estão corrompidos, cheiram a fedor,
ninguém mais vive corretamente.
Deus diz: Será que toda a gente
perdeu a razão e o entendimento?:
eu pratico hoje o arrependimento,
para viver com Deus, diferente? **53.3-4a**

E Deus continua falando: **53.4b-5**
"Eles exploram a minha nação, 288
e para mim não fazem oração."
Mas eles vão tremer de pavor, ***Mq 6.9-16***
como nunca em tempo anterior,
pois espalho dos rebeldes os ossos,
e eles ficam então em destroços:
tem piedade de mim, por favor!

Que venha de Jerusalém 289
o libertador para Israel, **53.6**
o povo que a Deus é fiel!
Aí ficarão alegres e contentes,
de Jacó os seus descendentes,
quando Deus fizer que o povo,
seja então libertado de novo,
da prisão e das correntes!

Deus faz dura repreensão
por causa da transgressão

O Senhor Deus está falando **Mq 6.9-10a**
com a cidade de Jerusalém,
e os que são sábios também,
ouvem com toda a obediência
o que Deus diz com insistência:
Nas casas dos maus há riqueza
que juntaram com esperteza,
desonestidade e má influência.

Eles usam medidas falsas, **6.10b-12**
que me ofendem grandemente,
e como perdoar igualmente Pv 20.10
balanças com falsificação? Lv 19.35s
Os ricos cometem exploração, Am 8.4s
e todos os seus moradores Dt 25.13-16
mentem e são enganadores,
trapaceiros e traidores.

Por isto eu, o Senhor Deus, **6.13-14a**
vou começar a repreensão,
por causa da transgressão:
Serão destruídos, por certo,
e Jerusalém será um deserto,
não terão comida suficiente
para alimentar toda a gente:
vejo isto também aqui perto?

Vão procurar juntar riquezas, **6.14b**
como segurança e garantia,
mas isto não terá serventia,
pois se guardarem um bem,
isto lhes será tirado também,
farei isto através da guerra:
Deus age certo e nunca erra.
Sigo a Deus que me mantém?

E o Senhor Deus diz ainda: **6.15**
Vocês plantarão a semente,
e não colherão, simplesmente,
a azeitona será esmagada, Dt 28.38-40
mas isto não servirá para nada, Am 5.11
e pisarão o fruto da videira, Sf 1.13
mas ficarão sem eira nem beira:
eu entendo esta lição figurada?

Tudo isto vai acontecer porque **6.16**
imitaram sem constrangimento
todo o malvado procedimento 885-874
*do rei Onri e de Acabe, seu filho,*874-853
seguindo por este mesmo trilho. 1Rs 16
Por isto, vou destruir Jerusalém,
e vão zombar de vocês também, 1Rs 21
no mundo perderão todo o brilho.

58 Julgamento de aparência é conforme a conveniência

Será que são justas as sentenças 290
que vocês fazem, autoridades? **58.1s**
Vocês que pensam ser divindades?
Será que julgam corretamente Am 5.7
os processos da pobre gente? Jr 5.26
Não, pois vocês têm má intenção, Is 1.23
e aplicam a injusta interpretação: Mq 3.11
como agem os juízes atualmente? 10.1s

Os maus andam por caminhos 291
tortos desde o seu nascimento, **58.3-5**
pois em todo o procedimento ***Is 1.2-6***
usam a prática da mentira: 36.3
a uns se dá e a outros se tira.
Eles têm o veneno de serpente, 140.3
e não ouvem se Deus e a gente
alertam contra o mal com ira.

Deus, quebra os dentes dos maus, 292
pois são como os leões ferozes, **58.6s**
silencia para sempre suas vozes!
O juiz que de propósito erra, 17.12
desapareça como água na terra!
Como a erva depois de cortada,
a ação do mau seja descartada!:
Deus a injustiça sempre encerra.

Que o malfeitor se derreta 293
como o caracol na lama: **58.8s**
acaba com seu poder e fama!
Quem com a justiça não se importa,
é como a criança que nasce morta,
e nunca enxergou a claridade.
Antes do mau notar a realidade,
Deus findará com sua vida torta.

Os fieis que obedecem a Deus 294
ficarão alegres e contentes, **58.10**
pois os maus e desobedientes
serão castigados pelo Senhor.
Deus luta sempre em favor 34.15
do seu povo querido e amado,
que jamais será abandonado:
tem piedade de mim, por favor!

Todas as pessoas dirão isto: 295
Os que agem com fidelidade, **58.11**
e não praticam a maldade,
receberão o reconhecimento
de Deus por seu procedimento.
Realmente o Deus e Senhor 7.12
julga o mundo todo com rigor:
eu pratico o arrependimento?

O povo infiel está doente no corpo, na alma, na mente

Escutem os céus e a terra, **Is 1.2**
prestem todos muita atenção, Êx 4.22
quem fala é o Deus da criação!: Dt 14.1
Eu, o Senhor, criei meus filhos, Dt 32.5
eu os guiei pelos meus trilhos Is 63.8,16
com todo cuidado e carinho, Jr 13.19
mas se desviaram do caminho: Os 22.1
andam sem rumo, andarilhos.

O boi conhece o seu dono, **1.3-4a**
e o burro sabe onde há alimento, Jr 8.7
mas Israel é sem conhecimento,
é povo ignorante, vil, ordinário, Am 6.12
não reconhece seu proprietário. Pv 6.6
Ai desta gente cheia de pecados,
de maldades estão carregados!:
como é a minha vida no diário? Pv 30.25

Israel é um povo malvado, **1.4b-5a**
está corrompido totalmente, Is 5.19,24
abandonou o Senhor clemente, Is 12.6
rejeitou o Santo Deus de Israel, Is 30.11
deixou de ser ao Senhor fiel. Jr 2.30
Por que Israel insiste no pecado?
Para continuar a ser castigado?:
Israel não cumpre o seu papel.

Israel está muito enfermo, **1.5b-6**
todo o seu povo está doente,
no corpo, na alma e na mente.
O corpo está todo machucado,
e por ninguém ele é tratado Jr 30.12-15
e limpado com óleo ou azeite: Dt 28.35
Na terra do mel e do leite, Dt 26.9,15
o povo de Israel está arrasado.

60 Depois da destruição
Deus faz a reconstrução

Ó Senhor, nosso Deus, 296
tu rejeitaste o teu povo, **60.1s**
e nos derrotaste de novo, 44.9-12
pois grande é a tua ira, Senhor.
Agora volta para nós, por favor!
Israel, esta tua Terra Prometida,
tu a fizeste tremer e ficou partida.
Fecha a terra de novo, por amor!

Tu fizeste o teu povo passar 297
por adversidades e aflições: **60.3s**
por causa das transgressões.
Tu nos deste uma bebida forte,
e por isto perdemos o norte. Jr 25.15s
Tu, Senhor, deste um sinal, Ez 23.31-34
mas seguimos a via do mal, Ap 10.14
e a derrota foi a nossa sorte. Ap 16.19

Salva o teu povo pelo teu poder, **60.5-7a**
responde, Senhor, nossa oração, 298
para recebermos a tua libertação. Gn 12.6
Então no Templo Deus falou bem:
“Eu darei a Israel Sucote e Siquém.
Gileade e Manassés, na verdade,
são também a minha propriedade,
que repartirei com alegria também.

Efraim é o meu capacete, 299
e Judá é o meu cetro de Rei. **60.7b-8**
Moabe será, isto eu bem sei, Gn 49.10
para mim um simples servidor,
e de Edom eu sou o possuidor.
Os filisteus são parte da história:
Sobre eles cantarei minha vitória”:
o Senhor Deus é o Libertador.

Ó Deus, quem me levará 300
até a cidade bem protegida, **60.9-10a**
com muralhas guarnecida?
E para Edom, quem será,
que me ajudará a ir até lá?
O Senhor não vai realmente
nos rejeitar completamente:
que Deus queira isto, oxalá!

Ajuda-nos, Senhor Deus, 301
a combater o nosso inimigo, **60.11s**
só tu és nossa força e abrigo,
pois a ajuda de seres humanos
é ilusória e cheia de enganos. ***Is 52.4-10***
Com Deus à nossa frente, 33.17
a vitória vem certamente: 146.3
Deus é contra os tiranos.

Deus dá consolação
e também libertação

O Senhor Deus diz ao seu povo:
Israel foi até o Egito, primeiro, Gn 46.5s
para lá viver como estrangeiro.
Depois, a Assíria, sem caução,
os levou para a escravidão. **Is 52.4-5a**
E o que eu vejo atualmente? 2Rs 15.29
A Babilônia levou, igualmente, 2Rs 25.18-21
Israel, sem qualquer retribuição.

Os que agora oprimem Israel, **52.5b-6**
estão gritando com vanglória,
e me ofendem por esta vitória.
Mas virá o dia e o momento, Rm 2.24
e Israel fará o reconhecimento
de quem sou eu, de verdade, Ez 36.20
pois mostro minha identidade:
Sou o Senhor do acontecimento!

Que alegria ver quem traz **52.7s**
notícias de paz e salvação! 40.9
Ele vem para dizer a Sião: 41.27
O seu Deus é Rei e Senhor, Rm 10.15
a ele toda glória e louvor! Na 2.1
Os vigias gritam alto e bem: 62.6
O Senhor volta a Jerusalém! Ez 31.7
Todos verão seu ato de amor.

Jerusalém arrasada alegra-te! **52.9s**
Deus vai lhe dar consolação,
e também a sua libertação.
Diante de todas as nações,
Deus mostrará suas ações, 40.1,51.12
pois ele é o Deus verdadeiro.
Então verá o mundo inteiro Sl 98.1-3
todas as suas realizações.

74 Lamentação na destruição

Ó Deus, por que nos abandonaste? 302
Por que o teu furor é tamanho **74.1-3**
contra as ovelhas do teu rebanho? 23.1
Lembra do teu povo escolhido, Êx 13.16
que libertaste quando era oprimido.
Lembra que moraste no monte Sião:
Vem e olha toda esta destruição 79.13
do Templo, pelo nosso inimigo. 79.13

No Templo gritaram de satisfação 303
e ergueram bandeiras de vitória: **74.4-8**
triste e escura é nossa história. ***Jr 52***
Como lenhadores com machados 3.6
destruíram os enfeites sagrados. ***Jr 23***
O Templo foi arrasado e incendiado,
teu lugar de culto foi profanado: Is 64.10
estes antepassados foram judiados.

Não vemos os teus sinais, 304
e entre nós não há profeta, **74.9-11**
está escura a nossa meta. Am 8.11s
Ó Deus, teu povo é zombado,
até quando serás insultado? 1Sm 3.1
Por que escondes a mão? Lm 2.9
Por que não entras em ação?:
hoje qual é a nossa situação?

Ó Deus, tens sido sempre nosso Rei:
Muitas vezes nos deste a salvação. 305
Com teu poder, no início da criação,
venceste a desordem e o mal, **74.12-14**
e com tua força descomunal, Gn 1.2,6s
os monstros marinhos esmagaste 104.6-9
e o monstro Leviatã despedaçaste: 93.3
creio também nesta força sem igual?

Senhor, teu agir é extraordinário: 306
tanto no ato da tua criação, **74.15-17**
como na Páscoa da libertação, Êx 14.21s
tu, Senhor, dividiste o Mar Is 51.9s
e fizeste riachos e fontes jorrar. Êx 17.6
Dia e noite vêm do teu pensamento,
também os astros no firmamento:
Tudo está no seu devido lugar. 136.7-9

Deus junta o resto do povo e faz com ele um renovo

Acontece no ano dezenove 587/6 a.C.
do reinado de Nabucodonosor,
da Babilônia, que o invasor **Jr 52.12-13a**
Nebuzaradã, o chefe geral,
entra em Jerusalém, afinal,
e incendeia palácio e Templo:
isto fica como mau exemplo
na história de Israel até o final.

O poderoso exército invasor **52.13b-15**
incendeia as casas também
das lideranças de Jerusalém,
e derruba os muros da cidade.
E são levados, sem piedade,
à Babilônia os pobres coitados,
aqueles que trocaram de lados,
e os operários especializados.

O Senhor Deus diz a Israel: **Jr 23.1s**
Ai de vocês, autoridades, 50.6,17
que praticam maldades,
deixam meu povo espalhado, 10.21
como rebanho desgarrado, Zc 11.5
sou eu, o Senhor, que digo,
agora virá o meu castigo:
quem ouve e troca de lado?

Juntarei "o resto" do povo **23.3s**
das terras e dos países Is 6.13
onde perderam as raízes, Jr 29.10-14
e trarei este restante Jr 29.32.37
para crescer bastante Jr 46.27s
neste seu chão amado, Jr 50.19s
e será muito bem cuidado Ez 28.25
por uma liderança atuante.

E está chegando o tempo **23.5s**
de tomar esta providência: Is 9.5-7.32.1
Chamarei da descendência Ez 34.23s
de Davi um rei com integridade, Ez 37.24
que governará com honestidade, 30.9
justiça, compreensão e sabedoria, Mq 5.1-3
e meu povo terá paz e harmonia:
"Salvador" é a sua identidade!

Ó Deus, lembra que teus inimigos 307
praticam contra ti a zombaria **74.18-20**
e com teu nome a mais vil baixaria.
Não entregues teu povo explorado,
mesmo que tenha te difamado.
Lembra do teu povo perseguido
e da aliança que tens concedido:
Há violência em cada canto e lado.

Não deixe que sejam humilhados 308
os pobres e os perseguidos, **74.21-23**
os fracos e os oprimidos: ***Jr 29,30,31,33***
Que todos eles te deem louvor.
Defende a tua causa, Senhor! 9.9
Tu és justo e misericordioso, 35.22s
e não aceitas o grito raivoso: 43.1
Deus sempre age com amor.

Deus age muito bem
em favor de todos também

Jeremias diz a divina mensagem **Jr 29.7**
aos presos que estão longe de Israel,
para que cumpram bem o seu papel:
Trabalhem pela cidade e o seu bem,
e orem para o Senhor também, Mc 12.17
para que a cidade viva em paz, Rm 13.1-7
pois quem assim ora e faz 1Pe 2.11-17
a vontade do Senhor Deus mantém.

O Senhor Deus diz ainda: **Jr 29.10**
Quando os "70 anos" passarem, 597-538
será o tempo de vocês voltarem
para um futuro cheio de esperança,
coloquem só em mim a confiança:
quem não segue falsa profecia, 25.11-13
e também não comete idolatria,
permanece firme na divina aliança.

Deus também diz a Jeremias: **Jr 30.8s**
Eu arrancarei as suas correntes, Os 3.5
e não serão mais dependentes
de qualquer povo estrangeiro, Ez 34.23
mas eles me servirão por inteiro.
Eu darei um rei à minha gente, 23.5
será de Davi um descendente: 27.12
Jesus é o Messias verdadeiro.

O Senhor Deus diz **Jr 31.7**
através do profeta Jeremias:
Alegrem-se por aqueles dias
em que farei algo novo,
eu salvarei o meu povo,
o maior entre as nações, Dt 7.6s
cantem suas louvações,
do "resto" surgirá um renovo!

O "resto" do povo de Israel, **31.8a**
que vivia escravizado,
será por mim libertado. Is 35.8-10
Este grupo remanescente, Ez 34.16
oprimido, pobre, carente,
este pequeno grupo fiel,
formará novamente Israel
para a alegria da sua gente.

O Senhor Deus fala às nações: **31.10s**
Anunciem as minhas mensagens
até as mais distantes paragens: Is 40.11
Eu espalhei o meu povo amado,
mas vou reuní-lo de bom grado, Ez 34.11
como o pastor guarda o rebanho:
O meu amor pelo povo é tamanho,
que ninguém ficará desgarrado.

O meu povo vai chegar **31.12-14**
cantando em Jerusalém,
e se alegrarão também Is 58.11
com o que darei de presente:
Todos terão alimento suficiente.
Então numa grande parceria,
todos dançarão com alegria:
Meu povo viverá plenamente!

Nestes dias e neste tempo, **Jr 33.15**
farei surgir um descendente, 23.5s
do rei Davi procedente,
que fará o que é direito,
justo, correto e perfeito,
conforme a minha orientação:
quando será esta revelação?
Jesus é o Messias eleito.

Então Judá será salva **33.16**
e Israel viverá em paz: Dt 33.28
só Deus mesmo é capaz
de fazer isto muito bem,
em favor de todos também.
"O Senhor é nossa salvação", 23.6
esta será a nova denominação
da capital Jerusalém.

79 Em profunda dor um grito de clamor

Ó Senhor, nosso Deus, **79.1** 309
um povo estrangeiro 2Rs 25.8-10
invadiu por inteiro 2Cr 36.17-19
a tua terra e nação, Jr 15.12-14
causando a profanação ***Lm 1.1-6***
do teu Templo santificado. Ez 7.22
Jerusalém ficou arruinado:
o povo aprendeu a lição?

Então os inimigos deixaram 310
os corpos dos teus servidores, **79.2**
fieis e dedicados colaboradores,
todos espalhados pelo chão,
para servir de alimentação
às aves e diferentes animais, Jr 14.16
abutres, urubus, chacais:
uma desonra e profanação.

O sangue do teu povo, 311
da tua amada gente, **79.3s**
como água corrente
foi por toda Jerusalém, 44.13s
e não sobrou ninguém 80.6
para fazer o sepultamento. 89.41
Com este acontecimento,
nações riem com desdém.

Ó Senhor, até quando **79.5s** 312
vai durar a tua ira e furor? 30.5,85.5
Será para sempre, Senhor? Is 54.7s
Tua raiva não vai passar logo? 88.7
Seguirá a queimar como fogo? 89.46
Fica irado com as nações Jr 10.25
que não fazem a ti orações: So 3.8
isto a Deus eu também rogo? 103.9

Em Jerusalém a aflição por causa da destruição

A*bandonada e destruída está* **Lm 1.1**
a famosa cidade de Jerusalém, 587 a.C.
que antes estava muito bem, Sl 48
com uma grande população. Jó 24.3
Antes recebia consideração, Mt 23.14
pelos povos era prestigiada, Am 5.2
e como viúva desamparada, Os 1.2
agora é escrava na opressão. Êx 22.22

B*anhada em muitas lágrimas* **1.2**
está a cidade de Jerusalém,
pois não há mais ninguém
da sua antiga e fiel amizade, 2Rs 24.1s
para consolá-la de verdade. 1.9
Todos cometeram traição, 16,21
e agora estão na oposição: Sl 69.21
uma lição para a atualidade?

C*onduzido para muito longe* **1.3**
foi então o povo de Judá,
quanta dor isto a Israel dá,
porque está no cativeiro, Dt 12.9
morando no estrangeiro,
sem descanso e sem paz, Dt 25.19
cercado pelo cruel capataz,
este é o seu duro paradeiro.

D*esolação, mágoa, tristeza* **1.4**
nas estradas que vão a Sião,
pois não há mais população 5.14
que vá para a festividade. Rt 4.1-12
Nos altos portões da cidade
não se reúne mais ninguém. Sl 68.25s
Sacerdotes e cantoras também
sofrem no meio da calamidade.

E*ntre os inimigos vencedores* **1.5**
se comemora com satisfação
o total domínio e destruição.
Deus enviou este sofrimento,
por causa do mau procedimento
e dos pecados dos habitantes,
e levados para lugares distantes,
os filhos estão no confinamento.

F*az parte agora do passado* **1.6**
a glória e a beleza da cidade,
e quem exercia autoridade,
é como animal esfomeado,
que foge fraco e assustado
dos caçadores enfurecidos:
os moradores foram vencidos,
Jerusalém totalmente derrotado.

Povos pagãos arrasaram **79.7s** 313
nosso país e mataram o povo. Dt 5.9
Não nos castigues de novo, ***Lm 1.7-13***
por causa dos muitos pecados Êx 20.5
dos nossos antepassados, Jo 9.2
mas tem, Senhor, compaixão Jr 31.29s
desta tua derrotada nação, Ez 18.1-4
pois estamos todos frustrados.

Ajuda-nos, ó Senhor Deus, 314
pois só de ti vem a salvação. **79.9-10a**
Por tua honra e reputação, Ez 20.9,14,22
perdoa nossas transgressões,
para que as outras nações 115.2,Jl 2.17
não perguntem com altivez: Mq 7.10
Onde está o Deus de vocês?:
quais são hoje as gozações?

Permite que vejamos o castigo 315
que tu darás a eles, Senhor, **79.10b-11**
pelo sangue de cada servidor
que por eles foi derramado.
Ouve os gemidos do algemado
que está sofrendo na prisão, 2Rs 25.11
e liberta-o da condenação,
com o teu poder inigualado.

Ó Deus, castiga sete vezes **79.12s** 316
todos os outros povos e nações Mt 18.21
que fizeram injúrias, difamações, Lc 17.4
e insultos contra ti, Deus e Senhor. 23.1
Então cantaremos hinos de louvor, 74.1
nós e todo o nosso descendente,
daremos graças a ti eternamente:
Jesus ensina diferente. Mt 5.43-47

O povo não tem esperança.
Em quem eu ponho a confiança?

***G**emendo no fundo da miséria,* **Lm 1.7**
no abandono e na incerteza,
Jerusalém lembra da riqueza
que tinha desde tempo antigo,
mas ficou na mão do inimigo,
pois ninguém lhe deu proteção.
Agora sofre zombaria e gozação
de quem antes foi seu amigo.

***H**onra, respeito, dignidade,* **1.8**
Jerusalém perdeu totalmente,
como mulher nua, indecente. Ez 16.36-39
Por ser por todos desprezada, Os 2.12
esconde o rosto, envergonhada.
Jerusalém geme com aflição,
pelo seu pecado e transgressão,
e está em ruínas, arrasada.

***I**nundada na sua impureza,* **1.9**
se via com muita facilidade
a mancha da sua iniquidade.
Não pensou na consequência
de uma vida com indecência,
e caiu fundo na escravidão.
Ninguém lhe deu consolação,
e pediu a Deus por clemência.

***J**erusalém foi saqueada,* **1.10**
levaram toda sua riqueza, Jr 52.17-19
e o povo viu com tristeza 2Rs 24.13
como o pagão estrangeiro 2Rs 25.13-17
profanou também por inteiro Ez 44.7,9
o Templo sagrado do Senhor, Dt 23.4
o que Deus proibiu com rigor:
quem segue hoje igual roteiro?

***L**amentando e gemendo* **1.11**
seus sofrimentos e dores,
todos os seus moradores
procuram por alimentação,
trocam enfeites por ração
para sobreviver na miséria,
e pedem nesta situação séria:
Vê, Senhor, a nossa aflição!

***M**uitas pessoas que passavam* **1.12**
com ódio, desprezo, desdém,
ouviam isto de Jerusalém:
Olhem para mim com atenção!
Vocês já viram igual aflição?
No dia em que ficou irado,
por Deus eu fui assim tratado:
Ele me castigou sem compaixão.

***N**a sequência do sofrimento,* **1.13**
lá do alto Deus enviou logo
chamas ardentes de fogo,
que queimam dentro de mim.
E o Senhor fez também assim:
Preparou uma armadilha,
que me prendeu na trilha:
Quando esta dor terá fim?

80 Senhor, tem compaixão, e dá-nos a libertação

Ouve-nos, ó Pastor de Israel, 317
tu que guias as tuas ovelhas **80.1s**
no teu caminho, bem parelhas! 23.1
Estás sobre os querubins, Senhor:
Manifesta tua glória e esplendor!
Coloca o teu poder em ação, Êx 25.22
vem e dá-nos a salvação: Is 37.16
Deus é também o meu orientador?

Ó Deus, vem nos restaurar, 318
olha para nós com piedade, **80.3-5**
salva-nos por tua bondade! 4.6
Até quando, Todo-Poderoso, 126.4s
ficarás irado e silencioso,
não ouvindo as nossas orações? 42.3
Tu nos deste, em grandes porções,
lágrimas como alimento penoso.

Tu deixas que as nações vizinhas 319
nos ameacem com atentados, **80.6s**
e por elas somos ridicularizados.
Olha para nós com piedade, 44.13s
Salva-nos por tua caridade, 79.4
ó Deus Todo-Poderoso, 89.41
benigno e misericordioso:
conto contigo na precariedade?

No Egito plantaste tua parreira: 320
Este é o teu povo escolhido, **80.8-10**
e por ti também protegido, Is 5.1-7
pois recebeu terra em quantidade,
tanto no campo como na cidade:
na terra de Canaã prometida, Jr 2.21
esta parreira foi expandida ***Mc 12.1-9a***
com raízes de muita profundidade.

Até o Mediterrâneo e o Eufrates 321
chegou a sua extensão. **80.11-13**
Por que derrubaste a proteção
em volta da tua videira? Os 10.1
Ela ficou desta maneira
exposta aos vis saqueadores
e aos animais devoradores:
a sua destruição foi inteira.

Volta para nós, Todo-Poderoso, 322
olha para nós lá das alturas **80.14s**
e desce até estas planuras 4.6
para proteger a tua parreira,
este teu povo sem eira nem beira,
que tu plantaste e fortaleceste,
este ramo novo que floresceste:
mas que perdeu a estribeira.

A parreira é divina propriedade mas Israel age com infidelidade

Jesus fala aos líderes religiosos,
por meio de uma comparação: **Mc 12.1**
Certo homem faz uma plantação
de uvas com qualidade especial,
e este imenso e rico parreiral Is 5.1-7
tem todos recursos necessários,
então entrega aos arrendatários,
e faz uma grande viagem, afinal.

Quando é o tempo da colheita,
o dono manda um empregado
para receber o combinado, **12.2-5a**
mas aqueles lavradores
batem nele, e com dores,
mandam de volta sem vintém.
E assim acontece também,
com os próximos credores.

O patrão manda muitos outros,
uns são ofendidos e surrados,
e outros até assassinados. **12.5b-6**
Por fim, o dono da plantação
toma esta importante decisão: Hb 1.1s
Vou enviar o meu filho amado, 1.11
pois certamente será respeitado, 9.7
vão tratá-lo com consideração.

Mas os plantadores **12.8-9a**
seguem por este trilho:
Eles agarram o filho,
o matam sem compaixão,
e o jogam fora da plantação.
Aí Jesus diz de forma certeira:
O que fará o dono da videira,
quando ele entrar em ação?

A tua parreira, Senhor, 323
pelos inimigos foi cortada, **80.16-18**
e também foi queimada. Ez 15.2-4
Protege e guarda a nação
que é da tua predileção. ***Os 11.1-11***
De ti não nos afastaremos,
guarda-nos e te louvaremos:
Esta é a nossa promissão.

Nós te pedimos, Senhor, 324
Deus Todo-Poderoso, **80.19**
seja misericordioso,
dá-nos força novamente,
para seguirmos em frente.
Apesar da nossa maldade,
olha para nós com bondade,
e isto para nós é suficiente.

Deus segue amando com carinho o povo que se desvia do caminho

Deus fala a respeito de Israel: **Os 11.1-2a**
Quando estava em formação, Êx 4.22s
eu do Egito o livrei da opressão, Mt 2.15
guiando no deserto pelo trilho, Is 1.2
eu já o amava como meu filho. Jr 3.4,19
Mas quanto mais eu o amava, Jr 31.9
mais ele de mim se afastava: Dt 7.8
aprendo este divino estribilho?

O meu povo de Israel ofereceu
sacrifícios para o deus Baal, **11.2b-3**
e cometeu também muito mal,
fazendo imagens de adoração.
Fui eu que lhe dei a orientação,
ensinando os primeiros passos,
eu os segurei nos meus braços,
mas não deram consideração.

Eu conduzi o povo de Israel **11.4**
com carinho e cheio de amor,
assim como o agricultor
tira a canga do animal
para comer melhor, afinal.
Eu me inclinei, reverente,
para alimentar a minha gente:
por que tratar Deus tão mal?

Israel não quer voltar para mim, **11.5s**
e por isto irá de novo ao "Egito", 8.13
e com muito sofrimento e grito, 9.3
na Assíria viverá no cativeiro, 2Rs 15.29
pois eles destruirão por inteiro 722 a.C.
os portões das suas cidades. 2Rs 17.5-23
Israel passará por calamidades
por seguir o mau conselheiro.

Israel é teimoso e se revolta **11.7**
contra mim a todo momento,
e não faz o arrependimento.
Será levado pelos invasores,
e sofrerá então muitas dores
por causa da canga pesada,
que sobre ele será colocada,
mas não haverá libertadores.

Como poderia abandonar Israel? **11.8**
Não posso fazer como em Admá,
quando destruí aquela gente má, Dt 29.23
ou então como eu fiz com Zeboim,
causando a todos o seu duro fim? Is 54.8
Eu não posso, pois o meu coração
sente por Israel grande compaixão:
eu digo hoje a Deus o meu sim? Jr 31.20

Não deixarei que a ira me domine, **11.9**
Israel não será destruída novamente,
pois eu sou o Senhor Deus clemente,
e não sou um simples ser humano,
eu sou perfeito e não me engano.
Eu estou no meio da minha nação,
e ela não sofrerá total destruição: Lm 3
é sempre perfeito o divino plano. Nm 23.19

Quando eu vencer os inimigos, **11.10s**
Israel que estava no exílio,
me seguirá como um filho, Is 11.11s
virá correndo pelo caminho, 14.7
como um alegre passarinho: Ez 28.25
Vai morar de novo na sua terra!
Sou eu, o Senhor que não erra,
que fala com amor e carinho.

83 Israel cercado
e Deus calado

Não fiques em silêncio, 325
ó Deus, não fiques calado, **83.1-3**
veja, e não fiques parado!
Os que a ti fazem oposição,
se revoltam com ostentação,
fazendo planos secretamente,
para destruir toda a tua gente,
que de ti recebe a proteção.

Eles dizem: Vamos agir juntos! 326
Israel deve sofrer destruição, **83.4-8**
para que o nome desta nação
seja esquecido completamente.
Então dez povos, muita gente,
fazem um acordo, uma aliança,
e planejam executar a matança:
quais são os planos, atualmente?

Ó Deus, faze com todos estes, 327
como tu fizeste no passado, **83.9-12**
quando foi então derrotado Jz 4.1-24,7.25
cada inimigo e opositor, Jz 7.1-8,14s,28
que agiu contra ti, Senhor. Jz 8.12,21
Todos disseram para os seus:
Vamos ocupar a terra de Deus!
Sou contra Deus, ou a favor?

Ó Senhor, meu Deus, 328
dispersa todos eles como pó, **83.13s**
sem piedade e sem dó,
assim como o vento espalha
o inço, o refugo, a palha. 1.4
Destrua todos com teu fogo,
e que isto seja para logo:
o poder de Deus não falha.

Senhor, com a tua tempestade, 329
com o teu furacão e temporal, **83.15-18**
persegue estes que são do mal. ***Is 2,26,65***
Que eles sintam vergonha e dor, Os 12.6
e então perguntem por ti, Senhor.
E que reconheçam esta verdade: 46.10
Teu nome tem toda a superioridade,
pois na terra só tu és o governador.

Deus age com autoridade
conforme a sua vontade

O profeta Isaías diz que no futuro
o Senhor será o juiz das nações, **Is 2.4**
decidirá nos povos todas questões.
Eles transformarão suas espadas Sl 46.9
e também as suas lanças afiadas 9.1-6
em ferramentas, foices e arados, 11.1-9
pois nunca mais serão preparados
para fazer guerras e armar ciladas.

Senhor, nós te procuramos, **Is 26.16**
no aperto e na aflição, Os 5.15
fazendo a nossa oração.
Diante do teu castigo,
procuramos em ti abrigo,
com tristeza e com lamento:
o que eu faço no momento
de angústia e de tormento?

Como uma mulher grávida **26.17**
que está para dar logo à luz, Jo 16.21
o que grande sofrimento produz,
se torce e grita de dor, Ap 12.2
assim estávamos, Senhor,
diante da tua presença,
por causa da dura sentença:
tem piedade de mim, por favor!

Senhor, os teus mortos **26.19**
voltarão a viver novamente,
os que são fieis a ti somente, Is 26.14
terão os corpos ressuscitados!
Os que já estão sepultados, Ez 37.1-14
acordarão e cantarão de alegria!
Como o orvalho que o Senhor envia,
renovarás a vida naquele dia.

O Senhor Deus fala **Is 65.17**
a todo o seu povo: Is 66.22
Eu farei tudo novo, 2Pe 3.13
um novo céu e terra, Ap 21.1
que o passado encerra.
Toda dor e sofrimento,
ficará no esquecimento:
Deus promete e não erra.

85 Deus ensina como se faz o beijo entre a justiça e a paz

Senhor, tu já mostraste 330
ao teu povo, antigamente, **85.1s**
que tens sido bom e paciente,
pois transformaste a situação
do povo de Israel, tua nação. 126.4
Tu perdoaste todo o pecado
do teu povo querido e amado,
apagaste a sua transgressão.

Tu acalmaste o fogo da tua ira. 331
Agora, ajuda-nos de novo, **85.3-5**
tu que és Deus deste povo! 79.5
Não rejeites mais a tua gente, 85.1
ou queres irar-te eternamente,
e passar às futuras gerações 126.4
teus desgostos e indignações?:
Senhor, seja comigo clemente!

Será que tu não podes deixar 332
o teu povo viver novamente, **85.6s**
e contigo ser alegre e contente?
Mostra-nos, Deus e Senhor,
a tua graça e o teu amor,
e dá-nos a tua assistência,
a tua bondade na carência:
eu conto com o divino favor?

Eu ouço o que Deus diz, 333
pois ele faz a promissão **85.8s**
de dar paz e salvação Jr 29.11
a quem tem fidelidade. Mq 5.4
O Senhor, na verdade, Is 46.13
ajuda quem tem temor: Is 51.5
ele irradia seu esplendor Is 56.1
sobre a sua propriedade.

A fidelidade e a verdade 334
finalmente se encontrarão, **85.10-11a**
e também se beijarão
a justiça e a paz, Is 11.1-9
ensinando como se faz
para viver dignamente. ***Is 35.2b-10***
A fidelidade, como vertente, Is 45.8
surgirá como a Deus apraz!

A justiça de Deus olha do Céu, 335
e o Senhor dará realmente **85.11b-13**
o que é bom para a gente.
A terra dará produção, 126.6
e o direito, em profusão,
irá adiante do Senhor,
preparando a via do amor:
sigo a divina orientação?

A glória de Deus, o Senhor, será vista com seu esplendor

No futuro todos enxergarão **Is 35.2b-4**
a glória de Deus, o Senhor, Hb 12.12
sua grandeza e seu esplendor. Is 40.5
Fortaleçam as mãos cansadas Is 40.9
e digam às pessoas desanimadas:
Animem-se, não tenham pavor,
pois vem aí o nosso Libertador,
que também castiga o opressor.

E Isaías segue anunciando: **35.5-7**
Então os cegos poderão ver, Is 42.7,16
os surdos poderão entender, Mt 11.5
os coxos pularão com maestria, At 3.1-8
os mudos cantarão de alegria! Mt 15.30
As fontes brotarão no deserto Êx 17.1-7
e os rios correrão, por certo: Is 41.18
tudo a glória de Deus irradia! Is 48.21

Ali haverá uma estrada, **35.8**
é o "Caminho da Santidade", Is 40.3s
só para quem crê de verdade. Is 43.19
Nela não andarão os impuros,
só os que na fé estão seguros,
por isto até os sem instrução Is 49.10s
conhecerão bem a direção: Jr 31.8
a fé é luz nos lugares escuros.

Neste caminho não passarão **35.9s**
animais selvagens, e leões, Is 51.11
que atacam com agressões. Is 65.19
Somente os santos libertados, Ap 3.12
que foram por Deus perdoados,
irão cantando para Jerusalém, Ap 21.4
e viverão sempre felizes no além,
sem tristeza ou choro também.

108 O Senhor da história dará finalmente a vitória

Observação: O Salmo 108 é uma repetição de partes dos Salmos 57 e 60

123 Tem compaixão, Senhor, é a minha súplica com fervor

Senhor Deus, eu levanto 336
os olhos em tua direção, **123.1s**
ao Céu da tua habitação. 1Rs 8.30
O escravo depende do seu senhor,
e a escrava da sua dona tem temor.
Assim olhamos a ti, nosso Deus,
esperando com os filhos teus!: 25.15
Tem compaixão de nós, por favor!

Tem misericórdia de nós, Senhor! 337
Pois somos tratados com desdém
e falta de consideração também **123.3s**
pelos ricos e abastados infratores, 94.2
que são os nossos opositores. ***Am 2.6-3.2***
Eles agem com muito atrevimento,
zombam de nós a todo momento: Am 6.1
Senhor, livra-nos dos opressores! 119.22

Os infiéis cometem pecados por isto serão castigados

A mensagem que Deus anuncia **Am 2.6**
através do seu profeta Amós, Am 1.1
chega também hoje até nós:
O povo de Deus comete pecados,
e por isto todos serão castigados,
pois vendem pessoas inocentes,
e até mesmo os mais carentes, 8.6
só por que estão endividados.

Vocês perseguem e humilham **2.7**
os que foram empobrecidos,
e estão totalmente desassistidos.
Pais e filhos têm relacionamento
com jovens, sem constrangimento,
e desta maneira é envergonhado
o meu nome santificado:
como devo agir neste momento?

Em altares pagãos eles mostram **2.8**
suas roupas, com convencimento,
que receberam como pagamento Êx 22
pelas dívidas dos empobrecidos. Dt 24
Eles comem sacrifícios oferecidos
aos ídolos e imagens de madeira,
e compram vinho para a bebedeira
com o dinheiro dos extorquidos. Êx 22.25

Será que vocês esqueceram **2.9s**
o que eu fiz com os amorreus,
quando os antepassados seus
ocuparam a Terra Prometida? Dt 3.8-11

E fui eu que permiti a partida Nm 21.21-28
do Egito rumo à libertação, Dt 2.7,8.2-10
e mostrei no deserto a direção
até esta terra amada e querida.

Eu escolhi alguns dos seus filhos **2.11-13**
para serem meus colaboradores, Nm 6
profetas e nazireus, fieis servidores,
mas vocês os tiram das suas metas,
e também proíbem meus profetas 7.12s
de anunciar a minha vontade. Jr 11.21
Como castigo por toda a maldade,
vão ranger como carregadas carretas.

Por isto, mesmo os velozes **2.14-16**
não escaparão do meu furor,
os fortes perderão o seu vigor, 9.1
corajosos não salvarão a vida, 5.18-20
a luta dos soldados será perdida.
Por não me obedecerem com fé,
não fugirão a cavalo ou a pé:
ninguém encontrará a saída.

Israel, ouça com toda a atenção **3.1s**
o que fala o seu Deus e Senhor,
que os tirou do Egito opressor: Dt 4.34
Vocês são o meu povo escolhido, Dt 7.6
entre todos os demais, o preferido.
Por isto, serão mais castigados
por causa de todos os pecados
que contra mim tem cometido.

Os Salmos na vida e missão de Jesus 2

***Jesus recebe o batismo:* 1660, bico de pena, Dresden**

Salmo 2.7: O rei diz: "Anunciarei o que o Senhor afirmou. O Senhor Deus me disse: "Você é o meu filho. Hoje eu me tornei seu pai".

Mateus 3.16s: Jesus, logo que foi batizado, saiu da água. O Céu se abriu, e Jesus viu o Espírito de Deus descer como uma pomba e pousar sobre ele. E do Céu veio uma voz que disse: - Este é o meu Filho querido, que me dá muita alegria!

Mateus 17.5: Enquanto Pedro estava falando com Jesus, uma nuvem brilhante os cobriu, e dela veio uma voz, que disse: "Este é o meu Filho querido, que me dá muita alegria! Escutem o que ele diz!

Mensagem de Martin Luther

Este é o meu Filho querido, que me dá muita alegria!

Aqui Deus está dizendo isto: Eu dou a vocês de presente toda a graça, amor, bondade que tenho em meu coração e a minha disposição. Pois para que não duvidem, eu agora envio a vocês, não Moisés ou um profeta, nem um anjo ou santo, nem um tesouro de ouro ou prata, e sim, o meu único Filho amado, isto é, o meu próprio coração, e a eterna fonte de toda a graça e bondade. Ele será o sinal e garantia da minha graça e do meu amor contra os seus pecados e medos. E como por nascimento e por direito, ele é herdeiro único e Senhor de todas as criaturas, assim também vocês, em Cristo, serão filhos e herdeiros, recebendo tudo o que ele tem. Pois, além de nos presentear o seu direito e a sua herança, que ele tem por natureza, Cristo, através do seu sofrimento e morte, nos ganhou e conseguiu a condição de filhos eleitos e herdeiros eternos de seus bens. Veja, o que mais Deus poderia dar ou fazer? Poderia o coração humano desejar ou imaginar algo maior e mais sublime?

3 Salmos de louvor

Parte importante do Saltério
são os Salmos de *louvor*,
hinos de gratidão ao Senhor,
onde a pessoa ou congregação
convida todos para a adoração,
e em seguida é apresentado
a razão para Deus ser louvado,
terminando com mais louvação.

Os **Salmos de louvor** têm:
invocação a Deus, o Senhor, 8.1,118.1
motivações para o louvor, 8.9,19.1
relato da dor ou adversidade 30.5
que foi vencida pela Divindade, 103.3-6
pedidos a Deus por sua bênção, 65.4
também motivos de intercessão: 33.18s
louvo a Deus por sua bondade?

Exemplo:
Eu quero dar ao Senhor Deus **103.1s**
o meu canto alegre de louvor
com toda a minha vida e vigor! 104.1
Para não cair no esquecimento,
eu faço agora o agradecimento
por toda sua bênção e boa ação:
agradeço a Deus de coração
também agora neste momento?

Salmos de louvor

8,19,30,33,40,65,66,67,68,75,92,103,104,107,
113,116,117,118,124,138,146,147,148,149,150

Quadro da capa: ***Simeão com Jesus:*** **1669, óleo sobre tela, Estocolmo**

Simeão dá a Deus louvor **Lc 2.29a**
nesta sua profunda canção:
Deus cumpriu a promissão Gn 46.30
neste tempo por ele acertado,
conforme ficou determinado
desde os tempos ancestrais,
anunciado aos antigos pais,
agora finalmente realizado.

Simeão faz o seu atestado: **2.29b-30**
Agora, Senhor, como te apraz,
já podes deixar partir em paz
este teu humilde servidor.
Este é meu pedido, Senhor,
pois cumpriste a promissão, 10.23-24
e enxerguei a tua salvação:
também digo isto com fervor?

Quadro ao lado: ***Homem orando com a Bíblia aberta:*** **quadro a óleo, Cleveland**

A prática do louvor **Rm 11.33-36**
para a honra e glorificação, Sl 113.1
em palavra, atitude, ação,
a Deus, nosso único Senhor,
por sua misericórdia e favor, Sl 66.1-5
seja dado hoje e eternamente:
quem louva alegre e contente,
serve a Deus com mais vigor.

8 Deus dá à humanidade dignidade e responsabilidade

Senhor, nosso Soberano, 338
como é grande a tua glória, **8.1-2a**
tua majestade e tua vitória,
que é vista sobre a terra, Êx 3.13-15
teu poder também encerra Mt 21.16
o céu como extensão do teu feito,
cantado por crianças de peito:
quem reconhece isto não erra.

Tu construíste uma fortaleza, 339
que serve de firme proteção **8.2b**
para defender de toda ação 2.4
dos maus e infiéis vingadores, 150.1
que são transgressores,
pois não reconhecem teu poder,
e tudo o que és capaz de fazer:
serão calados estes opositores.

Quando contemplo o céu, 340
que é obra da tua ação, **8.3s**
esta maravilhosa criação,
os astros em suas trajetórias,
então vejo como são transitórias
as pessoas na sua insignificância, 144.3
mas tu dás a elas importância Hb 2.6
e compartilhas as tuas glórias.

Sim, é isto o que fizeste: 341
Colocaste o ser humano **8.5**
quase no nível do teu plano, Hb 2.6-8
que é teu, como o único Senhor,
lhe deste poder de benfeitor, ***Gn 1.26-30***
honra e dignidade de um rei: ***Gn 2.16s***
mas eu experimento e sei ***Gn 3.6-9***
que não cuidamos deste valor.

Tu lhe deste poder 342
sobre toda a criação, **8.6**
lhe deste a dominação Gn 1.26-28
de todas coisas no mundo: 115.14s
correste um risco profundo,
como entender esta tua atitude,
de entregar tudo com amplitude:
eu colaboro, ou eu confundo?

Confiaste à tua humanidade, 343
ovelhas, cabritos, gado, **8.7s**
e conforme o teu agrado, 1Co 15.27
todos os animais de rebanho,
teu voto por nós foi tamanho,
que deste os selvagens também,
para cuidarmos como convém:
qual foi com isto o teu ganho?

E o salmista então termina 344
com a mesma expressão inicial, **8.9**
esta é a confissão fundamental:
Senhor, nosso Soberano,
acima de todo ser humano,
tua grandeza é sem igual,
não deves ter nenhum rival:
o transgressor é um insano.

A humanidade não aproveita a oportunidade

No lugar mais alto da obra, **Gn 1.26-30**
*Deus criou o ser humano,*Gn 1.26,Ef 4.24
*que tem consciência e tutano,*Cl 1.15,3.10
conforme sua imagem e semelhança
e colocou as pessoas sem tardança
diante desta importante missão: Sl 8.5-8
exercer responsáveis a dominação,
sobre toda esta divina herança. Tg 3.9

Deus deu ao homem esta ordem:
As árvores darão alimento, **Gn 2.16s**
mas uma tem meu impedimento:
é a árvore do conhecimento do bem
e do mal, que faz parte dela também,
pois no dia em que dela comer,
você fatalmente terá de morrer,
e cairá num profundo desdém. Rm 6.23

Adão e Eva fazem o que é proibido,
então os olhos dos dois se abrem, **3.6-9**
nus e envergonhados eles sabem,
com Deus está perturbada a relação.
Agora sentem falta de proteção, Tg 1.14s
costuram folhas para se vestir, Sl 139.7ss
escondidos a voz não querem ouvir:
Onde é que você está, Adão? Jr 23.24

19 Divino ordenamento na criação e no Mandamento

O céu anuncia 345
que Deus é glorioso, **19.1s**
e grande e poderoso Rm 1.19s
é o seu ato criador, 57.5
e este grande esplendor
mostra a sua evidência,
em constante sequência,
sempre no dia posterior.

Esta divina manifestação 346
acontece silenciosamente: **19.3-4a**
Deus age concretamente
em todo o seu Universo,
com este modo diverso
de mostrar a sua glória: Rm 10.18
Deus é o Senhor da história,
o seu agir não é disperso.

Deus armou para o sol 347
no céu uma moradia, **19.4b-6**
de onde sai todo o dia,
e segue a órbita determinada,
por Deus mesmo ordenada,
e nada escapa da sua ação,
tem luz e calor em profusão:
Deus mantém a obra criada.

A Lei do Senhor é perfeita, 348
ela dá força e também vida, **19.7s**
e para sempre será mantida. 1.2
Aos desorientados, dá claridade,
o que Deus ordena é a verdade 23.3
e alegra o nosso coração, 119.105
os Mandamentos dão orientação
e nos mantém na integridade.

A palavra de Deus é pura, 349
é o guia para toda a gente, **19.9s**
e tem validade permanente.
O seu valor é duradouro,
mais precioso do que o ouro
e mais doce do que o mel:
quem à palavra de Deus é fiel
viverá no mundo vindouro. Jo 1.4

Senhor, os teus ensinamentos 350
servem como luz de orientação, **19.11s**
com recompensa por esta decisão:
a recompensa é a felicidade Pv 29.18
por obedecer a divina verdade. Jó 42.3-6
Quem os seus erros reconhece?
Das faltas Deus se compadece, 139.23s
que cometo sem a minha vontade.

Livra-me das pessoas 351
sem escrúpulo e referência, **19.13s**
que não tenham influência
e exerçam sua dominação, ***Rm 8.18-20a***
para eu seguir na tua direção.
Que minha palavra e pensamento
estejam unidas a cada momento
contigo, minha rocha de proteção.

Por causa da desobediência mundo e humanidade em decadência

Eu estou convencido **Rm 8.18**
que o nosso sofrimento,
em nenhum momento, 2Co 4.17
pode ter comparação
com a futura revelação
do divino esplendor e glória, Cl 3.4
no final de toda a história:
esta é minha convicção?

O Universo inteiro, **8.19**
toda a divina obra da criação,
espera o momento e a ocasião,
com impaciência e ansiedade,
quando Deus, para a humanidade,
revelar quem são os seus filhos:
quem com Cristo anda nos trilhos,
recebe esta mesma identidade.

O Universo se tornou inútil, **8.20a**
não por sua própria vontade:
mas por causa da humanidade
pecadora, má, desobediente, Gn 3.17-19
que não age responsavelmente.
Recebemos de Deus a missão
de cuidar bem da sua criação:
o que estou fazendo atualmente?

30 Deus é mais forte do que o poder da morte

Ó Deus, eu te agradeço 352
porque tu me livraste **30.1**
e também não deixaste
que os meus adversários, 3.6
os que me são contrários,
me usassem como brincadeira, 25.2
praticando comigo a asneira
de destruir-me de qualquer maneira.

Ó Senhor, meu Deus, 353
eu gritei pedindo ajuda: **30.2-3a**
Ó vem, Senhor, me acuda!
E tu me salvaste da morte, Êx 15.26
e isto é mais do que sorte.
Estava indo ao necrotério,
meu destino era o cemitério,
mas tu mudaste o meu norte.

Senhor, tu me deixaste 354
viver então novamente: **30.3b-4a**
isto é por graça somente!
Por isto, cantem o louvor,
a ele, o poderoso Senhor!
Vocês que são o seu povo,
fiel, dedicado, fervoroso,
mostrem a ele o seu amor.

Lembrem do que Deus tem feito, 355
e demonstrem a ele gratidão, **30.4b-5**
ao Deus de toda a mansidão, Is 54.7s
pois sua ira dura só um instante
e a sua bondade é constante. ***Lm 3.22-30***
O choro pode durar a noite inteira, 90.14
e de manhã vem a alegria faceira:
agradecer nunca é bastante!

Eu me senti seguro e pensei: 356
"Nunca terei dificuldade", **30.6s**
mas isto é pura insanidade.
Senhor, tu foste bom comigo
e me salvaste do perigo, 143.7
com uma forte proteção, Dt 31.17
mas para me dar uma lição
te escondeste, e fiquei na aflição.

Aí, Senhor, eu te chamei 357
e clamei pelo teu auxílio: **30.8-10**
Eu ainda sou o teu filho?
Na morte não há louvor, 88.11
nem anúncio que és o Senhor. 116.15
Deus, tem de mim compaixão,
ajuda-me na minha aflição,
escuta-me agora, por favor!

E tu, Senhor, mudaste 358
o meu choro em alegria, **30.11s**
afastaste a morte fria, Jr 31.13
por isto, não ficarei calado, Is 61.3
quero estar sempre ao teu lado,
cantando a ti louvores,
anunciando os teus favores:
Deus é por mim louvado?

Mesmo na pior adversidade contar com a divina bondade

H*á tempo Deus falou:* ***Minha graça***
e misericórdia não tem fim. Êx 34.6s
O seu amor e bondade é assim: Ne 9.31
a cada manhã se faz realidade! Sl 136
Como é grande a fidelidade **Lm 3.22-24**
deste nosso Deus e Senhor! Sl 16.5
Ele põe tudo ao meu dispor, Sl 119.57
por isto confio nele de verdade.

I*nsisto neste testemunho:* **3.25-27**
Eu confio na divina bondade!
No silêncio e com humildade, Is 26.3
eu espero a ajuda do Senhor, Is 30.15
porque ele é o meu libertador. Rm 8.25
É bom aprender com paciência
a sofrer, desde a adolescência:
o amor também se aprende na dor.

J*udiados pelo Senhor Deus,* **3.28-30**
devemos permanecer calados,
pacientes e também isolados, Is 50.6
com reverência e humildade: Mt 5.39
a esperança abre possibilidade!
E diante de ofensa e agressão,
não devemos fazer má reação,
e sim, suportar toda a maldade.

33 Canto de louvor
ao Deus criador

Louvem ao Senhor Deus, 359
com gratidão e felicidade, **33.1-3**
os que amam a verdade. 40.3
Toquem lira em louvor, 96.1
e com harpas ao Senhor, 144.9
cantem a Deus nova canção, Is 42.10
toquem harpa e com bom tom Ap 5.9
manifestem alto e com fervor! Ap 14.3

Toda a palavra que Deus diz 360
é firme, estável e não balança, **33.4-6a**
e tudo que faz é de confiança.
A justiça de Deus jamais erra, 5.7
seu amor está em toda a Terra.
Pela palavra do Senhor Deus,
surgiu a imensidão dos Céus: ***Jo 1.1-5***
o poder divino tudo encerra!

Deus criou todos os astros, 361
e reuniu num compartimento **33.6b-9**
as águas do firmamento, Jó 38.8-11
e todas as águas do mar, Gn 1.6-9
ele guardou num só lugar. 148.5
Que toda a terra tenha temor, Is 48.13
honra e respeito ao Senhor!:
é esta atitude que vou tomar?

O Senhor Deus acaba 362
com os planos das nações, **33.10s**
destrói suas planificações,
mas o plano do Senhor Is 40.8
fica para sempre em vigor:
pois o divino pensamento
tem como firme fundamento 1Co 13.8a
a realidade eterna do amor. 1Jo 4.16

Feliz é o povo, feliz é a nação, 363
que tem Deus como o Senhor! **33.12-15**
Feliz é quem, pelo divino amor, Dt 33.29
é escolhido como parceiro! Dt 4.20
Deus olha o mundo inteiro, Pv 21.1
e faz a sua observação. Jó 34.21
Deus dá a mente e a razão, 11.4
e conhece de todos o roteiro. 139.1-4

Nenhum rei vence **33.16-18** 364
por ter exército poderoso, Dt 20.1-4
forte, aguerrido, corajoso, 14.7
ou por ter cavalos de guerra: 20.6-8
este rei se engana e erra. 1Sm 1.7
É Deus quem dá a proteção, 44.4-7
a quem confia nele de coração: 98.1
Deus acha rei assim na terra?

Deus os salva da morte, 365
e nos tempos de carência **33.19s**
conserva a sua existência.
Nós colocamos a esperança,
toda nossa vida e confiança,
em Deus, o único Senhor,
nosso guarda e auxiliador:
confio como uma criança? Mc 10.15

O nosso coração se alegra 366
por causa da ação do Senhor **33.21s**
que dá a graça por seu favor!
Esperamos isto por sua bondade,
confiando na sua santidade. 22.3
Que nos acompanhe o seu amor, 5.7
seja o lugar e situação que for,
e leva-nos para a eternidade!

Na divina criação
a Palavra entra em ação

Antes da criação do mundo, **Jo 1.1-3**
na infinita eternidade,
a Palavra que é a Verdade Gn 1.3,6
já tinha perpétua existência, Sl 33.6
e divina era a sua essência. 1Co 8.6
Quando Deus entrou em ação, Cl 1.16s
com a Palavra fez a criação, Hb 1.2
em sua total abrangência.

E aquilo que foi criado, 3.16 **1.4s**
pela Palavra tinha vida, 5.26
e esta Pessoa querida 10.28
trouxe para todos a luz: 1.9
Seu nome é Cristo Jesus, 8.12
que brilha na escuridão, 9.5
nada apaga este clarão, 3.19,12.35
nem mesmo a morte na cruz.

40 Gratidão
e petição

Eu esperei com paciência 367
pela ajuda de Deus, o Senhor, **40.1s**
até ele ouvir o meu clamor.
Tirou-me de uma perigosa cova: 69.2
o seu poder a minha vida renova.
Ele me pôs em seguro fundamento,
e firmou os meus pés a contento:
a ação de Deus quem hoje aprova?

O Senhor Deus me ensinou 368
a cantar uma nova canção, **40.3**
com ela vou fazer louvação, 33.3
e ao ouvirem esta mensagem,
muitos farão a Deus homenagem,
com respeito, honra e temor,
e colocarão sua fé no Senhor:
eu falo de Deus com coragem?

Feliz é aquele que em Deus 369
coloca a sua fé e esperança, **40.4-5a**
e que fica firme e não balança,
não se deixa levar pela pressão
de fazer a imagens adoração!
Ó Deus, tens feito em nosso favor,
grandiosas ações por teu amor:
só a Deus levo em consideração?

Não há ninguém como tu, ó Deus, 370
tu, Senhor, és incomparável, **40.5b**
único e também inigualável!
Com teu cuidado e planejamento,
tudo tem perfeito acabamento.
Se eu quisesse fazer a relação
de toda a tua obra e ação,
não terminaria o empreendimento.

Tu, Senhor, não queres sacrifícios 371
de ofertas de animais, 1Sm 15.22 **40.6a**
ou também de cereais. 51.16s,Is 1.11-17
Não queres animais sacrificados, Jr 7
que no altar sejam queimados.***Hb 10.2-10***
Estas doações não têm validade,
pois não cumprem a finalidade Mt 9.13
de perdoar todos os pecados. Am 5.21-24

Por Cristo somos purificados
de todos os nossos pecados

Se todos os adoradores **Hb 10.2s**
que fazem a Deus sacrifícios,
não tivessem mais suplícios
e não se sentissem culpados
pelos seus muitos pecados, Lv 16.34
todos sacrifícios teriam um fim:
mas, de fato, isto não é assim,
servem só para ser lembrados.

O sangue de touros e de bodes **10.4s**
não podem tirar, afinal,
os pecados e todo o mal.
Cristo disse a Deus assim,
quando veio ao mundo, enfim:
"Não queres sacrifícios de animais,
e também ofertas de cereais, Sl 40.6-8
mas deste um corpo para mim.

A ti, Senhor Deus, **10.6s**
não agradam jamais Sl 50.7-15,51.16s
as ofertas de animais, Is 1.10-17,Jr 7.21-26
no altar totalmente queimados, Os 6.6
nem sacrifícios para tirar pecados.
Eu saí, ó Deus, da eternidade Mq 6.6-8
para cumprir a tua vontade, Am 5.21-25
e estes atos estão registrados."

Mesmo que estes sacrifícios **10.8s**
sejam feitos conforme a lei,
Jesus está certo, e isto eu sei:
Deus acabou com os sacrifícios
antigos, pois não dão benefícios,
e no lugar deles, Deus pôs isto:
o sacrifício perfeito de Cristo.
Do velho sacrifício eu desisto?

Jesus Cristo cumpriu **10.10**
toda a divina vontade,
ele sacrificou, na verdade,
o seu corpo totalmente,
uma vez e definitivamente,
e assim somos purificados Jo 17.19
de todos os nossos pecados:
graças te dou, Pai clemente!

Tu, Senhor, me deste ouvidos 372
para escutar a tua verdade, **40.6b-7**
e falar a ti com responsabilidade:
Eu estou aqui, como a ti agrada,
pois sei que na Escritura Sagrada
estão as tuas claras instruções, ***Mt 5.3-7***
que devo fazer em minhas ações:
minha vida é a Deus consagrada?

Eu tenho prazer em fazer, 373
Senhor, a tua boa vontade, **40.8s**
e tu me dás a capacidade
de carregá-la no meu coração, 37.31
e no encontro da congregação, 22.22
com alegria e sem preguiça,
eu falo a todos da tua justiça,
e farei isto sem interrupção.

Eu não guardo para mim, 374
que tu estás do nosso lado, **40.10**
e que sempre tens nos amado.
Eu falo a todos da tua fidelidade,
e que tu ajudas de verdade.
E nas reuniões do teu povo,
eu digo isto sempre de novo:
Tu és fiel e tens credibilidade!

Senhor Deus, tu nunca vais 375
tirar de mim a tua bondade. **40.11**
O teu amor e a tua fidelidade
estarão comigo constantemente,
dando tua proteção certamente,
e também todo o teu cuidado:
o Senhor é o meu Deus amado,
quero estar com ele eternamente?

Estou envolvido em infelicidades, **40.12**
são tantas e vem de todos os lados, 376
por causa dos meus muitos pecados.
São mais erros, por incrível que pareça,
do que os cabelos na minha cabeça,
e por isto eu estou muito desanimado:
reconheço a quantidade de pecado
que aparece também em mim à beça?

Observação: A parte final do Salmo 40, os versos13-17, é quase igual ao Salmo 70

Os que agem com humildade receberão a felicidade

Jesus Cristo declara **Mt 5.3a**
que é bem-aventurada, Lc 6.20-23
por Deus é considerada, Is 57.15
feliz a pessoa que sinceramente
sabe que é pobre espiritualmente:
pois reconhece com humildade
que só Deus tem a capacidade
de dar vida agora e eternamente.

Jesus afirma que esta pessoa **5.3b-4a**
pertence ao Reino de Deus,
com todos os outros seus Is 61.2
seguidores que aqui choram:
porque sentidos deploram
os males para tanto sofrimento,
que filhos de Deus neste momento,
passam sob os que exploram.

Jesus diz aos que choram, **5.4b-5**
que eles serão consolados, Sl 126.5s
por Deus mesmo reanimados. Ap 7.17
E os que agem com humildade, 11.29
também experimentam a felicidade,
e receberão de Deus, em promissão,
um lugar sem ódio e dominação,
para viver por toda a eternidade. Sl 37.11

Também é feliz quem tem **5.6s**
fome e sede de fazer o bem, Is 55.1s
sem para isto olhar a quem:
Deus o satisfará completamente.
E quem age misericordiosamente, 9.13
praticando paz, justiça, amor, Tg 2.13
receberá do seu Senhor
a misericórdia eternamente.

65 Deus dá as condições para o crescimento das plantações

É justo, ó Deus, que o povo 377
dê para ti honra e louvor, **65.1s**
tu que és o nosso Senhor,
no monte Sião, em Jerusalém, 2.6
e te dê o que prometeu também.
Tu respondes às nossas orações,
por isto, pessoas de todas regiões,
virão para agradecer pelo bem!

Senhor Deus, reconhecemos: **65.3-4a**
Por causa dos nossos pecados, 378
ficamos presos e enredados, 38.4
mas tu nos dás a libertação. 32.1
Felizes os que por tua opção 1.1,5.7
e escolha trazes ao Templo!: Dt 4.7
sigo deste povo o exemplo, 40.12
e peço a divina compaixão?

Ó Deus, na tua companhia, **65.4b-5**
tu repartes os teus presentes, 379
e ficamos satisfeitos e contentes.
Grande, Senhor, é a tua fidelidade,
tu nos ouves e ajudas de verdade,
com atos que causam admiração,
e que oferecem a tua libertação.
Em ti espera toda a humanidade.

Com tua grande força e poder, 380
puseste os montes nos lugares, **65.6-8**
acalmas o barulho dos mares, 89.11
e também a fúria das nações.
Por causa das tuas ações,
o mundo está cheio de espanto,
e em todo o lugar e recanto,
são feitas alegres louvações!

Com o teu cuidado pela terra, **65.9-13**
tu, Deus, dás todas as condições 381
para o crescimento das plantações!
Por tua bondade e ação perfeita, ***Mc 4***
como é grande, Senhor, a colheita, 68.4
e os campos se enchem de animais!:
agradecer a Deus nunca é demais,
ingratidão é para Deus uma desfeita.

A semente dá germinação sem a humana participação

Jesus faz esta comparação: **Mc 4.26s**
O novo Reino do Criador
é como um trabalhador
que põe a semente no chão,
e independente da sua ação,
ela germina, brota e cresce,
sem saber como isto acontece:
é sem a minha participação.

Jesus faz esta revelação: **4.28s**
O Reino depende totalmente
de Deus e não da gente. Jl 3.13
Para acontecer esta realidade,
além da nossa capacidade, Ap 14.15
é Deus que dá o crescimento.
Ele marca também o momento
do juízo da minha atividade.

Jesus diz também que o Reino **4.30-32**
é como uma pequena semente Mt 13.31s
de mostarda simplesmente. Lc 13.18s
Ele quer abrir nossa imaginação,
para termos esta compreensão:
O que é pequeno fica grande:
pelo poder de Deus se expande. Dn 4.21
Eu dou valor à divina ação? Ez 31.6

Com muitas parábolas **4.33s**
Jesus fala à população,
como uma explicação. Mt 13.34s
Mas o conhecimento
que dá o entendimento
do verdadeiro significado,
Jesus só dá no discipulado:
com fé e comprometimento.

66 A Deus reverente
e também contente

Todas as nações do mundo, 382
tanto de noite como de dia, **66.1-3**
louvem a Deus com alegria!
A sua glória brilha claramente.
Digam isto ao Deus clemente:
São espantosas as tuas ações,
tão grandes tuas manifestações,
que o inimigo se curva reverente.

O mundo deve te adorar **66.4-6** 383
e a ti cantar louvores. ***Êx 14.22-29***
Venham e vejam os favores ***Js 3.1-17***
que ele tem feito à humanidade,
com seu poder e capacidade: 114.3
Ele mudou em terra seca o mar,
para o povo de Israel passar.
Grande é a nossa felicidade!

Pelo seu ilimitado poder, 384
Deus governa eternamente **66.7s**
e vigia a todos constantemente.
Que niguém seja opositor
do Senhor Deus e Criador,
e que todas as nações
façam suas manifestações
com alegres cantos de louvor!

Deus restabeleceu nossa vida 385
por sua bondade e clemência, **66.9-11**
e mantém a nossa existência. 12.6
Tu nos puseste em provação,
para fazer a nossa purificação, Pv 17.3
como a prata é no fogo provada.
Caímos em armadilha apertada,
e carregamos pesada opressão.

Tu deixaste que os inimigos 386
nos pisassem na poeira, **66.12-15**
e passamos por água e fogueira.
Aí nos trouxeste, por tua bondade,
para um lugar de fertilidade. Js 10.24
Sacrifícios de agradecimento, Is 51.23
que prometi no duro momento, Is 43.2
eu te entregarei com fidelidade.

Todos os que honram a Deus, 387
venham e ouçam com cuidado **66.16-18**
como eu fui por Deus libertado:
Eu gritei e pedi ajuda ao Senhor,
e também cantei o meu louvor. Pv 28.9
Se tivesse maldade no coração,
Deus não teria dado atenção:
tem piedade de mim, por favor!

Deus me ouviu realmente, 388
e respondeu ao meu pedido. **66.19s**
Eu louvo a Deus, agradecido,
porque eu não fui rejeitado.
Deus nunca tem negado
o seu amor e a sua graça:
aceito o Deus que me abraça
como filho querido e amado?

O Senhor do acontecimento
age no difícil momento

Os hebreus passam pelo mar, **Êx 14.22-24**
com muros de água nos dois lados,
e são perseguidos pelos soldados,
com carros de guerra e cavaleiros,
mas no mar eles serão prisioneiros,
pois da coluna de nuvem e de fogo,
Deus olha para os egípcios, e logo
eles não sabem mais os roteiros.

Então o Senhor dá a Moisés **Êx 14.26-29**
esta clara e firme orientação:
Sobre o mar estenda a mão,
para que ele volte novamente,
e cubra os egípcios totalmente.
De manhã, o mar volta ao normal,
os egípcios tentam sair do lamaçal,
mas Deus os afoga, finalmente. 1270 a.C.?

Josué e Israel vão até o Jordão, **Js 3.1-17**
e fazem na margem o acampamento.
Três dias depois é o grande momento
de atravessar o rio finalmente. 1230 ?
A Arca da Aliança vai na frente, Êx 25
é colocada no meio do rio Jordão,
e todo o povo passa em procissão,
pois o rio parou de correr totalmente.

67 A Deus que dá o sustento o louvor e o agradecimento

Ó Deus, tem misericórdia, 389
de nós tem compaixão, **67.1s**
e dá-nos a tua proteção! ***Nm 6.24-26***
Trata-nos com bondade,
e assim a tua vontade, 4.6
bem como a tua salvação, 31.1
em todo o lugar e nação
terão enfim receptividade.

Que os povos te louvem, **63.3-7** 390
todos eles, sem exceção, ***Rm 14.9-12***
e cantem alegres uma canção, ***Fp 2.9-11***
pois guias a todos igualmente, 65.9
com justiça e corretamente. 85.12
A terra deu a sua colheita, ***2Co 9.9-10a***
a bênção de Deus é perfeita:
todos te honrem eternamente!

Deus dá a semente e o pão a toda gente

Deus chama Arão e seus filhos Êx 28.1
para darem ao povo esta bênção:
Que o Senhor lhes dê proteção, Sl 12.1
dê sua misericórdia e bondade, Sl 80.3
olhe para vocês com amizade, Êx 34.6s
e dê a vocês o amor que é capaz Is 57.19
de trazer a felicidade e a paz: **Nm 6.24-26**
esta bênção sempre tem validade.

O Senhor Jesus Cristo morreu
e foi ressuscitado por Deus, **Rm 14.9-11a**
e é o Senhor de todos os seus. Fp 2.11
Por que praticar a condenação, Rm 2.5s
ou desprezar sem consideração?
Pois todos estaremos colocados
diante de Deus, e por ele julgados.
A Escritura faz esta declaração:

Deus diz: "Tão certo como eu vivo,
todos ajoelhados na minha frente,
darão honra e glória reverente, Fp 2.10
e todos vão fazer a confissão Is 45.23
que eu sou o Deus da salvação."
E cada um, individualmente 2Co 5.10
prestará contas, certamente, Tg 4.11s
ao Senhor Deus da criação. **14.11b-12**

Por isto Deus deu a Jesus **Fp 2.9**
a mais alta honra e posição,
colocando nele a designação, Ef 1.21
o nome mais importante, At 2.33-36
entre todos o mais relevante: Hb 1.3s
Jesus recebe o nome de Senhor,
e como Deus merece o louvor
que nunca é demais ou bastante.

Em honra ao nome de Jesus, **2.10s**
todos os seres e criaturas Ef 1.21
no céu, nas maiores alturas, Mt 28.18
os que estão na terra também, 1Pe 3.22
e os que jazem no mundo do além,
se ajoelhem e digam reverente, Is 45.23
que Cristo é o Senhor somente, Ap 5.12s
para a glória de Deus Pai. Amém!

A Bíblia diz claramente:
"Quem dá generosamente **2Co 9.9-10a**
a quem é pobre e carente, Sl 112.9
a sua justiça é permanente." Os 10.12
E Deus, que dá a semente,
que se torna pão à toda gente,
dará a vocês igualmente Is 55.10
tudo o que é suficiente.

68 A grande vitória do Senhor da história

O Senhor Deus se levanta 391
e espalha os seus inimigos. **68.1-2a**
Os que não são amigos, Nm 10.35
são por Deus derrotados,
e fogem então apavorados, 37.20
são expulsos pelo Senhor, 102.3
desaparecem como o vapor:
onde estamos posicionados?

Diante da presença de Deus, 392
os maus desaparecem logo, **68.2b-4a**
como a cera perto do fogo, 97.5
e os fieis, cheios de alegria, 34.15
louvam a Deus todo o dia.
Todos cantam ao Senhor,
com honra, respeito, temor:
hoje o que eu a Deus faria?

Saúdem aquele que vem 393
nas nuvens, com esplendor! **68.4b-5**
O seu nome é Senhor, Dt 33.26
alegrem-se na sua frente! Is 19.1
Deus cuida do carente Dt 10.17s
e da viúva no seu Templo:
sigo hoje o divino exemplo,
e ajudo o pobre e o deficiente?

O Senhor Deus dá um lar 394
aos que estão abandonados, **68.6**
e ele solta os aprisionados
para que vivam em liberdade,
felizes, alegres de verdade.
Mas os rebeldes, por certo,
terão de morar no deserto:
onde estou na atualidade?

Deus, quando guiaste o povo, **68.6** 395
marchando junto no deserto, Êx 13.21
o chão tremeu, estavas perto, Êx 19.16-18
e choveu muito fortemente, 77.18,78.52
porque tu estavas presente Jz 5.4s
no Sinai, na tua revelação. Êx 19.16-25
Tu trouxeste à terra a renovação, Dt 33.2
com chuva e água corrente!

Senhor, o teu povo de Israel 396
fez ali o seu acampamento, **68.10-12**
e deste aos pobres alimento. ***Mc 6.35-44***
então Deus, o Senhor da história,
mandou anunciar a sua vitória:
“Os inimigos fugiram do lugar!”
Aí mulheres repartiram no lar,
os bens deixados na trajetória.

Quando o pão é repartido todo o povo é assistido

Após o ensino,os doze dizem,
diante do quadro incerto: **Mc 6.35-37a**
Jesus, aqui no deserto,
não há comida suficiente,
manda embora esta gente.
Jesus tem outra posição:
Deem vocês a alimentação:
o que Jesus tem em mente?

Eles dizem: Para comprar pão, **6.37b-38**
é preciso 200 moedas de prata.
Diante desta desculpa ingrata, Mt 20.2
Jesus diz, pensando no bem:
Vejam quantos pães vocês têm!
E eles fazem o levantamento:
5 pães e 2 peixes é o alimento,
que só alguns deles mantém.

Então Jesus manda a multidão
sentar-se em grupos de cem **6.39-42**
e de cinquenta também.
Aí Jesus pega a pouca ração,
agradece a Deus em oração,
e reparte os pães e o pescado,
e todo o povo é alimentado:
eis o milagre da multiplicação!

E os discípulos recolhem, **6.43s**
depois desta divina refeição,
doze cestos de peixe e de pão.
Cinco mil homens é a totalidade,
e muitos mais comem à vontade:
Deus é contra o desperdício,
a dádiva do Criador é benefício
em favor de toda a humanidade.

Entre os bens dos inimigos 397
estavam também amuletos, **68.13**
figuras de animais prediletos,
ricos objetos de adoração. Jz 5.30
Na luta, houve deserção:
Hebreus, com medo tamanho, Jz 5.15s
se esconderam no rebanho:
quando eu não entro em ação?

Quando Deus Todo-Poderoso 398
venceu os reis completamente, **68.14**
aí caiu neve repentinamente Gn 49.24ss
em Salmom, um lugar elevado: Êx 6.3
este fato é então considerado 60.6
como sendo um divino sinal, Jz 9.48
pois neste monte não é normal
cair neve e ficar tudo gelado.

Como é alta a serra de Basã, 399
um lugar de muitos cumes! **68.15s**
Por que montanhas tem ciúmes, Dt 3.8s
e olham com inveja para o lugar Sl 2.6
que Deus escolheu para morar? 132.13s
O Senhor ficará ali constantemente:
Sião é o nome do monte imponente,
que em Jerusalém é fácil de achar.

Deus saiu do monte Sinai 400
com seus carros aos milhares, **68.17**
e para a admiração dos olhares,
chegou então em Jerusalém,
onde se localiza também 2Rs 6.17
o Templo, o seu lugar santo:
eu aqui em meu recanto,
reconheço a glória de Deus bem?

Deus subiu aos locais mais altos, 401
levando para as alturas dos Céus, **68.18**
prisioneiros, os inimigos seus. 113.5
O Senhor recebeu presentes. ***Ef 4.7-13a***
E mesmo rebeldes descontentes,
prestaram também homenagem,
e receberam assim hospedagem:
Deus que estar com todas as gentes!

Louvado seja o Senhor, 402
pois é este Deus somente **68.19-21**
que nos leva diariamente,
com o peso e fardo que for. 1Co 10.13
Deus é o nosso salvador,
é ele que nos livra da morte, 30.3
pois elimina o inimigo forte, Am 9.2s
que teima em ser transgressor.

O Senhor Deus prometeu: 403
Os que fizeram a revolta, **68.22**
eu trarei a vocês de volta,
de Basã, as altas montanhas.
E das profundas entranhas,
no mar, onde estão escondidos,
farei voltar os inimigos:
surpreendentes façanhas!

O dom por Deus concedido pela graça de Cristo é repartido

Cada um de nós recebeu **Ef 4.7s**
um dom por Deus concedido, Rm 12.3,6
pela graça de Cristo repartido.
A respeito de Jesus Cristo,
na Escritura está escrito isto: Sl 68.18
Ele subiu ao lugar mais elevado, 3.10
levou muitos presos no pecado, 6.12
e deu dons, pelos quais eu existo.

O Cristo que subiu ao Céu, **4.9**
desceu também ao mundo da morte:
e com seu poder divino e forte, Mt 12.40
foi oferecer a eterna felicidade, 1Pe 3.18s
por amor a toda a humanidade.
Após a sua morte e ressurreição, **4.10**
Jesus volta a Deus pela ascensão,
e ocupa tempo e espaço na totalidade.

Cristo deu dons às pessoas: **4.11**
O apóstolo é o mensageiro 1Co 12.4-11
que viu Jesus por inteiro, At 1.21s
o profeta denuncia a maldade
e anuncia a divina verdade, 1Co 12.28-30
o evangelista é o missionário, At 21.8
o mestre dá o ensino diário, Rm 12.7
o pastor cuida da comunidade. 1Pe 5.2-4

Cristo dá as diferentes funções
para preparar a Comunidade **4.12-13a**
para o serviço e a atividade Lc 6.40
de construir o corpo do Senhor, 1.23
e assim chegarmos com vigor
a formarmos uma unidade, 1Co 14.26
na fé e também na capacidade
de conhecer o Filho do Amor.

Ó Senhor Deus, todos veem **68.24-25a**
a tua solene marcha de vitória, 404
o desfile do Senhor da história,
entrando no seu santo Templo,
e isto eu também contemplo: 1Rs 8.1-6
Na frente vão os cantores, 2Sm 6.12-15
e os músicos são posteriores:
todos dão um belo exemplo!

E eu vejo no meio isto: 405
Moças tocam tamborim. **68.25b-27a**
Louvem todos a Deus, sim, Êx 15.20
os descendentes de Israel, 2Sm 6.5
quem ao Senhor Deus é fiel!
Benjamim vem bem à frente,
é a tribo menor, mas competente:
o que vale é cumprir seu papel!

Depois vêm, na sequência, **68.27b-28**
os príncipes da tribo de Judá, 406
com seu grupo que feliz está!
E em seguida, também vejo ali,
os líderes de Zebulom e Naftali.
Mostra o teu poder, ó Senhor,
que tens usado em nosso favor!:
mostra teu poder também aqui!

No teu Templo, em Jerusalém, **68.29-30a**
entram por suas portas abertas, 407
os reis que te trazem ofertas. ***Mt 2.1-12***
Aí faça para povos e nações,
tuas censuras e repreensões:
Ao Egito, fera dos canaviais,
aos demais, bandos de animais,
para que façam suas doações.

Senhor, espalha os povos **68.30b-32**
que gostam de fazer guerra, 408
pois tu és justo e não erra. Is 18.7
Mas os etíopes darão ao Senhor,
dádivas de gratidão por teu amor. 87.4
Façam todos a Deus louvações, 47.9
povos dos reinos e das nações,
cantem a Deus, por seu favor!

Louvem o Cavaleiro do Céu, **68.33-35**
que existe desde a eternidade. 409
Escutem a voz da Divindade, Dt 33.26
a voz poderosa do Senhor, Is 19.1
e reconheçam o seu vigor! 29.3s,11
Em Israel está a sua grandeza,
é digno de honra, com certeza:
dou a Deus hoje o meu louvor?

Os reis do Oriente dão a Jesus presente

Jesus nasce em Belém, **Mt 2.1**
e Herodes é o rei em Israel, 37-4 a.C.
governador astuto e cruel. 1Sm 16.1-13
Então chegam caminhantes
de lugares muito distantes, 8.10-12
lá no Oriente foram guiados, Is 60.3
por uma nova estrela orientados:
o que querem estes visitantes?

Assim que chegam em Jerusalém, **2.2**
perguntam ansiosos pela criança,
motivo de grande esperança: Nm 24.17
Vimos a estrela dele no Oriente
e viemos adorá-lo e dar presente,
pois este é o futuro rei de Israel!:
eu também sou um peregrino fiel,
e caminho sempre em frente?

Para estes que vêm de longe, **2.6**
a estrela não é suficiente
para mostrar claramente
o caminho depois de Jerusalém,
pois eles só podem seguir além,
orientados por Deus e sua Palavra,
com ela seguem firmes pela estrada,
para chegar finalmente em Belém.

A estrela aparece de novo, **2.9-11**
a profecia se cumpre no instante: Nm 24
Jesus é a estrela brilhante, Ap 22.16
que eles encontram com Maria,
e prestam ao menino sua honraria,
oferecendo também o seu tesouro,
incenso, mirra e o precioso ouro:
sinais de gratidão e de alegria! Is 60.5s

Então através de um sonho, **2.12**
eles recebem as orientações
para não darem informações
a Herodes sobre o paradeiro
de Jesus, o Rei verdadeiro,
e seguem por outra direção:
vão anunciar a salvação
também neste novo roteiro!

75 Deus no exato momento fará o justo julgamento

Nós estamos alegres, ó Deus, **75.1**
e fazemos nosso agradecimento, 410
anunciando neste momento,
com convicção e certeza, Is 46.13
a tua majestade e grandeza,
os teus muitos milagres e sinais: 9.1
para não serem esquecidos jamais,
eu conto também com presteza?

Agora fala Deus, o Senhor: 411
Eu marquei o exato momento **75.2s**
para fazer o justo julgamento. ***Mt 25.34-41***
A terra terá um forte tremor, 7.6-9
estremecerá todo o morador, 105.5s
e manterei as bases da terra: 46.6
a Deus que fala e não erra, 18.15
trato com respeito e temor?

Eu digo aos convencidos: 412
Não se achem superiores! **75.4s**
E eu digo aos opressores:
Parem de agir com ganância,
usando poder e arrogância!:
esta mensagem da Divindade,
da antiguidade à atualidade,
mantém a sua importância.

Pois o julgamento não vem 413
dos quatro pontos cardeais, **75.6-8**
só Deus julga, ninguém mais:
Ele vai separar corretamente,
quem é culpado do inocente.
Uma taça na mão do Senhor Jr 25.15s
tem o vinho da sua ira e furor, 60.3
e os maus o bebem totalmente.

Mas eu sempre falarei 414
das ações do Deus de Jacó, **75.9s**
e darei louvor, pois vejam só:
Deus quebrará toda maldade,
e quem age com fidelidade 34.15
terá sempre crescimento:
qual é o meu procedimento,
onde eu estou na atualidade?

Quem faz a vontade do Senhor cantará eternamente a Deus louvor

No Juízo Final Jesus dirá aos que
fizeram a vontade do Senhor, **Mt 25.34**
praticaram a justiça e o amor,
que eles serão abençoados
e no Reino de Deus integrados,
pois desde o começo da criação,
quando Deus entrou em ação,
os seus lugares estão preparados.

Jesus dá agora exemplos: **25.35**
Eu estava com fome e sedento,
e me deram água e alimento,
era um simples estrangeiro, Is 58.6s
andava como errante forasteiro,
e me receberam no seu lar,
entre vocês encontrei lugar,
vivenciei o que é ser hospitaleiro.

Jesus segue explicando: **25.36**
Eu estava despido,
e fui por vocês vestido,
estava doente e com dor,
e cuidaram de mim com amor,
estava encarcerado na prisão,
e me dedicaram a sua atenção:
tudo isto está diante do Senhor!

O Rei Jesus no Juízo dirá: **25.40**
Eu afirmo que isto é verdade,
eu falo com toda sinceridade:
Quando fizeram estas ações,
abrindo os seus corações 22.39
aos meus irmãos de maior carência,
dedicando cuidado e assistência,
vocês foram os meus anfitriões.

E Jesus dirá a todos aqueles que **25.41**
não fizeram a vontade do Senhor,
não praticaram a justiça e o amor:
Vocês estão debaixo da maldição,
e o seu julgamento e condenação
é o fogo que dura para sempre,
preparado para arder eternamente:
no Reino eu tenho participação?

92 Fazer a Deus agradecimento dá verdadeiro contentamento

Ó Altíssimo, é bom te agradecer 415
e louvar a tua magnificência, **92.1-4**
de manhã, a tua benevolência, 147.1
e de noite, anunciar a tua fidelidade
com instrumentos de sonoridade. 89.2
O que tu fazes me deixa contente, 7.17
eu admiro o teu agir potente, Êx 29.38-42
pois infinita é a tua capacidade.

Como são grandes as tuas ações 416
e profundos os teus pensamentos,
acima de todos conhecimentos. ***Rm 11***
Um tolo não pode compreender **92.5-7a**
e um ignorante não sabe entender:
Os perversos como erva crescem 37.2
e os maus na opulência florescem:
por que permites isto acontecer?

Mas no fim, os maus e os perversos
serão destruídos completamente: 417
não ficarão sequer para semente.
Pois tu, Senhor estás eternamente
acima de tudo e de todos na frente.
Os teus inimigos ficarão caídos **92.7b-9**
e todos os maus serão vencidos:
o Deus sobre a vida é um somente.

Tu me deste a força de um touro 418
e me abençoaste com a felicidade,
tens o poder e a capacidade 4.7
de derrotar os meus adversários:
são malvados e salafrários. **92.10s**
Eu ouço os gritos de lamentação
dos que querem minha destruição:
são todos uns vis ordinários.

Quem confia no Senhor Deus 419
floresce como viçosa palmeira, **92.12**
crescendo de forma altaneira, 34.15
assim como um cedro libanês: 29.5
agora sou eu que digo a vocês,
com certeza e com convicção,
é experiência de fé além da razão,
que tu percebes mas não vês. Jo 20.29

São como árvores plantadas 420
na casa de Deus, o Senhor, **92.13**
que florescem com esplendor
na comunhão com o nosso Deus: 1.3
isto não vale só para os judeus, 52.8
vale também, sem discriminação,
a todos, pois são a sua criação,
e que Deus quer como filhos seus.

Quem crê na graça de Deus, 421
até na velhice tem vida ativa, **92.14s**
dá frutos como árvore produtiva.
Isto mostra que Deus é gracioso,
justo, fiel e misericordioso. 18.2
Ele é o meu apoio e proteção, Dt 32.4
é justo em toda a sua ação:
feliz quem confia no Poderoso!

Ao Senhor da história para sempre toda a glória!

Como é profunda e inesgotável
a divina e eterna riqueza, **Rm 11.33**
e sua sabedoria, com certeza,
e também o seu conhecimento!
Além de todo o esclarecimento Is 55.8s
estão todas as suas decisões! Jó 5.9
Quem entende as suas opções, Jó 11.7
as suas vias, em cada momento?

Como diz o Escrito Sagrado: **11.34s**
“Quem tem o conhecimento Is 40.13
de Deus e do seu pensamento? Jr 23.18
Quem é o seu conselheiro? 1Co 2.16
Quem já deu algum dinheiro
ou qualquer outro provimento,
para receber dele um pagamento?”
Deus é o único Senhor por inteiro.

Pois todas as coisas e o mundo **11.36**
surgiram pela sua criação, 1Co 8.6
e tudo existe, por extensão, Cl 1.6
por meio dele somente, Hb 2.10
e vão para ele totalmente. Ef 3.21
Ao Senhor da vida e da história,
toda a honra e toda a glória Ap 1.6
eternamente! Amém: certamente!

103 Agradecer a Divindade por seu amor e bondade

Eu quero dar ao Senhor Deus 422
o meu canto alegre de louvor **103.1s**
com toda a minha vida e vigor! 146.1
Para não cair no esquecimento, Dt 4.9
eu faço agora o agradecimento 104.1
por toda sua bênção e boa ação:
agradeço a Deus de coração
também agora neste momento?

O Senhor Deus perdoa 423
toda minha culpa e pecado, **103.3-5**
e por seu favor e agrado, 32.1
cura a minha enfermidade,
e também por sua vontade,
tira a minha vida da morte,
me deixa ativo e forte,
imensa é a sua bondade.

Em favor dos oprimidos, 424
dos que sofrem mal feitos, **103.6-8**
Deus garante os seus direitos. Êx 33.12s
A Moisés mostrou sua vontade,
a Israel seu poder e capacidade.
O Senhor Deus é misericordioso, 86.15
paciente e muito amoroso, 1Jo 4.9s
não fica irado com facilidade.

Deus não fica nos acusando, 425
sua ira não dura eternamente, **103.9s**
não nos castiga cruelmente ***Rm 5.12-21***
segundo o nosso merecimento, Is 57.16
pela culpa desde o nascimento,
nem nos paga em conformidade
com o nosso pecado e maldade:
aceito este divino procedimento?

Como tão grande é o céu, 426
que não pode ser calculado, **103.11s**
assim o Senhor tem amado 36.5
com tão grande intensidade, Is 55.8s
quem o teme com sinceridade.
Quanto está longe o Oriente,
do outro lado, o Ocidente,
ele afasta a nossa iniquidade.

Deus mostra a sua fidelidade, a sua graça e a sua bondade

O pecado entrou no mundo **Rm 5.12**
através de um homem somente, Gn 2.17
e o pecado trouxe como semente Gn 3
a realidade escura da morte. 1Co 15.21
Como resultado, este poder forte
se espalhou pela humanidade,
pois todos praticam a iniquidade:
reconheço que eu perdi o norte?

Adão era a figura contrária **5.14b-15a**
do outro que devia vir, Jesus,
que a Deus novamente conduz,
pois existe uma total diferença
do pecado de Adão, sua ofensa,
com o divino presente da graça:
o pecado aprisiona e enlaça,
a graça liberta da sentença.

De fato, muitos morreram **5.15b**
por causa da transgressão
de um só homem, Adão.
Mas a graça de Deus, o Senhor,
é muito mais elevada e maior,
pois dá de graça a salvação,
por um só, Jesus e sua ação,
em favor de muitos, com amor.

Assim como um só pecado **5.18**
trouxe a divina condenação
para toda a população,
também um só ato salvador,
pelo seu poder libertador,
dá para todos a vida: 1Co 1.18
cada pessoa é querida, 1Tm 2.4
e Jesus age em seu favor!

A Lei veio para mostrar **5.20s**
a força do mal mais claramente, 3.20
e onde o pecado é mais evidente,
mais a graça supera toda a medida:
a causa de Deus não está perdida.
Como o pecado trouxe a morte, Gl 3.19
a graça que nos aceita é mais forte,
dando por Cristo a eterna vida.

Como o pai trata seus filhos 427
com misericórdia e bondade, **103.13s**
o Senhor Deus da eternidade ***Lc 15.11-24***
trata toda a sua querida gente Gn 2.7
que o teme e honra reverente, Gn 3.19
pois ele sabe como somos feitos,
seres fracos, mortais, imperfeitos: 89.26
lembra que somos pó somente. 90.3

A nossa vida é como a grama: 428
floresce como uma flor, **103.15-17a**
aí o vento sopra com calor, Is 40.7
e a flor cai e desaparece, 37.2
ninguém mais vê, e esquece. Jó 7.9s
O amor de Deus, o Senhor, 89.47
por quem a ele tem temor,
para sempre permanece.

O amor e a bondade de Deus 429
duram sempre e eternamente **103.17b-18**
em quem ao Senhor é temente,
passando de geração a geração, Lc 1.50
nos que levam em consideração
a sua aliança em todo o momento,
e seguem fieis o seu Mandamento:
faço hoje também esta opção?

O Senhor Deus pôs no Céu 430
bem firme o seu eterno trono, **103.19-21**
somente ele é Rei e Patrono. Mt 26.53
Os fortes anjos louvem o Senhor,
que ouvem e cumprem com rigor 132.7
a sua palavra e a sua vontade. 101.6
Os servos celestiais da Divindade
façam suas ordens e deem louvor!

Louvem o Senhor Deus 431
todas as suas criaturas, **103.22**
em todos lugares e alturas Is 6.1-4
deste seu imenso Reinado! Dn 7.10
Também eu estou motivado, 29.1
e quero dar o meu louvor
a ti, meu Deus e Senhor!:
louvo onde estou colocado?

O filho afastado
é pelo Pai perdoado

Um pai tem dois filhos. **Lc 15.11-13a**
Certo dia o mais moço vai
e diz então para o seu pai:
Quero os meus bens agora,
porque daqui eu vou embora.
O pai logo a herança reparte, Dt 21.17
e este seu filho rebelde parte,
perambula pelo mundo afora.

Não demora muito, **15.13b-14**
todo o bem é desperdiçado,
o que ganhou é dissipado:
Grande é a gastança,
e perde toda a herança,
sua vida inteira fracassa
e se afunda na desgraça:
será que ainda há esperança?

O rapaz que perde tudo, **15.15s**
vai trabalhar numa fazenda,
e para que bem se entenda
da gravidade do seu estado, Dt 14.8
o que é dos porcos lhe é negado,
completa e total é a sua privação,
não tem sequer um pedaço de pão:
para o óbito só falta o atestado.

Chegando no fundo do poço, **15.17-19**
caindo em si e se arrependendo,
o jovem volta correndo
para a casa do seu pai,
e chegando lá ele vai
reconhecer a sua situação, 15.21
e pedir também perdão:
é confissão com sincero ai.

E quando ele ainda está **15.20**
longe do seu antigo lar,
com o coração a palpitar
o pai logo o enxergou,
e correndo se aproximou,
sentindo muita compaixão,
o abraçou junto ao coração,
e com ternura o beijou.

O pai manda os empregados **15.22-24**
fazer uma grande festividade,
é imensa a sua felicidade,
porque este filho afastado
foi finalmente encontrado:
Viveu por aí como andarilho,
mas agora meu querido filho,
da morte foi ressuscitado!

104 Louvor ao Criador

Senhor, eu quero te louvar. **104.1-3a**
Meu Deus, tu és tão grandioso, 432
vestido de majestade, és glorioso!
Como um manto todo iluminado, 103.1
estendes os céus de lado a lado,
como uma barraca de proteção, 1Tm 6.16
constróis esta tua habitação Gn 1.6-8
sobre as águas do céu, elevado.

Usas as nuvens como carro 433
e voas nas asas do vento, **104.3b-5**
tempestades são instrumento
para transmitir a tua mensagem, Hb 1.7
e raios servem como criadagem. 18.15
A terra está em firme fundamento,
e nunca haverá desmoronamento:
este era o antigo entendimento.

Cobriste a terra com água, 434
como se fosse uma cobertura **104.6-9**
sobre os montes, na altura. Gn 1.2
A água segue tua orientação, Jó 38.8-11
e deste a ela uma limitação, Pv 8.29
para não cobrir de novo a terra: 89.9s
Deus age certo e nunca erra, 74.13
pois quer nos dar a proteção.

Tu fazes surgir nos vales 435
fontes de água, nascentes, **104.10-12**
e rios correm destas vertentes,
entre montes e montanhas,
e destas tuas obras tamanhas
podem beber os animais,
e aves, nos lados marginais,
dos ninhos cantam aos demais.

Tu envias chuvas aos montes, 436
e através desta tua ação, **104.13s**
a terra recebe manutenção.
Para o gado fazes crescer capim,
e plantas para as pessoas, enfim,
que cultivam na terra o alimento:
admirável é o teu procedimento!
Sou grato pelo que fazes por mim?

Fazes a terra produzir vinho, 437
que deixa a gente contente, **104.15**
o azeite, este fino ingrediente, Ec 10.19
que não é só para a beleza,
mas também, com certeza, Dt 7.12s
para tratar muito ferimento, ***Lc 10.30-37***
e o pão, este básico alimento,
que faz parte da nossa mesa.

Com o que Deus põe a disposição, servir o carente com dedicação

Jesus conta esta história: **Lc 10.30-32**
Um homem é assaltado,
fica seriamente machucado,
e passando pela estrada,
um sacerdote não faz nada,
aí um ajudante do sacerdote,
passa e continua o seu trote,
seguindo a sua velha picada.

Jesus continua dizendo: **10.33-34a**
Então chega alguém da Samaria,
e não fica distante, na calmaria,
ele enxerga o homem caído,
e seu coração fica muito sentido.
Com vinho e óleo trata os ferimentos,
de misericórdia são seus sentimentos
diante deste homem ferido.

O samaritano leva o assaltado
na sua própria montaria, **10.34b-35**
até a próxima hospedaria
para seguir o tratamento
e acertar o pagamento:
os religiosos estão no Templo,
e o samaritano dá o exemplo
do correto comportamento.

Qual é o teu entendimento? **10.36s**
Jesus pergunta ao professor.
Quem praticou a Lei do Amor?
Quem foi o próximo do carente?
O mestre responde claramente:
Quem agiu com compaixão.
Aí Jesus termina a lição:
Pois faça isto igualmente.

Também as grandes árvores 438
recebem a chuva suficiente, **104.16-18**
e no galho que é resistente,
as aves fazem a sua habitação, 29.5
e cada animal tem a localização
certa para o seu crescimento:
eu admiro tudo isto atento,
e faço a Deus minha louvação?

A lua marca os meses, 439
e o sol durante todo o dia **104.19-23**
a sua luz brilhante irradia, Êx 20.8-11
e sabe a hora de se pôr. Nm 28.14
A noite tu colocaste ao dispor Gn 7.4
dos animais caçarem alimento,
e o dia é o oportuno momento
das pessoas saírem ao labor.

Senhor, tens feito tudo 440
com a tua sabedoria, **104.24-26**
o mar serve de travessia
para as embarcações, 136.5
e todas as tuas criações Gn 1.31
são maravilhosas, insondáveis,
o mundo tem seres incontáveis:
são perfeitas todas as tuas ações!

A tua criação depende de ti, 441
e espera que dês alimento **104.27-30**
a cada dia e a cada momento. Ec 3.19s
Se tu, Deus, cortas a respiração,Gn 3.19
então ela morre sem apelação, 145.15
mas se dás o sopro da vida, ***Gn 2.4b-17***
nova vida é restabelecida: 90.3
dou a Deus minha glorificação?

Que o Senhor seja sempre 442
reconhecido e glorificado, **104.31s**
e por tudo que tem realizado, 57.5
que fique alegre e contente!
Quando Deus está presente, 18.7-15
a terra treme e solta fumaça:
Senhor, que queres que eu faça?
Vou servir a ti, reverente?

Eu quero cantar ao Senhor 443
durante a minha existência, **104.33-35**
cantarei com persistência.
Que o Senhor tenha alegria
com minha simples cantoria.
E quem não segue o Senhor,
que desapareça como o vapor. 145.20
Juntos louvemos todo o dia!

De Deus vem a existência: dou a ele reverência?

Quando o Senhor fez céu e terra,
não havia plantas nem capim, **Gn 2.4b-7**
aí o Senhor Deus agiu assim, 1Co 15.45-47
fez surgir água de uma vertente
para dar vida ao que é existente.
Então do pó da terra o Senhor Sl 104.29s
formou o ser humano com amor, Jó 10.9
dando vida a este ser vivente. Jó 33.4

Depois o Senhor Deus plantou
um jardim perfeito na região **2.8-9a**
do Éden e nele pôs a sua criação,
o ser humano que havia formado,
e fez brotar o que havia plantado,
árvores bonitas de aparência,
com frutas boas para subsistência:
Deus um paraíso havia preparado!

E bem no meio do jardim, **2.9b-15**
ficava a árvore que dá vida, Ap 2.7
e que jamais será perdida, Ap 22.2,14,19
e a outra que dá o conhecimento
do bem e do mal, com discernimento.
E o Senhor pôs o homem no jardim,
para trabalhar e cuidar dele sim:
assumo este comprometimento?

Deus deu ao homem esta ordem:
As árvores darão alimento, **2.16s**
mas uma tem meu impedimento:
é a árvore do conhecimento do bem
e do mal, que faz parte dela também,
pois no dia em que dela comer, Rm 6.23
você fatalmente terá de morrer,
e cairá num profundo desdém.

107 Louvor ao Senhor que liberta da dor

Agradeçam a Deus, o Senhor, 444
por causa da sua bondade **107.1-3**
que dura pela eternidade!
Quem por Deus foi libertado, 100.5
repita isto de bom grado:
Deus nos deu a libertação,
e com a sua orientação,
nos trouxe de todo o lado.

Alguns vagaram perdidos 445
pelas areias do deserto, **107.4-6**
sem achar um pouso certo,
com fome, sede, cansados.
Aí na angústia e desanimados,
gritaram ao Senhor na aflição,
e Deus lhes deu a libertação:
estamos com eles identificados?

Deus os levou pela trilha certa, 446
até chegarem a uma localidade. **107.7-9**
Que agradeçam pela bondade
e pela extraordinária ação
do Senhor Deus da salvação!
Pois ele dá o que é necessário
para o nosso sustento diário:
faço a Deus a minha petição?

Alguns estavam na prisão, 447
pois agiram contra o Senhor. **107.10-13**
Eles perderam todo o vigor,
debaixo dos serviços pesados.
Aí na angústia e desanimados,
gritaram ao Senhor na aflição,
e Deus lhes deu a libertação: ***Lc 4.14-21***
estamos com eles identificados?

Deus os tirou da escuridão, 448
quebrou a corrente, de verdade.
Que agradeçam pela bondade
e pela extraordinária ação **107.14-16**
do Senhor Deus da salvação!
Pois na cadeia fez uma abertura,
e na cela quebrou a fechadura:
peço a Deus o fim da opressão?

Alguns foram insensatos, **107.17-19**
contra Deus fizeram oposição, 449
e sofreram por esta transgressão,
ficando gravemente adoentados.
Aí na angústia e desanimados,
gritaram ao Senhor na aflição,
e Deus lhes deu a libertação:
estamos com eles identificados?

A profecia do Antigo Testamento tem em Jesus o seu cumprimento

Jesus vai à Galileia **Lc 4.16s**
e chega em Nazaré, Mc 6.1-6
e para ensinar a fé, Mt 13.53-58
numa casa de oração,
conforme a tradição,
ele faz então a leitura
da Sagrada Escritura, Is 61.1s
escollhendo esta porção:

“O Senhor dá o seu Espírito, **4.18a**
por Deus eu fui escolhido,
para dizer ao empobrecido
a mensagem da salvação,
e para anunciar libertação Is 58.6
a quem está no cativeiro,
e restabelecer por inteiro
para o cego a sua visão.”

E Isaías termina dizendo: **4.18b-19**
“Por divina decisão,
anuncio a libertação
também do oprimido. Is 58.6
O tempo está cumprido Lv 25.8-17
e plenamente realizado, Lv 25.23-55
Deus salvará de bom grado
o seu povo desassistido.”

Jesus fecha o livro e senta, **4.20s**
e todos o miram com atenção,
então Jesus entra em ação,
e fala aberta e diretamente:
Hoje se cumpre plenamente
o trecho da Escritura Sagrada,
para todos vocês anunciada:
confio em Jesus somente?

Deus os curou com sua palavra, 450
e os livrou de morte e fatalidade.
Que agradeçam pela bondade
e pela extraordinária ação **107.20-22**
do Senhor Deus da salvação! 147.15
Pois Deus merece agradecimento
com sacrifícios de contentamento:
anuncio hoje a divina realização?

Alguns trabalhavam nos mares, 451
e tinham admiração e tremor,
por tudo o que fazia o Criador,
e no perigo ficavam apavorados.
Aí na angústia e desanimados,
gritaram ao Senhor na aflição,
e Deus lhes deu a libertação: **107.23-28**
estamos com eles identificados?

Deus os levava em segurança, 452
pois acalmava a tempestade. ***Mc 4.35-39***
Que agradeçam pela bondade 89.9
e pela extraordinária ação
do Senhor Deus da salvação!
Anunciem a sua grandeza, **107.29-32**
louvem a Deus, com certeza, 22.22
diante de toda a congregação!

Deus pode secar fontes, **107.33-36**
e terra fértil em deserto, 453
quando se é mau e esperto. Dt 29.22s
E Deus pode, por outro lado,
mudar um deserto em lago, Gn 19.23-28
para famintos terem um lugar,
e com dignidade viver e morar:
eu promovo este divino legado?

Neste novo lugar os pobres 454
semeiam áreas inteiras **107.37s**
e plantam belas videiras,
colhendo com bom resultado.
Deus abençoa o povo amado
com uma grande descendência,
dando também a subsistência,
para não ficar necessitado.

Mas quando Israel é derrotado, 455
e sente o peso do sofrimento,
pelo injusto procedimento **107.39s**
do rei com sua autoridade,
que age contra a vontade
de Deus, o único Senhor, Jó 12.21-25
ele o castiga com todo rigor,
terminando com a maldade.

Deus tira os pobres da miséria, 456
e aumenta as famílias de tamanho,
como um grande rebanho. **107.41-43**
Quem a Deus é obediente,
vê isto e fica muito contente, Jó 22.19s
mas o mau deve ficar calado.
O sábio fica muito admirado
pelo amor de Deus à sua gente!

Deus nos salvará da morte, o seu poder é mais forte

Jesus está com os discípulos,
e quando então entardeceu, Mt 8.23-27
vejamos o que aconteceu: **Mc 4.35-37a**
Eles vão para o outro lado, Lc 8.22-25
estão atravessando o lago
preferido de Jesus, a Galileia,
e quando menos se tem ideia,
começa um movimento vago.

De repente começa a soprar **4.37b**
uma ventania muito forte,
e o barco vai perdendo o norte.
As ondas com força se chocam,
com muito ímpeto se deslocam,
e muita água está entrando:
com o perigo de ir afundando,
os doze então a Deus invocam.

Enquanto tudo isto acontece, **4.38a**
na parte de trás da embarcação,
no meio de toda a confusão,
Jesus está deitado, dormindo:
ou será que está assistindo,
para ver como eles reagem?
Na tempestade, o que fazem?
Eles vão até Jesus, acudindo.

Os discípulos dizem a Jesus: **4.38b-39**
Mestre, nós vamos morrer!:
o que Jesus vai agora fazer?
Então Jesus se levantou Sl 65.7
e duro com o vento falou, Sl 89.9
e para o lago se dirigiu,
com voz firme deu um psiu,
e tudo logo se acalmou.

113 Louvem a Deus que é clemente com o pobre e com o carente

Aleluia! Louvem ao Senhor! **113.1-6**
Louvem todos os seus servidores, 457
louvem ao Senhor dos senhores! 20.1
Seu nome seja sempre louvado, 111.1
pois ninguém a ele é igualdado, 68.18
a sua glória está no alto Céu: ***Lc 1.45-55***
O Senhor de lá levanta o véu Lc 2.14
para ver o pobre humilhado. Is 57.15

Ele tira da sarjeta o carente, **113.7-9**
e da miséria o necessitado, 458
e o coloca então lado a lado
das autoridades e governantes,
dos considerados importantes.
As mulheres que não podem gerar,
sejam respeitadas no seu lar, Gn 16.1-5
e que sejam felizes as gestantes!

Maria é humilde servidora da mensagem de Deus portadora

Esta é a "Canção de Maria":
O meu espírito anuncia, **Lc 1.46-48**
louvando com alegria
a grandeza do Senhor,
meu Deus e Salvador, 1Sm 1.11
pois como serva fui lembrada,
pela sua graça abençoada:
sem mérito, só por seu favor!

Grandes coisas o Poderoso **1.49-50**
fez por mim neste momento:
Eu sou simples instrumento.
O nome de Deus é santidade,
e ele mostra a sua bondade
de geração a geração:
imensa é a sua compaixão
aos que o honram de verdade.

Com o seu braço levantado, **1.51-53a**
o Senhor faz atos poderosos,
espalha todos os orgulhosos
com a sua má consciência,
e por sua divina onipotência,
derruba os reis das nações, Ez 21.26
põe os humildes em altas posições,
e dá pão aos que têm carência.

Os ricos Deus manda embora
com as suas mãos vazias, **1.53b-55**
e conforme as profecias
que fez aos antepassados, Mq 7.20
ajuda todos os explorados.
Mostrou a Abraão sua bondade,
e também à sua posteridade,
que permanece pela eternidade.

116 Mais forte do que a morte

Eu amo a Deus, o Senhor, 459
porque ele me escuta, **116.1-3**
não rejeita e nem refuta
as minhas súplicas e orações,
os meus gritos e lamentações,
ele sempre ouve meus clamores.
Os laços da morte e seus horrores 18.5
me levam a profundas aflições.

Então clamei ao Senhor: 460
"Salva a minha vida!" **116.4-6a**
Em Deus tenho guarida,
pois ele é fiel e bondoso, 103.8
Deus é misericordioso,
ele protege os indefesos,
em suas fraquezas presos:
ajuda-me, pois sou medroso.

Quando eu estava sem força, 461
Deus me deu a salvação, **116.6b-8**
o seu cuidado e proteção.
Deus agiu em meu favor,
da morte me livrou o Senhor, ***Jo 11***
não me deixou cair na desgraça:
isto é pura misericórdia e graça.
Eu reconheço o seu amor?

Por isto, no mundo dos vivos, 462
seguirei a minha existência, **116.9-11**
e darei a Deus toda obediência.
Antes eu estava em depressão,
e dizia no fundo da escuridão: 2Co 4.13
Eu não estou vendo nada bem, Rm 3.4
e não se pode confiar em ninguém.
Mas não deixei de crer também.

Qual será a minha oferta **116.12-14** 463
por toda a divina boa ação? Êx 29.38-42
Levantarei o cálice da salvação
e lhe darei o meu agradecimento,
pois ele me deu o seu salvamento.
Diante da comunidade reunida,
cumprirei a promessa assumida:
qual é hoje o meu procedimento?

Quando morrem os fiéis, **116.15-19**
o Senhor Deus sente tristeza. 464
Ó Deus, tu sabes com certeza, 72.14
que sou teu servo dedicado,
como minha mãe no passado. 86.16
Tu, Senhor, me livraste da morte,
eu te agradeço por esta sorte,
junto ao povo serás glorificado.

Jesus é a ressurreição e a vida pela fé a todos oferecida

Jesus chega em Betânia, **Jo 11.17-21**
e Lázaro há 4 dias está sepultado:
para suas irmãs ele vem atrasado.
Muitos praticam a consolação
por causa da morte do irmão.
Marta vai ao encontro do amigo
com um lamento ressentido:
Jesus, por que esta situação?

Então Jesus esclarece: **11.25a**
Eu sou a ressurreição e a vida:
a realidade da morte foi vencida,
com a sua morte na crucificação,
Jesus realiza a obra da salvação.
Na cruz "tudo está completado", 19.30
plenamente feito e consumado:
eu creio nesta divina ação?

Marta volta e diz para Maria: **11.28-35**
O Mestre te chama imediatamente!
Maria vai e se ajoelha reverente:
Se você estivesse aqui presente,
Lázaro estaria vivo com a gente!
Aí Jesus, num ato comovente,
com Maria chora, igualmente:
Jesus é Deus e humano, totalmente.

Dante da sepultura, **11.43s**
Jesus grita em alta voz:
Lázaro, venha até nós!
E o morto sai imediatamente,
pois ele está vivo novamente!
E as partes do corpo enfaixadas, 19.40
são então logo desenroladas, 20.6s
para Lázaro seguir em frente!

117 Louvor ao Senhor

Todos os povos louvem 465
a Deus, o nosso Senhor! **117.1s**
Glorifiquem com ardor ***Êx 34.4-6***
o conjunto das nações. ***Rm 15.7-13***
Juntos façamos louvações, ***1Jo 4.15-17***
pois é imensa a sua bondade,
a sua graça e a sua fidelidade 47.9,5.7
tem eternas durações! 89.2, Êx 34.6

Dar ao Senhor Deus louvor por sua fidelidade e amor

Moisés sobe com as duas placas,
numa nuvem, desce o Senhor, **Êx 34.4-6**
e fica com Moisés, o mediador. 33.18-23
Aí Deus revela a sua identidade:
Eu sou o Senhor de verdade, Nm 14.18
tenho misericórdia e compaixão,
minha fidelidade não tem medição,
e não fico irado com facilidade. 1Jo 4.16

Aceitem uns aos outros, **Rm 15.7-9a**
como Cristo lhes deu aceitação,
para darem a Deus glorificação.
Pois Cristo se tornou o servidor
dos judeus, como fiel cumpridor
de todas a divinas promissões, At 1.8
e para fazer que todas as nações
louvem a Deus pelo seu amor.

Como diz o Escrito Sagrado: **15.9b**
"Eu agradeço e dou louvor, Sl 18.49
a ti, meu Deus e Senhor,
entre os que não são judeus,
honrando a ti, meu Deus":
Jesus Cristo, por compaixão,
deu aos não judeus a salvação:
faço parte dos seguidores seus?

As Escrituras dizem também: **15.10s**
"Alegrem-se os não judeus, Dt 32.43
com o povo escolhido de Deus!"
"Louvem a Deus, o Senhor, Sl 117.1
com muita alegria e ardor,
todos os que não são judeus,
estrangeiros, pagãos e ateus,
todos a Deus deem louvor!"

E também Isaías diz: **15.12**
"Virá de Davi um descendente Is 11.10
um filho de Jessé procedente,
que fará a governança,
com reta e justa liderança,
para dar à humanidade,
paz, justiça, liberdade,
e todos terão nele esperança."

E Deus, que dá esta esperança, **15.13**
encha vocês de alegria e de paz,
pois é isto que a fé em Cristo faz,
para que a esperança, com certeza,
aumente em vocês pela riqueza
do poder do Espírito Santo:
eu aqui no meu lugar e canto,
tenho fé e esperança com firmeza?

Quem afirma e confessa **1Jo 4.15-16a**
que o Jesus de Nazaré 2.22,4.2
o Filho do Deus Criador é, 5.1,5
nele Deus está bem presente,
e ele vive com Deus igualmente.
Sabemos e confiamos com ardor,
que Deus tem por nós amor: Jo 3.16
Deus dá seu amor a toda gente!

Deus é amor. **4.16b**
Quem vive no amor,
vive com o Deus Criador,
e Deus vive, por seu favor,
com este pobre pecador:
tem piedade de mim, Senhor,
pois eu não sou merecedor
de viver no teu esplendor.

118 Agradecimento pelo vencimento

Venham e agradeçam 466
a Deus, nosso Senhor, **118.1-4**
pois o seu grande amor 100.5
e também a sua bondade
duram pela eternidade.
Todos digam com devoção:
A divina compaixão
sempre tem validade!

Eu clamei ao Senhor 467
na dor e na aflição, **118.5s**
e ele me deu atenção
e me pôs em liberdade.
Ele está comigo, de verdade, Rm 8.31
e não tenho medo ou pavor, Hb 13.6
pois seja a maldade que for,
não dura pela eternidade.

O Senhor está comigo, 468
é ele que me dá auxílio, **118.7-9**
pois me trata como filho.
Por isto, não serei derrotado
pelos que têm me odiado.
É melhor confiar no Senhor 146.3
do que depender do favor
de quem é rico e abastado.

Os inimigos me cercaram, 469
mas pelo poder do Senhor, **118.10-14**
foram derrotados com rigor.
Como abelhas atacaram logo, 3.6
mas foram queimados no fogo. Êx 15.2
Com violência eu fui assaltado, Is 12.2
mas por Deus eu fui amparado:
o Senhor seja por isto louvado!

No acampamento dos fieis **118.15-18**
ressoa a alegria da liberdade: 470
Deus tem toda a capacidade 34.15
de vencer e nos dar a vitória,
pois ele é o Senhor da história.
Deus me castigou com dureza, ***2Co 6***
e mantém minha vida, com certeza,
para anunciar os atos da sua glória.

Então abram para mim **118.19s** 471
os portões do seu Templo, Is 26.2
entrarei e darei o exemplo, 15,24.3-6
louvarei ao Deus e Senhor!
Entra só quem é merecedor, 34.15
quem a Deus é obediente:
ó Senhor, eu sou carente,
tem piedade deste pecador.

Dante de ameaça e morte contar com o divino suporte

Com integridade, conhecimento,
cordialidade e paciência, **2Co 6.6-7a**
mostramos com eficiência
que somos de Deus servidores.
Do Espírito somos portadores,
mostrando assim o nosso amor,
anunciando a verdade do Senhor, 4.2
com o divino poder e vigor.

Como fieis servidores, **6.7b-8**
usamos as armas da justiça, Ef 6.14-17
com firmeza e sem preguiça,
recebendo então aprovação,
e também a dura rejeição.
Somos elogiados e insultados,
e como mentirosos tratados,
quando falamos com correção.

Somos tratados também **6.9**
como seres desconhecidos,
mas por outros reconhecidos,
ou como levados pela morte, 4.10s
mas estou ainda vivo e forte.
Nós temos sido castigados, Sl 118.18
mas ainda não enterrados: At 14.19
seguem firmes no seu norte!

Estamos sempre alegres, **6.10**
no meio de toda a tristeza,
nós estamos na pobreza, Fp 4.12s
mas com o nosso ensinamento
a muitos damos enriquecimento,
nós não temos propriedade,
mas temos tudo, na verdade:
tenho este mesmo entendimento?

Ó Deus, eu te agradeço 472
porque tu me escutaste **118.21-23**
e também me libertaste. Is 8.14s,28.16
A pedra que foi rejeitada, ***Mt 21.39-44***
por ti é muito valorizada, Mc 12.10s
ficou a mais importante, Lc 20.17,At 4.11
e isto é motivo bastante ***1Pe 2.5b-8***
para ser sempre admirada!

Este é o dia da vitória 473
de Deus, o nosso Senhor: **118.24s**
a ele toda honra e louvor!
Este é o seu grande dia
de felicidade e de alegria!
Pois Deus entrou em ação
e realizou a transformação:
da morte a sua luz irradia!

Que o Senhor Deus abençoe **118.26s**
aquele que em seu nome vem! 474
Damos sua bênção de Jerusalém!
É Deus que nos dá a claridade, Mt 21.9
e a nossa alegre festividade, Jo 12.13
com ramos fazemos igualmente, 27.1
andando em volta, fraternalmente,
do altar da nossa Divindade! Êx 27.12

Porque és o meu Deus, 475
eu quero te agradecer, **118.28s**
e para sempre enaltecer
a tua honra e grandeza!
Pois disto tenho certeza:
Deus tem muita bondade,
que dura pela eternidade:
dou graças com presteza?

Jesus é a pedra principal do templo espiritual

Os líderes religiosos judeus **Mt 21.39s**
vão seguir por este trilho:
Eles agarram o único filho,
o jogam fora da plantação,
e o matam sem compaixão.
Aí Jesus diz de forma certeira:
O que fará o dono da videira,
quando ele entrar em ação?

Ele virá e também matará **21.41-42a**
aqueles cruéis infratores,
e para outros lavradores
arrendará a sua plantação.
Vocês não leram com atenção,
o que diz a Escritura Sagrada?
"A pedra que foi rejeitada, Sl 118.22s
é a principal da construção.

Isto é algo extraordinário, **21.42b-43**
e foi feito pelo Senhor Deus."
O Reino será tirado dos judeus, At 4.11
e entregue a outros, diz Jesus, 1Pe 2.7
é o novo povo que produz
os frutos para o seu Reinado:
este Reino é destinado
a quem segue a divina luz. Jo 8.12

E Jesus diz ainda mais **21.44**
sobre este novo começo:
A quem a pedra for tropeço, Mc 8.38
este ficará despedaçado,
e tenham todo o cuidado,
quem a rejeitar, vejam só, 11.6
esta pessoa vai virar pó:
a pedra é o Jesus amado!

Através de Jesus Cristo **1Pe 2.5b-6a**
ofereçam então sacrifícios,
serviços espirituais propícios,
que recebem de Deus aprovação,
para sua exclusiva glorificação:
"Deus escolheu pedra valiosa,
extremamente preciosa, Is 28.16a
que ele colocou em Sião."

O monte de Sião **2.6b**
fica em Jerusalém,
e neste lugar também
fica o Templo do Criador
com todo o seu esplendor,
e "Deus põe a pedra principal Rm 9.33
do alicerce fundamental": Is 28.16b
esta pedra é Cristo, o Senhor!

E quem crer nesta pedra **2.6c-8**
não será envergonhado." Is 28.16c
Vocês a tem valorizado! Mc 12.10s
Mas quem nela não confiar, Sl 118.22
"não considerá-la pedra angular,
são os que a rejeitaram, Is 8.14s
com orgulho a desprezaram."
"Estes irão nela tropeçar."

124 A divina salvação para a carente nação

Responda, povo de Israel: **124.1-5**
O que teria realmente acontecido, 476
se Deus não tivesse nos assistido?
Se Deus não tivesse se colocado
na batalha, ao nosso lado,
nos teriam então engolido 18.16s
e todos teríamos morrido, 69.2,16
a correnteza teria nos afogado.

Demos graças ao Senhor, 477
pois ele não deu ocasião **124.6-7a**
para a nossa destruição
pelo inimigo violento.
Escapamos a contento
da armadilha, como o passarinho:
tu nos guardaste em teu ninho,
nos protegeste do pavor sangrento.

Senhor, tu nos tiraste 478
da armadilha do caçador, **124.7b-8**
tu és o Deus libertador! ***Hb 2.14s***
Tu nos tiraste da cilada ***Hb 4.14-16***
que contra nós foi preparada. ***Hb 10.23***
O nosso socorro e salvação,
vem do Senhor da criação:
Deus criou tudo do nada.

Manter firme a confissão da fé que dá a salvação

Jesus tem a natureza humana,
e com a sua morte na cruz, **Hb 2.14b-15**
é isto o que ele faz e produz: 2Tm 1.10
Destrói com seu poder mais forte,
o Diabo que domina a morte. 1Jo 3.8
E assim Jesus dá a libertação
aos que temiam por sua situação:
a morte não é mais a última sorte!

Porque temos agora Jesus, **Hb 4.14-15a**
o Grande Sacerdote capaz 2.17,3.1
de entrar pelo lado de trás 9.11-14
do Céu e chegar até o Senhor,
vamos testemunhar com vigor 10.23
a fé em Jesus, o Filho de Deus, 2.14ss
que entende as fraquezas dos seus,
pois age com misericórdia e amor.

O Grande Sacerdote Jesus, **4.15b-16**
assim como nós foi tentado, Mt 4.1-11
mas não caiu no pecado. Jo 8.46
Por isto, com alegre confiança, 2Co 5.21
e também com firme esperança,
cheguemos ao trono da graça, Rm 3.25
onde receberemos de graça, Rm 5.2
misericórdia sem tardança.

Vamos manter com firmeza **Hb 10.23**
a esperança na nossa confissão,
na fé que nos dá a salvação: 4.14
Quando a nossa fé não balança,
podemos ter firme confiança.
Deus cumprirá com fidelidade
a sua promessa na totalidade,
sempre, por toda a eternidade.

138 Todos louvem ao Senhor por seu amor protetor

Senhor Deus, te agradeço 479
de todo o meu coração, **138.1-2a**
o meu canto e louvação 82.1
vai para ti somente. 29.1
Eu me ajoelho reverente
por causa da tua fidelidade,
pelo teu amor e bondade,
e te dou graças, contente.

Senhor, tu tens mostrado 480
que o teu nome e identidade, **138.2b-3**
e a tua palavra, na verdade,
estão num nível superior.
Quando te chamei, Senhor,
tu logo me escutaste,
e também aumentaste
a minha força e vigor.

Senhor, os reis da terra **138.4-6** 481
precisam te agradecer, ***Is 2.2b-5***
te honrar e reconhecer, Is 60.6-10
quando ouvem tua vontade. ***Mt 28.16-20***
Tu vives na eternidade,
e grande é a tua glória, Ag 2.7-9
aos humildes dás a vitória, 37.11
por causa da tua bondade.

Quando passo por perigos, 482
tu me dás proteção e guarida, **138.7s**
e manténs a minha vida,
apesar da ira do inimigo,
e cumprirás o prometido.
A tua graça é permanente,
termine a obra plenamente,
conforme o estabelecido!

Todas as nações darão louvor ao Senhor Deus libertador

No futuro acontecerá assim: **Is 2.2b-3a**
Os povos de todas as nações Mq 4.1-3
correrão de todas as direções Dt 4.6
para dar ao Senhor Deus louvor: Jr 3.17
Vamos até o monte do Senhor, Jo 4.22
até o templo do Deus de Israel!:
participará quem a Deus é fiel,
seja a situação ou raça que for!

Vamos ao encontro de Deus, **2.3b**
pois ele dará o ensinamento
do que fazer a cada momento,
e andaremos com a sua direção.
De Jerusalém vem a orientação,
de Sião, o alto monte sagrado,
o Senhor Deus tem falado
para toda a sua amada nação.

Do elevado monte de Jerusalém, **2.4s**
o Senhor será o juiz das nações, 9.1-6
e as armas terão transformações:
Serão arados e foices de corte! 11.1-9
Então não haverá mais a morte Sl 46.9
por guerras e conflitos armados!
Vão, os que são por Deus amados,
e sigam a divina luz como norte. 60.1-3

Os onze discípulos, **Mt 28.16**
depois da ressurreição, *Mc 16.14-18*
vão na mesma direção, *Lc 24.36-49*
conforme o combinado, *Jo 20.19-23*
para ver o ressuscitado At 1.6-8
no monte da Galileia, Mc 14.28
no lado norte da Judeia:
qual é hoje o rumo dado?

E quando enxergam Jesus, **28.17s**
ajoelhados fazem adoração,
com dúvidas no coração.
Então Jesus chega perto, 7.29
e lhes tira deste aperto,
falando com sinceridade:
Deus me deu autoridade Ef 1.22
e todo o poder, por certo.

Vão ao mundo todo e façam **28.19s**
que pessoas de toda nacionalidade
sejam minhas seguidoras de verdade.
Batizem em nome do Pai Criador,
do Filho Salvador, e do Santificador,
e ensinem a cumprir minha vontade.
Estarei com vocês até a eternidade:
sou também de Deus um seguidor?

146 Louvor ao Deus clemente que ajuda o pobre e carente

Louvem todos ao Senhor! 483
Eu também quero louvar **146.1-4**
enquanto minha vida durar. 103.1
Não confiem nos maiorais, 60.11,Jr 17.5
pois são fracos e mortais, 90.3,Is 2.22
e quando voltam à terra, Gn 3.19,Ec 3.20
todo plano mau encerra:
eu estou entre os quais?

Feliz é quem recebe 484
ajuda do Deus de Jacó, **146.5-6a**
e põe a esperança só 1.1
no Senhor, o seu Deus, Jr 17.7
não apenas dos judeus, 115.15,At 4.24
pois tudo o que é existente, Rm 1.20
e também todo o ser vivente, Ap 10.6
foi criado pelos dedos seus.

O Senhor sempre cumpre 485
todas as suas promissões, **146.6b-7**
e os que sofrem opressões,
ele julga com integridade, 10.18
e quem tem necessidade,
ele alcança o diário pão,
quem padece na prisão,
Deus coloca em liberdade.

O Senhor Deus dá visão 486
a quem está na cegueira, **146 8-9a**
e levanta logo da poeira
os caídos no abatimento,
ele ama o procedimento
do obediente e verdadeiro, 34.15
e protege o estrangeiro:
eu sigo este ensinamento?

Deus ajuda também viúvas 487
e quem está na orfandade, **146.9b-10**
mas quem planeja a maldade, Êx 22.20s
fracassará completamente,
Deus será Rei eternamente! ***Ap 19.11-20a***
Louvem todos ao Senhor,
pois grande é o seu amor: 93.1
canto aleluia e vou em frente?

Então vi o Céu aberto, **Ap 19.11**
e apareceu um cavalo branco, Mt 3.16
e o seu cavaleiro era franco, At 7.56
leal, sincero e Fiel por inteiro, 6.2
e também se chama Verdadeiro, 3.14
pois ele julga corretamente, Sl 72.2
e combate e vence totalmente Is 11.4
quem é mau, vil e trapaceiro.

Seus olhos são chamas de fogo, **19.12s**
e por mais incrível que pareça, Dn 10.6
tinha muitas coroas na cabeça.
Lutou firme contra toda a maldade,
a idolatria, a injustiça e a atrocidade.
Sua capa ficou tingida de vermelho 2.17
*nas disputas contra o mundo velho.*3.12
"Palavra de Deus" é sua identidade.

E da boca de Cristo saia **19.15**
uma espada muito afiada, 1.16
que jamais será superada,
pois vencerá todas as nações, Is 63.3
quebrando as suas más ações Sl 2.7-9
com barra de ferro e rigor, Is 11.4
e as pisará no tanque do furor Jl 3.13
da ira do Senhor Deus Criador.

Na capa e na perna de Cristo, **19.16-18**
ele tem esta identificação,
que é uma divina concessão:
"Rei dos reis e Senhor 17.14
sobre todo o poder opressor." Fp 2.9-11
Então aves comem à vontade,
a carne de toda a autoridade, Ez 39.4
que causou sofrimento e dor. Ez 39.17s

Depois vi o primeiro monstro **19.19-20a**
e os reis do mundo inteiro, 13.1-10
para enfrentar o Cordeiro. 12.13-16
O monstro foi aprisionado, Sl 2.2
com o profeta falsificado, 16.14,16
que fez coisas espantosas, 13.11-18
falsas mágicas milagrosas: 13.2-8
muita gente havia enganado.

147 Deus é o Criador e também o Libertador

Aleluia! Louvem o Senhor! 488
É uma boa e correta ação **147.1-3**
fazer a Deus louvação. 111.1
Ele está em Jerusalém,
e reconstrói a cidade bem.
Ele traz de volta a sua nação,
que tirou do exílio e da prisão. Is 61.1
Ele cura as feridas e o coração.

Deus decidiu a quantidade, 489
e conhece todas as estrelas, **147.4-6**
chamando cada uma delas. Is 40.26
Ele é grande e forte na ação,
sua sabedoria é sem limitação. 37.11
Ele ergue quem tem humildade, Lc 1.52
e derruba os maus sem piedade:
eu aprendo hoje esta lição?

Cantem louvor a Deus! 490
Toquem lira para o louvor **147.7-9**
ao nosso Deus e Senhor.
Por sua ordem e vontade,
ele dá à terra a capacidade
de fazer crescer o alimento, 104.27s
que dá a todos o sustento: 145.15
Os animais e a humanidade. Jó 38.41

O que agrada a Deus 491
não é a força dos animais, **147.10s**
nem os que se acham os tais,
mas quem leva Deus a sério.
Isto é o certo e sem mistério:
Quem teme e respeita o Senhor,
e espera somente no seu amor,
vive e age com um firme critério.

E tu, Jerusalém, 492
louve o Senhor, **147.12-14**
teu Deus e Criador!
É ele quem fecha a porteira,
e mantém a paz na fronteira,
e dá a melhor alimentação ***Jo 6***
para toda a sua nação:
a sua proteção é inteira.

O Senhor dá uma ordem 493
e ela chega rapidamente, **147.15-20**
e também muito facilmente Jó 38.22-30
faz a neve virar correnteza: 144.8
O Criador domina a natureza. At 14.17
Ele dá à Israel sua orientação, Rm 3.2
e para nenhuma outra nação: 37.9ss
Senhor, dá-me desta riqueza!

Jesus dá o pão da vida que para sempre será mantida

Então o povo faz o pedido: **Jo 6.34s**
Queremos sempre este pão!
Aí Jesus faz esta declaração:
Eu mesmo sou o pão da vida,
quem crê em mim terá guarida,
nunca mais terá fome e sede:
ainda hoje a quem crê e pede,
a vida eterna é oferecida!

Quando Jesus diz: Eu sou **6.41s**
o pão que desceu do Céu,
começa um grande escarcéu,
e Jesus é muito criticado,
injuriado e desqualificado: Mt 13.55
Este aí não é um filho de José? Lc 3.23
Como colocar nele a nossa fé?:
como Jesus é por mim avaliado?

Jesus diz: Eu sou **6.48-50**
o pão que dá a vida.
Aquela gente querida
comeu o maná no deserto, Êx 16.14-21
e então morreu, por certo.
Aqui está o pão celestial,
quem come meu pão, afinal,
viverá com Deus sempre perto.

Este é o pão do Céu. **6.58**
Não é como o pão
que a antiga geração
recebeu de Deus no deserto,
e morreu, disto eu estou certo.
Quem come deste alimento,
recebe vida e fortalecimento,
e tem o Céu sempre aberto.

148 O Senhor do Universo louvado em prosa e verso

Todos os que estão nos céus 494
louvem nas alturas o Senhor, **148.1-4**
e todo o ser que é superior,
do grupo dos anjos celestiais 103.21
e também todos os demais,
sol, lua e estrelas brilhantes Gn 1.1-27
e os corpos mais distantes, 113.5
louvem a Deus mais e mais.

Que todos eles louvem o Senhor: 495
Por sua palavra foram criados. ***Gn 1.3ss***
Deus mandou e foram firmados 65.6s
em seus imensos celestes locais,
e não podem desobedecer jamais.
São obras por Deus formadas, **148.5s**
seguem órbitas programadas,
receberam de Deus forças vitais.

Louve o Senhor tudo na terra, **148.7**
monstros do mar nas profundezas, 496
e também as imensas grandezas
existentes em todo o oceano: Gn 1.21
é Deus quem dá o tutano
para admirar a imensidão
de sua maravilhosa criação:
a fé dá a certeza e tira o engano.

Louvem o Senhor, relâmpagos **148.8**
e chuva de pedra, nuvens e neve, 497
o vento forte e a brisa leve, 147.18
que obedecem ao seu mandado:
tudo é muito bem cuidado
pelo Senhor da criação,
seguindo a sua orientação,
cumprindo o determinado.

Louvem o Senhor as colinas 498
e montanhas com altos cumes, **148.9s**
plantas, verduras, legumes
e as árvores que dão frutos,
os animais mansos e os astutos.
Louvem o Senhor os passarinhos
e os que no chão têm seus caminhos:
louvem todos com vigor e resolutos!

Louvem o Senhor Deus 499
reis e todas as nações, **148.11-13a**
autoridades de todas as posições,
louvem o Senhor os adolescentes,
idosos, crianças, todas as gentes,
louvem a Deus, o Senhor,
porque o Criador é superior
aos deuses, simples pingentes.

A glória do Senhor Deus **148.13b-14**
está acima de toda a criação, 500
e ele fez com que a sua nação
ficasse cada vez mais forte: Dt 4.33s
Seja este o mesmo norte Os 11.1-4,8s
de todos seus fieis servidores:
sejam todos alegres cantores, Dt 4.7s
louvando o Deus de vida e morte.

Deus cria totalmente por sua Palavra somente

Deus falou e surgiu **Gn 1.3-8**
a luz no primeiro dia, Sl 33.6,9 Is 45.7
e a seguir também faria Sl 19.1,136.5
uma grande separação Sl 148.1-10
entre a luz e a escuridão. Hb 11.3
Depois criou o firmamento, 2Pe 3.5
que foi o estabelecimento
do céu em toda sua extensão.

Deus segue falando e criando:
Juntou água num só lugar, **1.9-13**
e isto ele chamou de mar,
a fim de que também apareça
a terra que é a parte seca. Sl 24.1s
E a terra produziu vegetação, Sl 145.15s
para servir de alimentação:
Deus fala para que isto aconteça!

Deus criou na sequência, **1.14-25**
todas as luzes celestiais, Sl 136.9-15
para marcarem como sinais, Dt 4.19
cada dia, ano e estação, Sl 81.3,104.19
e separar o dia da escuridão. Is 47.9-15
Criou os seres vivos e os animais,
que vivem por instinto, irracionais:
tudo era bom e teve aprovação.

149 Hino de louvor a Deus, o Senhor

Aleluia! Louvem todos a Deus, **149.1-3**
com uma nova canção de louvor! 501
Por causa de Deus, o Criador, 33.3
todo o seu povo fique contente, 95.6
pois Deus é o seu Rei somente! 93.1
Louvem a Deus, alegres e faceiros,
com danças, liras e pandeiros:
eu louvo a Deus alegremente?

O Senhor Deus ama seu povo, 502
ele dá a quem tem humildade, **149.4-6**
ajuda, com honra e dignidade.
Alegrem-se os fieis servidores,
pois Deus lhes fez vencedores,
dando a sua força e proteção, Hb 4.12
mesmo com espadas na mão: ***Ef 6.10-17***
confio só em Deus nas dores?

O juízo justo do Senhor Deus 503
será plenamente realizado, **149.7-9**
o infiel deverá ser castigado, Is 34
todo o rei e toda a autoridade Is 63.4-6
que não agiu com fidelidade, Jl 4.2-14
conforme o divino Mandamento,
será condenado no julgamento:
Deus julgará toda a humanidade.

Deus dá a armadura para enfrentar a luta dura

Sejam fortes com o Senhor: **Ef 6.10-12**
Deus lhes dá a armadura Fp 4.13
para enfrentar a luta dura 1Co 16.13
contra as ciladas de Satanás, Lc 22.31
são as forças espirituais más, 1Co 2.6
poderes que dominam totalmente
este mundo escuro e descrente:
diante de Deus eles caem para trás.

Peguem a armadura de Deus, **6.13**
e no dia do enfrentamento, Mt 4.1
com este equipamento, 2Tm 2.26
poderão resistir ao mal, Tg 4.7
e após a luta espiritual, 1Pe 5.8s
vocês seguirão de pé:
é o poder divino da fé
que dá a vitória, afinal.

Portanto, estejam preparados: **6.14s**
Usem a verdade como cinturão,
e a couraça da boa e justa ação,
e calcem, como sapatos, Lc 12.35
a prontidão para os atos Is 59.17
de falar o Evangelho que traz Cl 1.20-22
a boa mensagem da paz:
Senhor, dá-me estes aparatos!

E levem sempre a fé **6.16s**
como escudo de proteção, 1Jo 5.4
o capacete é a salvação, 1Ts 5.8
e a palavra de Deus, o Senhor, Hb 4.12
como a espada do lutador,
que o Espírito Santo dá,
para atacar o Maligno já:
tudo isto está ao meu dispor!

150 O Saltério na conclusão convida todos à louvação

Aleluia! Louvem a Deus! 504
Louvem todos ao Senhor, **150.1**
com alegria e com ardor,
na sua santa habitação, 111.1
façam todos louvação ***Lc 2.25-32***
por sua divina majestade, ***Lc 10.21-24***
por seu poder e autoridade,
na celeste imensidão!

Louvemos a Deus, o Senhor, que envia o Messias salvador!

Em Jerusalém mora **Lc 2.25**
um certo homem idoso,
homem bom e piedoso,
que se chama Simeão, Is 40.1
que aguarda a salvação Is 49.13
de Deus, e pelo Espírito Santo,
não fica isolado no seu canto,
vai ao Templo para oração.

O Espírito Santo prometeu **2.26s**
que antes dele morrer,
ele iria finalmente ver
o Messias enviado do Senhor,
e pelo Espírito do Criador,
Simeão vai até o Templo,
e é justamente neste tempo
que a promessa entra em vigor.

Simeão acolhe Jesus nos braços, **2.28**
e começa a Deus a sua louvação:
este é o “Cântico de Simeão”,
que permanece com validade
para toda a humanidade,
até os nossos dias atuais,
para que outras pessoas mais,
abracem a vida de verdade.

Simeão começa dizendo **2.29a**
nesta sua profunda canção:
Deus cumpriu a promissão Gn 46.30
neste tempo por ele acertado,
conforme ficou determinado
desde os tempos ancestrais,
anunciado aos antigos pais,
agora finalmente realizado.

Simeão faz o seu atestado: **2.29b-30**
Agora, Senhor, como te apraz,
já podes deixar partir em paz
este teu humilde servidor.
Este é meu pedido, Senhor,
pois cumpriste a promissão, 10.23-24
e enxerguei a tua salvação:
também digo isto com fervor?

Deus preparou esta ação **2.31s**
para toda a humanidade, Is 42.6,49.6
esta luz é a divina claridade, Is 40.5
para mostrar o caminho de Deus
a todos os que não são judeus, Is 52.10
e para glorificar o povo de Israel,
por causa deste Messias fiel, Is 60.1-3
que aponta o rumo aos Céus.

Jesus ora: Eu te agradeço, **Lc 10.21**
ó Pai, Senhor de terra e céu,
pois tu levantaste o véu, Mt 11.25-27
e fizeste a tua revelação Mt 13.16s
aos de humilde coração,
e escondeste aos instruídos,
os espertos, astutos, sabidos.
Com prazer fizeste esta ação.

Então Jesus diz aos doze: **10.23s**
Vocês têm hoje a felicidade,
pois agora veem a verdade!
Tementes a Deus e profetas,
enxergaram apenas as setas,
apontando para a realização
do futuro tempo da salvação:
Jesus cumpre as divinas metas!

Os Salmos na vida e missão de Jesus 3

Jesus vence as tentações com a palavra de Deus: **1640, bico de pena, Munique**

Salmo 91.11s: O Senhor Deus mandará que os anjos dele cuidem de você para protege-lo aonde quer que você for. Eles vão segurá-lo com as suas mãos, para que nem mesmo os seus pés sejam feridos nas pedras.

Mateus 4.5-7: O Diabo levou Jesus até Jerusalém e o colocou no lugar mais alto do Templo. Então disse: - Se você é o Filho de Deus, jogue-se daqui, pois as Escrituras Sagradas afirmam: "Deus mandará que os seus anjos cuidem de você. Eles vão segurá-lo com as suas mãos, para que nem mesmo os seus pés sejam feridos nas pedras." Jesus respondeu: - Mas as Escrituras Sagradas também dizem: "Não ponha à prova o Senhor, seu Deus (Dt 6.16).

Mensagem de Martin Luther

Antes de dormir, eu digo: Deus, meu Senhor e Pai, a ti entrego a minha vida, pois tu és o único protetor. Que os teus anjos cuidem de mim. Diante da morte vem o medo, pois eu reconheço meus pecados. Mas eu não devo ter medo, e sim, aprender a confiar e a dizer: Está escrito: "Deus mandará que os anjos dele cuidem de você para protege-lo aonde quer que você for". Aqui é dito que nenhum lugar é excluído, tanto na vida como na morte. Nesta palavra, Deus dá uma ordem firme e clara para andares em todos os teus caminhos com segurança: tão boa e certa é a proteção de Deus quando vais dormir, também boa e certa é a proteção dele quando fores morrer. Deus coloca à disposição uma quantidade de anjos que cuidam de nós. E Deus faz isto para o nosso bem, pois somos tímidos e assustados. Por isto, nenhuma pessoa que confia em Deus, deve ter medo que, diante da sua morte, ele estará sozinho, e sim, ter a certeza que muitos olhos o estarão enxergando.

4 Salmos para o rei

Davi é pastor e rei de Israel,
levou a Arca até Jerusalém,
e Deus lhe prometeu também
que um futuro descendente,
será o Rei eternamente,
no Reino de glória e de luz:
é o “Filho de Davi”, Jesus!
Pela fé faço parte igualmente.

Salmos dizem que o **rei** é
o representante de Deus na terra,
mas é humano e também erra,
comete injustiça e transgressão,
não cumprindo a sua missão
pelo Deus Rei a ele conferida:
lição a ser sempre aprendida,
seja qual for a minha posição.

Exemplo:
Eu, rei Davi, quero proceder **101.2b-4**
com justiça e honestidade,
e vou rejeitar a falsidade:
A maldade não terá lugar, Pv 20.8,28
e eu vou fazer silenciar
os orgulhosos e desonestos
que tramam planos funestos:
qual é meu modo de agir e falar?

Salmos para o rei: 18,20,21,101,132

Quadro da capa: ***Davi com Absalão/ com Jônatas:*** **1642, óleo em madeira, São Petersburgo**

Neste quadro, a pessoa que está sendo abraçada por Davi pode ser o seu filho, Absalão, conforme 2 Sm 14.33*: O rei Davi mandou buscar Absalão, e este veio, ajoelhou-se e encostou o rosto no chão diante dele. E o rei o beijou.*
A outra possibilidade é o encontro de Davi com Jônatas, filho mais velho de Saul, amigo de Davi, e seu defensor diante do ódio de Saul (1Sm 19.1-7).

Quadro acima: ***Natã e o rei Davi:*** **1654, bico de pena, Berlim**

Natã anuncia a mensagem de Deus a Davi: "Você fez com que Urias fosse morto na batalha, e então ficou com a esposa dele. Porque você me desobedeceu e tomou a mulher de Urias, sempre alguns dos seus descendentes morrerão de morte violenta" (2Sm 12.9s).

18 O Senhor Deus da história
dá para o povo a vitória

Eu te amo muito, Senhor Deus, **18.1-3**
pois tu és a minha força e vigor, 505
minha fortaleza, meu libertador. Dt 32.4
O meu Deus é rocha e abrigo, 28.1
é ele que me protege do inimigo. 31.3
Eu peço ajuda, no perigo diário, 42.9
e Deus me salva do adversário. 71.3
Louvem a Deus, todos comigo!

Fui cercado de perigos de morte, 506
chegaram ondas de destruição, **18.4-6**
e a morte, a última estação,
preparou então a sua armadilha, 116.3
querendo me tirar da divina trilha.
No desespero eu chamei o Senhor,
para ajudar-me, pelo seu favor,
e do Céu Deus ouviu meu clamor.

Aí a terra tremeu e se abalou, 507
porque estava irado o Senhor: **18.7-12**
Dele saiu um fogo devorador, Êx 19.16
e o Senhor Deus abriu o Céu, 144.5
uma nuvem escura era seu véu, 68.4
e voou nas costas de um querubim:
isto e muito mais para mostrar, enfim,
que Deus não deixa o mundo ao léu.

Então o Senhor trovejou do céu, 508
o Altíssimo fez ouvir a sua voz **18.13-15**
e com o seu poder firme e feroz, 7.12s
espalhou todos os seus inimigos,
que fugiram logo, espavoridos. 7.17
Diante destes acontecimentos, 75.3
o mundo e seus fundamentos Pv 8.29
ficaram descobertos e atingidos. 104.5

Lá do céu, o Senhor me segurou, 509
e do mar profundo eu fui tirado, **18.16-19**
dos meus inimigos então libertado.
Quando eu estava em dificuldade, 69.2
eles me atacaram com facilidade,
mas o Senhor me deu proteção, 34.4,20
no perigo recebi libertação, ***2Co 1.9-11***
porque Deus me ama de verdade!

O Senhor me trata com justiça, 510
pois ele faz o reconhecimento
do meu correto procedimento.
Sou inocente, não sou culpado,
e eu nunca cometi o pecado
de abandonar o meu Deus, **18.20-24**
eu sigo os Mandamentos seus:
hoje só por graça sou perdoado!

Tu, Senhor Deus, és fiel e amas, 511
quem ao amor tem fidelidade, **18.25s**
e quem age com honestidade,
recebe de ti a consideração.
Aos que são puros de coração, Mt 5.8
tu, Senhor, tens clara lealdade,
mas é total a tua contrariedade
com quem pratica a má ação.

Tu ajudas o teu povo miserável, 512
e os orgulhosos caem no chão. **18.27-30**
Tu iluminas a minha escuridão, Jó 22.29
e me dás força na adversidade. 36.9
O que o Senhor diz é a verdade. 37.11
Deus oferece a sua proteção 97.11
a quem o procura na aflição:
Senhor, tem de mim piedade!

O Senhor é o único Deus, 513
só ele é o nosso rochedo **18.31-34**
que dá força e tira o medo,
e dá também a orientação Is 44.8
em todo o lugar e direção.
Ele me guia nas montanhas, Hc 3.19
e suas ações são tamanhas,
que os inimigos caem no chão.

Tu, ó Senhor meu Deus, 514
deste o escudo de proteção, **18.35-39**
e também a minha salvação.
A tua presença me deixa forte,
e tu me livras da cruel morte. ***Rm 8.36b-39***
Com teu poder venço o inimigo,
e ele nada pode fazer comigo:
para agir hoje qual é meu norte?

Tu fazes que os meus inimigos 515
sofram completa destruição. **18.40-42**
Eles gritam pedindo salvação, Pv 1.28
mas tu Senhor, silencias sem dó.
Na batalha todos eles viram pó,
que logo é levado pelo vento:
Senhor, dá-me fortalecimento
para eu desatar o fechado nó!

Ajuda-me daqui para a frente, 516
não deixe haver revoluções. **18.43-45**
Tu me fazes líder das nações,
e os povos dos arredores
são agora meus servidores.
Estrangeiros são reverentes,
e às minhas ordens, obedientes.
Todos se curvam com tremores.

O Senhor Deus vive! 517
Louvem alto esta fortaleza, **18.46-48**
falem também da grandeza
de Deus, o meu salvador.
Ele me vinga do opressor, 94.1
põe os povos na submissão,
dos inimigos me deu libertação,
e me protege do vil agressor.

Por isto eu te agradeço, Senhor, 518
entre os pagãos e as nações, **18.49s**
com as minhas louvações! 2Sm 7.12-16
É Deus que protege o seu rei, Rm 15.9
dá a sua graça, e eu bem sei,
que isto ele faz por sua gente,
por Davi e todo o descendente, 89.4
hoje, amanhã e eternamente.

O poder de Deus é mais forte e nos livrará da morte

Como condenados à morte, **2Co 1.9**
eram os nossos sentimentos,
mas todos estes acontecimentos
foram uma dura e clara lição,
para em qualquer situação
confiarmos em Deus somente,
pois ele é o Senhor potente, Rm 4.17
que nos dá a ressurreição. Jo 5.21

O Senhor Deus nos salvou, **1.10**
e nos dará a salvação,
pois temos a convicção
que nos salvará da morte.
O seu poder é mais forte,
temos certeza e confiança,
e esta é a nossa esperança:
este é também o meu norte?

Enquanto vocês nos ajudam, **1.11**
fazendo a sua oração Rm 15.30
por nós, em intercessão, Ef 6.19
Deus agirá em nosso favor, Cl 4.3s
nos abençoará por seu amor, 1Ts 5.25
e muitos serão agradecidos
pelos benefícios recebidos:
também agradeço ao Senhor?

Por pertencermos a ti, Senhor,
estamos em perigo de morte, **Rm 8.36b**
todo o dia esta é a nossa sorte.
Somos maltratados como ovelhas,
que no brete seguem parelhas, Sl 44.22
até chegarem no matadouro: 1Co 4.9
no Reino de Deus vindouro, 2Co 11.23
não haverá estas ações velhas.

Em todas estas situações, **8.37-38a**
somos mais que vencedores, Jo 16.33
por Cristo que nos amou com dores,
pois eu tenho a firme convicção
que nada pode causar a separação
do amor de Deus, o nosso Senhor:
nem a morte com o seu pavor, 1Co 15.57
nem a vida com curta duração. 1Jo 5.4s

Também não causarão separação,
anjos ou então outras autoridades,
poderes ou celestiais divindades, Ef 6.12
tanto no futuro como no presente, Cl 2.15
tudo é provisório e deficiente, 1Pe 3.22
mesmo a realidade celestial, 1Jo 5.4s
ou ainda o mundo infernal: **8.38b-39a**
creio no poder de Deus somente?

Paulo faz aqui a conclusão: **8.39b**
Em todo o imenso Universo,
não há nada, por mais perverso,
que cause a nossa separação Jo 10.28
do amor de Deus e sua salvação,
através de Cristo Jesus,
o nosso Senhor, a nossa Luz!:
esta é a minha fé e convicção?

20 O regente é instrumento e Deus dá o vencimento

O povo diante do Templo 519
pede a Deus em favor **20.1**
do seu rei e governador:
Ó rei, que na hora da aflição, Pv 18.10
Deus responda à sua oração.
Que o Deus de Jacó te proteja,
que ele junto a ti sempre esteja:
esta é também minha petição?

Que Deus, do seu Templo, 520
envie ao rei socorro, **20.2**
que do alto do seu morro,
o monte sagrado de Sião, 2.6
ele te dê auxílio e salvação:
Deus está em todo o lugar, ***1Rs 8.49b***
onde ele reina é o seu altar:
estou aberto à sua revelação?

Que Deus lembre de todas 521
as suas ofertas de gratidão, **20.3**
pois elas são demonstração
do seu profundo reconhecimento,
é mais que simples procedimento:
os sacrifícios entregues no altar,
são ofertas que querem voltar
a Deus como agradecimento.

Que o Senhor Deus, ó rei, 522
satisfaça as tuas aspirações, **20.4**
que sejam manifestações
da vontade divina e celestial,
que quer o bem e não o mal:
que os teus planos de ação 21.2
levem sempre em consideração
os Mandamentos de Deus, afinal.

Então tudo estará certo, 523
e daremos gritos de alegria **20.5**
pelo triunfo do rei na porfia.
E em louvor ao nosso Deus,
levantaremos então aos céus
as bandeiras da grande vitória,
ao Senhor, o Deus da história:
estes são também os atos meus?

Eu sei e tenho certeza 524
que Deus dá o vencimento: **20.6**
O rei é apenas instrumento
escolhido pelo Senhor
para agir em seu favor.
É Deus que o faz vitorioso, Êx 15.6
apto, capaz e poderoso:
dou a Deus o meu louvor?

Povos e nações confiam 525
nos seus arsenais de guerra: **20.7-9**
esta é a lei que vale na terra. Dt 20.1
Mas nós confiamos no poder ***Is 31.1s***
de Deus, pois ele irá vencer. 33.17
Quem confia no Senhor Javé 33.16-18
será levantado e ficará de pé:
confio neste Deus até morrer?

Deus não está preso num lugar, onde ele reina é o seu lar

Salomão ora ao Senhor Deus:
O Templo é santa construção, **1Rs 8.49b**
mas ele não é a única habitação
de Deus com seu povo no mundo,
o seu lugar é muito mais profundo,
o Céu é o seu verdadeiro lar!:
o Senhor está em todo o lugar,
disto estou certo, não me confundo.

Ai dos que vão até o Egito **Is 31.1**
para procurar lá um auxílio.
Se desviam do meu trilho!
Põem em cavalos a confiança, Sl 20.7
em carros de guerra, a esperança.
Não confiam no Senhor de Israel, Zc 4.6
não pedem ajuda ao Deus fiel:
quem age assim só balança.

Mas o Senhor Deus é sábio, **31.2**
ele fará chegar a desgraça, Am 3.6
Deus não fica só na ameaça,
cumpre sempre a promissão. Nm 23.19
Deus é contra toda a má ação,
e o Senhor também é contrário
em pedir ajuda de intermediário
que só comete a transgressão.

21 O regente está contente, pois Deus está presente

Ó Senhor, nosso Deus, 526
o rei está muito contente **21.1s**
porque tu estás presente,
dando força e capacidade ***1Sm 10,11,15***
para vencer a adversidade.
Tu preenches plenamente 20.4,37.4
os desejos da sua mente: 1Rs 3.11ss
conto com a divina fidelidade?

Tu concedeste ao rei 527
o teu poder duradouro, **21.3-6**
e uma coroa de ouro. ***2Sm 5.1-12***
Ele pediu uma longa existência, 1Rs 1.31
e mantiveste a sua permanência. Ne 2.3
O rei tem grande poder e glória, Nm 2.4
pois tu, Senhor, deste a vitória
e a alegria com tua assistência!

O rei confia no Senhor, 528
o Deus Altíssimo e potente, **21.7**
pois o Senhor Deus somente 7.17
lhe dá poder e força bastante
para ele não ficar vacilante:
o Senhor Deus da eternidade
mantém sempre sua fidelidade.
Conto com Deus neste instante?

O rei prenderá os inimigos, 529
todos os seus opositores **21.8-10**
que odeiam e causam dores. 37.28
O Senhor Deus justo e libertador
os destruirá com fogo devorador,
e também todo o descendente
desta gente má e descrente:
a quem eu cometo injusta dor?

Os inimigos planejam maldades 530
e traições contra o nosso rei, **21.11s**
mas disto estou certo e sei
que não alcançarão a vitória, Is 8.10
pois Deus, o Senhor da história,
vai atirar em sua direção,
e eles fugirão na dispersão:
desaparecerão da memória.

Ó Senhor, nosso Deus, 531
do mundo o Criador, **21.13**
nós te damos louvor Gn 3.1ss
por teu poder e capacidade,
cantaremos com felicidade
as tuas grandes ações:
conto com as intervenções
de Deus na atualidade?

Contar com o acompanhamento de Deus que dá força e alento

Quando Samuel unge Saul, 1050 a.C.
ele diz a todo o povo reunido: **1Sm 10.24**
Este é o rei por Deus escolhido.
E no começo desta nova história,
Saul diz quem dá a vitória: **1Sm 11.13**
O rei reconhece o poder do Senhor,
é Deus quem faz o rei vencedor,
ao Altíssimo toda honra e glória! Mt 21.9

Mas no fim Samuel diz a Saul:
Deus o rejeita como rei, **1Sm 15.23s**
disto tenho certeza e sei, 1Sm 15.17-19
pois você praticou a transgressão
das ordens de Deus, com ingratidão.
Saul reconhece o seu pecado, Js 7.25
e por Deus ele é então afastado:
os líderes aprendem esta lição?

Depois que Saul morreu, **2Sm 5.1-5**
Davi se torna rei de Judá, 1010-970 a.C.
que é a parte sul de Canaã. 2Sm 2.4a
Mais tarde, as tribos do Norte, 1Sm 25.1a
vão até Davi para lhe fazer corte,
e estabelecer um acordo sagrado,
e Davi é por eles consagrado:
agora todo o povo está mais forte.

Davi conquista Jerusalém, **5.6-12**
ele ocupa a fortaleza de Sião,
e a partir desta fortificação,
Davi fica ainda mais corajoso,
porque o Senhor Todo-Poderoso
o acompanha em todo momento,
recebe de Deus força e alento:
é isto que o torna vitorioso.

101 Compromissos de uma autoridade para agir com justiça e honestidade

Eu quero cantar a Deus 532
a respeito da fidelidade, **101.1-2a**
da justiça e da bondade:
Dedico este hino de louvor,
a ti, meu Deus e Senhor. ***1Rs 3.9-28***
Eu quero agir com lealdade, 85.10
dá-me, Senhor, a tua claridade,
quero governar com integridade.

Eu quero proceder 533
com justiça e honestidade, **101.2b-4**
e vou rejeitar a falsidade:
A maldade não terá lugar, Pv 20.8,28
e eu vou fazer silenciar
os orgulhosos e desonestos
que tramam planos funestos:
qual é meu modo de agir e falar?

Todos os que praticam 534
atos de falsidade e traição, **101.5-8**
sofrerão severa punição. Pv 14.35
Eu não suporto os convencidos,
os mentirosos e os fingidos. Pv 22.11
Acolho quem têm credibilidade,
e quem age com equidade:
com quem somos parecidos?

Deus concede sabedoria a quem o segue dia a dia

Depois da morte de Davi, **1Rs 3.9-13**
reina o seu filho Salomão, 970-931 a.C.
que pede a Deus em oração, 1Rs 2.10-12
que lhe conceda a sabedoria,
para então julgar em sintonia,
conforme a divina referência.
Isto se mostra com evidência
neste caso que ele julgaria:

Aconteceu que duas prostitutas
apresentam-se ao rei Salomão **3.16-20a**
para resolver esta séria questão:
Nós moramos na mesma moradia,
e demos à luz quase no mesmo dia.
Uma noite, esta rolou, sem ter notado,
sobre seu filho, que morreu sufocado,
então fez isto, enquanto eu dormia:

Tirou o meu filho dos braços, **3.20b-23**
e colocou o menino sem vida.
De manhã fiquei surpreendida,
quando vi que estava falecido,
mas foi fácil de ser reconhecido,
vi logo que não era o meu filho.
Mas a outra repetiu o estribilho:
O vivo é o meu filho querido.

Aí Salomão pediu uma espada, **3.24-26a**
e disse, assim que a espada veio:
Cortem a criança viva pelo meio,
e deem para cada uma a metade.
Aí a verdadeira mãe pede piedade,
com o seu coração cheio de amor:
Não matem o meu filho, por favor!
Dê a esta outra, faça esta caridade!

Mas a outra mulher disse: **3.26b-28**
Podem cortá-lo imediatamente,
e a ninguém será pertencente.
Então Salomão deu a solução:
Não façam esta execução! Is 49.15
Entreguem o menino à primeira,
porque ela é a mãe verdadeira:
divina foi esta sábia decisão!

132 De Davi um descendente será o Rei totalmente diferente

Senhor Deus, lembra de Davi 535
e de toda sua dor e privação, **132.1-5**
lembra também da promissão 2Sm 7.1-3
que o rei fez a ti em juramento, 1Cr 28.2
de não parar em nenhum momento
enquanto não encontrar um lugar
para o Senhor Deus habitar: At 7.46
não será um simples alojamento.

Em Belém ouvimos falar 536
sobre a Arca da Aliança, **132.6-8a**
e dissemos com confiança: ***Mq 5.2-3a***
Vamos até a casa do Senhor, Gn 35.19
vamos adorá-lo com todo fervor.
Deus, vem para a tua habitação,
com a arca da revelação Rt 4.11
do teu poder e esplendor! 1Sm 6.1-7.2

Ó Senhor, descansa no Templo, 537
e que teus sacerdotes guardiões
sejam os teus fieis anfitriões, **132.8b-11**
e te sirvam com fidelidade, ***2Sm 7.13-16***
com alegria e felicidade. 2Cr 6.41s
Deste a Davi esta sentença, Hb 6.17
dele contar com tua presença, Nm 10.35
e dar um rei para a posteridade:

Se teus filhos forem fieis, 538
também eles serão reis, **132.12**
se seguirem às minhas leis
e à minha sagrada aliança
que lhes dei como herança:
o Reinado eterno do Senhor,
realidade de justiça e de amor,
se revelará naquela Criança! At 2.29-32

O Senhor Deus escolheu 539
Jerusalém, no monte Sião, **132.13s**
como lugar da sua habitação: 2.6
Aqui reinarei feliz e contente,
hoje, amanhã e eternamente!
Jerusalém é a minha cidade,
este é o meu desejo e vontade:
em Deus tenho lugar certamente!

E Deus segue falando: 540
Eu abençoarei Jerusalém **132.15s**
e com fartura darei também
aos seus pobres muito pão,
e aos sacerdotes a salvação.
E o seu povo então cantará,
de alegria também gritará:
eu participo desta louvação?

E Deus por fim afirma: 541
Em Jerusalém eu farei **132.17s**
que um descendente do rei 1Rs 11.36
seja governador poderoso, 1Sm 2.10
justo, fiel e misericordioso: 1Rs 11.36
Ele terá uma coroa de luz, ***Jo 7.42-44***
que para Deus conduz:
eu vejo este rei em Jesus?

Jesus de Davi é descendente e será Rei eternamente

Deus promete a Davi: **2Sm 7.13b-16**
Cada descendente será teu sucessor,
como um filho adotivo meu, o Senhor,
e quando ele errar e sair do trilho,
eu o castigarei como meu filho. 2Co 6.18
Você sempre terá descendente, Hb 12.7
e o seu reino durará eternamente:
Deus repete isto num estribilho! Mq 5.2

Deus diz: Tu és, Belém-Efrata, **Mq 5.2-3a**
uma pequena cidade de Judá, Mt 2.6
mas do teu meio é que sairá Jo 7.42
o futuro rei do meu povo, 1Sm 17.12
e a origem deste renovo 1Sm 16.1-13
está numa família distante,
mas o povo sofrerá bastante,
até surgir este fato novo.

Pessoas duvidam de Jesus, **Jo 7.42-44**
movidas por esta ideia:
O Messias virá da Galileia?
Pois na Escritura Sagrada,
esta profecia está registrada: Mq 5.2
O Messias nascerá em Belém, 2Sm 7.12
e será parente de Davi também:
quem nisto confia a Deus agrada.

Os Salmos na vida e missão de Jesus   4

Jesus transmitindo o seu ensinamento: **1656, gravura**

Salmo 78.1s: Meu povo, escute o meu ensino e preste atenção no que estou dizendo! Pois falarei com vocês por meio de provérbios e explicarei os segredos do passado.

Mateus 13.34s: Jesus não dizia nada ao povo sem ser por meio de parábolas. Isto aconteceu para se cumprir o que o profeta tinha dito: "Usarei parábolas quando falar com este povo e explicarei coisas desconhecidas desde a criação do mundo."

Com muitas parábolas
Jesus fala à população,
como uma explicação.
Mas o conhecimento
que dá o entendimento
do verdadeiro significado,
Jesus só dá no discipulado:
com fé e arrependimento.
Marcos 4.33s

Mensagem de Martin Luther

Devemos prestar atenção para a mensagem de Cristo sobre o seu Reino, e que ela esteja sempre presente entre nós. No seu Reino, Cristo quer ajudar à pobre gente em corpo e alma, quando é impossível que o mundo inteiro ajude com toda a sua capacidade. Antes de Jesus jamais surgiu alguém que pudesse anunciar o Evangelho aos pobres, ou seja, que pudesse consolar as consciências atribuladas, aflitas, angustiadas, e devolver a alegria e o bom ânimo aos corações apavorados, sufocados em melancolia e preocupação.
Esta alegria é a boa mensagem: Por Cristo estão pagos os nossos pecados, e por seu sofrimento somos salvos da morte eterna. O Reino e a missão de Jesus é anunciar o Evangelho aos pobres. Este é o seu objetivo. Pois aos grandes e elevados santos, Jesus não pode se aproximar, pois eles não admitem ser pecadores e não necessitam do Evangelho.

5 Salmos de confiança

Um exemplo de confiança
é Abraão, a Deus temente,
mostrou ser fiel e obediente:
aceita sacrificar a criança,
motivo de toda a esperança,
mas no ato da execução,
Deus dá clara proibição.
Só Deus é a nossa fiança.

Os Salmos de **confiança**
falam da fé em Deus, o Senhor,
que ouve a oração e o clamor
da pessoa ou da coletividade,
que passa por adversidade,
e conta com a intervenção
de Deus nesta sua situação,
pois confia na sua bondade.

Exemplo:
É somente em Deus
que eu encontro paz: 29.11
tudo de bom é ele quem faz.
Nele ponho minha esperança,
além do que a razão alcança.
Só Deus cuida por todo lado,
por isto eu não serei abalado: **62.5s**
ponho em Deus a confiança?

Salmos de confiança: 11,16,23,27,36,62,63,71,125,129,131,139

Quadro da capa: ***Abraão oferece Isaque a Deus:*** **1636, quadro a óleo, Munique.** *O Novo Testamento entende a ação de Abraão de oferecer Isaque a Deus como exemplo de confiança: "Foi pela fé que Abraão, quando Deus o quis pôr à prova, ofereceu o seu filho Isaque em sacrifício. Deus tinha prometido muitos descendentes a Abraão, mas mesmo assim ele estava pronto para oferecer o seu único filho em sacrifício* (Hb 11.17). *"Como é que o nosso antepassado Abraão foi aceito por Deus? Foi pelo que fez quando ofereceu o seu filho Isaque sobre o altar. Veja como a sua fé e as suas ações agiram juntas. Por meio das suas ações, a sua fé se tornou completa. Assim aconteceu o que as Escrituras Sagradas dizem* (Gn 15.6)*: "Abraão creu em Deus, e por isto Deus o aceitou"* (Tg 2.21-23a).

Quadro acima: ***Jesus diz para Tomé tocar no seu corpo:*** **1634, óleo em madeira, São Petersburgo.** *"Tomé exclamou: - Meu Senhor e meu Deus! Disse Jesus: - Você creu porque me viu? Felizes são os que não viram, mas mesmo assim creram* (João 20.28s)!" *Nesta cena Tomé está diante de Jesus, que mostra a sua ferida no lado. Tomé abre as mãos e recua, como que dizendo que não precisa mais tocar em Jesus para crer. As suas palavras são um profundo testemunho de fé: Meu Senhor e meu Deus! Eu faço também esta confissão?*

11 Quem é fiel e obediente
viverá com Deus eternamente

Junto com Deus, o Senhor, 542
recebo abrigo e proteção, **11.1s**
e não sigo esta orientação:
“Fuja como um passarinho,
e faça no monte seu ninho.”
Os arcos e flechas dos malvados
contra os honestos estão armados:
sigo firme no divino caminho?

Quando a justiça e o direito 543
deixam de ter validade, **11.3-4a**
quem age com honestidade 34.15
não é visto como exemplo. 82.5
Deus está no seu Templo,
o seu trono está no alto Céu, Is 66.1
e vê a todos através do véu:
este seu poder eu contemplo?

Deus enxerga todas as pessoas, 544
e nada escapa da sua visão, **11.4b-5**
é perfeita a sua observação. 34.15
Ele examina quem é obediente, 139.2
e quem é mau e descrente.
Quem pratica a violência,
ele rejeita com veemência:
como estou agindo atualmente?

Deus traz fogo, enxofre, ventos, 545
e castiga quem faz maldade, **11.6s**
pois ele ama a honestidade. Gn 19.24s
Esta é a dura consequência Ez 38.21s
a quem comete desobediência. Os 13.15
A pessoa que é fiel e obediente, Ap 14.10
viverá com Deus eternamente: ***Ap 2.8-11***
escolho o Céu como residência?

Quem é fiel até a morte
recebe de Deus graça e sorte

Envie mensagem a Esmirna, **Ap 2.8**
para o anjo de proteção
daquela congregação: 1.17
Quem fala é o Primeiro Is 44.6
e o Último, o Derradeiro, 48.12
que morreu crucificado,
e por Deus foi ressuscitado,
eu sou o Senhor verdadeiro.

E Jesus diz também: **2.9a**
Eu conheço a sua aflição,
na dor e na perseguição,
e que vivem na pobreza, 3.17
e isto sei e tenho certeza, Tg 2.5
que são ricos de verdade:
participarão da eternidade,
onde não haverá tristeza. 21.4

E eu sei igualmente: **2.9b**
Os que dizem que são judeus,
mas não são do povo de Deus,
falam blasfêmia e difamação,
e esta obscura associação
pratica somente coisas más,
pois pertence a Satanás:
como é hoje a perseguição?

Não tenham medo **2.10**
do que vai causar sofrimento. Gn 24.55
Ouçam! É só por um momento
que o Diabo vai por na prisão,
alguns de vocês, em provação.
Sejam sempre fieis até a morte,
e lhes darei pela graça a sorte Tg 1.12
da vida eterna na salvação.

Portanto, quem têm ouvidos, **2.11**
escute com muita atenção
esta divina orientação
que o Espírito do Senhor
dá às igrejas com amor!
Quem receber a vitória, 21.8
não sofrerá no fim da história,
o castigo do eterno pavor.

16 O Deus amigo está comigo

Guarda-me, ó Deus, 546
em ti ponho a confiança. **16.1s**
pois em ti tenho segurança,
Eu disse a Deus, o Senhor:
Eu sou o teu servidor,
todo meu bem e ciência
vem da tua procedência:
Deus é o meu orientador?

Como são admiráveis 547
os que se dedicam a Deus! **16.3s**
Estar junto com estes seus
é o meu prazer e alegria.
Eu não pratico a idolatria, 96.5
indo atrás de divindades, 106.28
pois só trazem infelicidades:
só Deus é a minha garantia?

Tu, Senhor Deus, **16.5** 548
és todo o meu quinhão, 73.25,142.5
está apenas em tua mão Nm 18.20
o meu destino e futuro, Lm 3.24
disto estou certo e seguro,
pois tu guias a minha vida:
é Deus quem me dá guarida,
é este Deus que eu procuro?

Como são boas as bênçãos 549
que me dás de presente, **16.6s**
com elas eu fico contente.
Eu louvo a ti por inteiro,
pois tu és o meu conselheiro:
quem avisa minha consciência 7.9
é somente a tua onisciência,
não é o meu travesseiro.

Estou certo de que o Senhor 550
está sempre junto comigo, **16.8**
nada e nenhum inimigo 23.4
podem então me abalar 110.5
e do meu Deus me afastar.
Ele está ao meu lado direito,
só Deus é o único perfeito:
nele também tu podes confiar!

Por isto estou feliz e alegre, 551
eu que sou um simples mortal **16.9-10a**
e que nada tenho de especial, 4.7
porque tu me dás proteção
do poder da morte e da aflição.
Eu te sirvo com fidelidade:
pois só tu tens a capacidade
de me livrar da eterna perdição.

Tu, Senhor Deus, **16.10b-11** 552
não deixarás que eu desça ***At 2.23-31***
na sepultura, e só apodreça.
Tu me levas à eternidade,
além de toda dor e impiedade,
a tua presença me dá alegria, 105.4
tanto de noite como de dia:
só tu dás a plena felicidade.

Deus é mais forte que o mundo da morte

Pedro diz: Conforme a previsão
de Deus com o seu Filho amado,
mediante vocês ele foi crucificado
por infieis do Império Romano, Lc 22.22
mas Deus o livrou de todo dano, Lc 23.33
através da sua ressurreição. **At 2.23-25a**
Então Pedro dá esta interpretação
sobre o rei Davi e o divino plano:

“Eu via sempre o Senhor comigo,
porque ele está ao meu lado, **2.25b-27**
para eu jamais ficar abalado. Sl 16.8-11
E isto me dá muita felicidade,
apesar da minha fragilidade,
posso morrer com esperança,
em ti, Senhor, tenho confiança,
pois tu me darás a eternidade.

Davi afirma neste Salmo: **2.31b**
“O Messias não foi abandonado,
não permaneceu enterrado, Sl 16.10
no mundo escuro da morte,
e por Deus ser mais forte,
o seu frágil corpo humano
não apodreceu ou sofreu dano”:
a ressurreição é o meu norte?

23 Deus é pastor, guia e protetor

O rei Davi ora e canta: 553
O Senhor é o meu pastor, **23.1-3a**
coloca tudo ao meu dispor. ***Jo 10.11-18***
Ele também me faz repousar, Is 40.11
em pastos verdes descansar, Jr 31.10
leva-me até fonte tranquila, Ez 34.13s
a minha alma alegre jubila: Ap 7.17
O seu poder me faz renovar. Is 40.31

Deus me guia no rumo certo, 554
conforme ele tem prometido, **23.3b-4a**
e eu não fico desassistido 5.8,31.3
mesmo no vale escuro. 44.19,107.10,14
Diante da morte eu procuro
e encontro em ti proteção, 16.8
seja qual for a situação, Is 43.2
contigo, Senhor, estou seguro.

Pois tu, Senhor, estás comigo, 555
me proteges e me diriges, **23.4b-5a**
em ti somos todos felizes,
recebemos consolo e alento, 1Cr 4.10
e recebemos também sustento.
Preparas para mim uma mesa:
em ti eu tenho amparo e defesa
diante do mau procedimento.

Na presença dos meus inimigos, 556
me recebes como teu convidado,
e sou por ti muito honrado: **23.5b-6**
tu me serves com fartura. Lc 7.46
A tua misericórdia dura 16.5
todos os dias da minha vida, 25.6
e sempre encontrarei guarida 27.4-6
na tua casa que sempre perdura.

Jesus é o bom pastor e o divino servidor

Jesus se apresenta: **Jo 10.11**
Eu sou o bom pastor. Sl 23.1,77.20
Eu sirvo como benfeitor, Is 40.11
e dou a vida pelo rebanho: 15.13
para isto eu nada ganho, Hb 13.20
é pura oferta e doação, 1Pe 2.25
amo a todos com dedicação:
aceito este amor tamanho?

O empregado que trabalha **10.12a**
só por interesse material,
não se importa se vai mal
o rebanho ameaçado,
é inimigo disfarçado
que finge ser pastor:
na verdade é impostor,
e por Deus é rechaçado.

Quando ele vê chegando **10.12b-13**
o lobo mau e devorador,
deixa o rebanho na pior,
e foge muito apressado:
o rebanho abandonado,
sem proteção e abrigo,
fica exposto ao perigo,
totalmente espalhado.

Eu sou o bom pastor, **10.14s**
por Deus Pai conhecido,
e por ser o Filho querido,
o Pai eu muito bem conheço,
e também as ovelhas reconheço,
e sou por elas identificado.
Pelo rebanho serei sacrificado:
por sua morte eu agradeço?

Eu tenho outras ovelhas **10.16s**
que não estão neste curral, 7.35,11.52
e a minha missão pastoral 12.32
é ter rebanho de um só pastor.
Deus tem por mim amor, Ef 2.11-22
e dou a minha própria vida,
após a morte restabelecida:
Jesus é o divino Servidor. Is 53

Jesus diz: Nem a morte **10.18**
tira de mim mesmo a vida,
ela é totalmente oferecida
por minha própria vontade,
pois eu tenho a autoridade
de dá-la e de recebe-la novamente,
pois foi isto o que o Pai clemente
me mandou fazer, na verdade.

27 O Deus da salvação dá luz e orientação

Deus é a minha luz **27.1** 557
e a minha salvação, ***Jo 8.12-20***
ele dá a orientação 18.28,36.9,56.13
e não fico espantado, 89.15,118.27
pois está por todo lado.
De quem terei pavor? Mq 7.8
Ele é o meu Senhor, 1.4s
estou bem amparado.

Quando os maus me atacam, 558
e ameaçam minha existência, **27.2s**
são eles que caem na falência.
Mesmo que eu seja cercado,
eu não fico atemorizado, 3.6
sigo confiando no Senhor,
pois é o meu único protetor:
estou com Deus abraçado?

Uma coisa eu peço a Deus, 559
só isto desejo de coração: **27.4-6**
Poder viver na sua habitação,
com sua bondade e guarida, 31.20
durante toda a minha vida, 23.6
para em tempos de dificuldade
poder vencer toda a maldade, 3.3
e louvar com alma agradecida.

Senhor, ouve-me, por piedade, **27.7-10**
e responda o meu chamamento! 560
Eu obedeço o teu Mandamento,
e quero procurar a tua presença. Dt 4.29
Ajuda este teu servo sem detença.
Mesmo abandonado pelos pais, Is 49.15
tu cuidarás sempre dos meus ais:
estás comigo desde a nascença.

Senhor, mostra o teu caminho, 561
mostra tua vontade e bondade, **27.11-14**
e no meio de toda a maldade, Is 38.11
guia-me com a tua segurança, 5.8,16.11
pois só tu és minha esperança. 35.11
Espere e confie só no Senhor, 31.24,55.22
tenha coragem em toda a dor: 25.4
esta é a minha confiança? 119.35

Seguir a divina luz que se revela em Jesus

Jesus se apresenta: **Jo 8.12**
Eu sou a luz do mundo.
Eu venho a este escuro fundo,
para que todo o meu seguidor,
caminhando por onde for,
nunca ande na escuridão,
receba sempre a iluminação
para transmitir o meu amor.

Aí os fariseus dizem a Jesus: **8.13s**
Você fala em seu próprio favor,
por isto esta fala não tem valor. 5.31
Jesus diz: Eu falo a verdade,
porque venho da Divindade,
e vocês não têm entendimento,
pois não fazem o reconhecimento
que eu voltarei para a eternidade.

Jesus diz: Vocês julgam **8.15s**
somente de modo humano,
com falha, erro, e engano,
mas o meu juízo é verdadeiro,
pois tenho Deus por parceiro,
e temos perfeita unidade,
por isto eu falo a verdade,
de modo completo e inteiro.

Na lei de vocês está escrito: **8.17s**
Quando uma acusação Dt 17.6,19.15
recebe a confirmação
de duas pessoas somente,
isto é verdade e é suficiente.
Eu dou testemunho pessoal,
e Deus confirma isto por igual:
o que para mim é convincente?

Jesus ensina estas palavras **8.20**
no lado de fora do Templo:
a sua mensagem é exemplo,
transmitida em palavra e ação,
são evidências da sua revelação.
Os inimigos agirão sem demora:
agora ainda não é a hora
de levar Jesus à crucificação.

36 A humana maldade e a divina bondade

O perverso não teme a Deus, **36.1-4**
ele se acha auto-suficiente 562
e segue como um delinquente, ***Tt 3.3-11***
sem prestar contas ao Senhor, Rm 3.18
aprontando trapaças de traidor.
Ele mente e planeja a maldade 12.2
e não quer praticar a bondade: 59.12
sou também dele um opositor?

Senhor, tua graça e misericórdia 563
alcança até o mais alto lugar, **36.5-9**
e tua justiça é funda como o mar. 57.10
Tu cuidas de tudo que tem vida, 17.8
e nos dás sustento e guarida. 5.7,71.19
Senhor nosso Deus, é a tua luz Jr 2.13
que à fonte da vida nos conduz: Jo 4.14
nos dás tudo por graça imerecida. 27.1

Aos que te conhecem, Senhor, 564
mantenha a tua fidelidade, **36.10-12**
e aos obedientes, a tua bondade.
Não deixes que eu seja pisado, 9.10
pelos orgulhosos maltratado.
E não seja expulso da querência
pelos que agem com violência.
Cada um deles será derrubado.

É só pela sua graça que Deus nos abraça

Antigamente nós mesmos **Tt 3.3**
éramos sem juízo e desobedientes,
escravos dos prazeres aparentes Ef 2.2
e de todo tipo de desejos e paixões,
praticando com inveja más ações,
merecedores de repulsa e aversão,
e de ódio de toda a população, 1Pe 4.3
e nós odiávamos com agressões.

Mas quando chegou o tempo **3.4-5a**
de Deus mostrar sua bondade,
seu amor e sua benignidade Rm 3.27s
para com todos sem exceção, Gl 2.16
nos salvou por sua compaixão, Ef 2.8s
e não porque fizemos coisa boa:
sua divina obra não foi à toa, 2Tm 1.9
custou a própria crucificação.

Sim, Deus nos salvou **3.5b**
através do Espírito Santo, 2 Co 5.17
Deus fez uma obra e tanto, 1Pe 1.3
pelo batismo ele nos lavou, Rm 6.4
nos regenerou e renovou, 1Pe 3.21
nos fez nascer de novo: Jo 3.3-7
junto com todo seu povo,
o seu poder nos salvou.

Deus nos dá a nova vida, **3.6-7a**
e derrama com generosidade,
por causa da sua bondade,
seu Espírito Consolador,
por meio do Cristo Salvador,
fazendo isto só pela graça,
que nos aceita e abraça, Rm 3.24,26
dando a vida por seu amor.

O Deus da misericórdia faz **3.7b-8a**
que sejamos seus herdeiros.
Seus ensinos são verdadeiros: 1.9
são dignos, de toda confiança,
e nos dão a viva esperança
de participarmos da vida eterna.
Em direção da casa paterna
vou em frente com perseverança?

Tito, eu quero que você **3.8b-9**
insista sobre isto com os seus, 1Tm 2.10
para que os que creem em Deus
usem seu tempo fazendo o bem,
porque isto é bom e útil também.
E tudo o que é inútil e sem valor,
não importa ao Reino do Senhor,
deve ser deixado no desdém. 1Tm 1.4

E se alguém entre os irmãos **3.10s**
provocar então divisões, 2Jo 10
não entre em discussões, 2Ts 3.14
o aconselhe com orientações 1Tm 6.4
em uma ou duas ocasiões, Mt 18.15-17
e se não houver reconhecimento,
a consequência é o afastamento:
reconheço minhas más ações?

62 Somente Deus faz a verdadeira paz

Só em Deus encontro paz, 565
dele vem a minha salvação, **62.1s**
ele é meu refúgio e libertação.
Só ele é a minha fortaleza 18.2
que me protege com certeza.
Eu nunca serei derrotado:
só nele estou bem alicerçado,
nesta rocha encontro firmeza.

Até quando vocês atacarão 566
uma pessoa enfraquecida, **62.3s**
frágil como uma cerca caída?
Esta é a maldosa intenção,
tirá-lo de sua alta posição.
Vocês são mentirosos, 120.2
hipócritas e caluniosos,
e planejam só maldição.

É somente em Deus 567
que eu encontro paz: **62.5s**
tudo de bom é ele quem faz. 29.11
Nele ponho minha esperança, Hb 11.1
pois Deus é firme e não balança.
Só Deus cuida por todo lado,
por isto não serei abalado: ***Lc 6.46-49***
ponho em Deus a confiança?

A minha salvação 568
e meu lugar de destaque, **62.7**
apesar de todo o ataque
dos meus adversários,
com seus poderes contrários,
dependem de Deus somente,
ele é como rocha imponente:
os inimigos são vis ordinários.

Meu povo, confie em Deus, 569
abram ao Senhor o coração, **62.8-9a**
pois nele acham proteção.
Tanto as pessoas pobres,
como as pessoas nobres,
são imprestáveis e inúteis,
são como uns sopros fúteis: 39.5
sem Deus somos frágeis odres.

Se colocadas na balança, 570
não pesariam uma grama: **62.9b-10**
o seu poder as engana.
Não confiem na violência, Lc 12.15-21
não pratiquem a delinquência.
As riquezas são enganadoras,
mesmo que promissoras: Mt 19.22
Deus é a minha referência? 1Tm 6.9,17

O poder e o amor vem de Deus, 571
e a verdadeira recompensa **62.11s**
não é como a gente pensa, Jó 34.11
de forma calculista e meritória: Jr 17.10
os que dão a Deus toda a glória Mt 6.3s
e fazem obras de gratidão, Rm 2.6
estes receberão o galardão: Ap 2.23
o resto é humana vanglória. Pv 24.12

Mesmo muito ameaçado o fiel não será abalado

Por que vocês me chamam
de "Senhor, Senhor", **Lc 6.46-48a**
e não praticam o amor? Mt 7.24-27
Quem vem a mim e com atenção
ouve minha palavra e orientação,
e também é fiel e obediente,
é como aquele servente
que faz uma boa construção.

Ele primeiro cava bem fundo, **6.48b**
e põe na rocha o fundamento.
Não passa por desmoronamento
esta casa durante a enchente:
o fiel seguidor vai em frente,
fica firme e não é abalado,
apesar de muito ameaçado:
a fé em Jesus o deixa resistente.

Mas quem escuta, **6.49**
e não é praticante,
este é semelhante
a quem constroi no chão,
sem qualquer fundação.
Quando vem a correnteza,
o resultado, com certeza,
é a completa destruição.

63 Senhor, preciso da água da vida e em ti eu encontro guarida

Deus, tu és o meu Deus, 572
quero estar na tua presença. **63.1-3**
No perigo e na convalescença,
preciso da tua água da vida, 42.1s
e em ti eu encontro guarida. 143.6
A tua graça é mais excelente
que a própria vida da gente,
e louvo com alma agradecida.

Senhor, enquanto eu viver, 573
falarei da tua boa ação, **63.4s**
e farei a minha oração. ***Mt 6.9b-15***
As tuas bênçãos e feitos
me deixam bem satisfeitos,
por isto canto alegremente,
louvor e honra a ti somente:
os teus atos são perfeitos.

Quando me deito, lembro de ti, **63.6-8**
quando acordo, faço meditação: 574
somente tu és a minha salvação. Is 26.9
Tu me amparas firmemente, 17.8
por isto canto alegremente.
Quem se apega ao Senhor, 73.23
encontra o seu firme protetor:
eu confio em Deus somente?

Os que me perseguem, **63.9-11** 575
na batalha morrerão com ais, Is 14.18-20
e serão comidos pelos chacais. Jr 7.33
Estes terão como destino e sorte
a escuridão no mundo da morte.
E todos os reis e autoridades
que cumprem as responsabilidades,
recebem de Deus poder e norte.

O Pai Nosso é oração que não tem comparação

Jesus ensina esta oração: **Mt 6.9a**
Pai nosso que estás no Céu:
Jesus ensina aqui e abre o véu,
revelando que Deus é Paizinho,
que age com amor e carinho.
Que o nome dele seja santificado, **6.9b**
por todos seja ele consagrado:
andamos juntos por este caminho?

E Jesus segue ensinando: **6.10a**
Venha o teu Reinado:
seja no mundo implantado.
Que a tua vontade seja feita:
ela que é totalmente perfeita,
tanto aqui embaixo no mundo, **6.10b**
como no mais alto e mais profundo:
assim a divina vontade é satisfeita.

Este é o pedido que vem a seguir:
Dá-nos o pão de cada dia: **6.11**
aqui a graça de Deus irradia,
para o corpo a alimentação,
para o espírito a salvação.
Deus dá hoje e sempre de novo,
de tudo o que precisa o povo:
a minha atitude é de gratidão?

Jesus vai adiante e ensina: **6.12**
Perdoa-nos as nossas dívidas:
são culpas e pecados, sem dúvidas,
que cometemos em palavra e ação,
em pensamento e por omissão.
E os que são por Deus perdoados,
perdoam os outros culpados: 5.23s
eu pratico hoje esta lição?

E Jesus termina o Pai Nosso, **6.13**
exemplo e modelo de oração:
Não nos deixes cair em tentação,
mas livra-nos de todo o mal: Jo 17.15
não existe oração igual! 1Co 10.13
A Deus toda a glória e poder,
pois seu Reino ninguém irá vencer,
ficará para sempre, afinal!

No fim da oração do Pai Nosso, **6.14s**
Jesus dá ainda um remate,
pois é preciso fazer um resgate
da amizade que se perdeu:
Se uma pessoa te ofendeu,
estenda a ela a tua mão,
oferecendo-lhe o teu perdão,
e perdoado serás no Céu.

71 Com a divina proteção o idoso é fiel na ação

Ó Senhor Deus, 576
em ti procuro proteção, **71.1-4**
que eu não sofra destruição, 31.1-3a
salva-me com o teu direito.
O teu abrigo é perfeito,
és minha rocha e fortaleza, 18.2
livra-me dos maus, com certeza:
Deus faz tudo bem feito!

Senhor, meu Deus, **71.5s** 577
tu és a minha esperança, 33.20
em ti ponho a confiança 43.5
desde a minha juventude, 119.114
e também na plenitude 22.9s
tu tens me protegido,
por isto sou agradecido:
esta é a minha atitude?

Muitos me consideram 578
um velho espantalho, **71.7s**
fraco, lento e falho,
mas tu me dás proteção,
e eu te louvo de coração, ***Lc 2.36-38***
e anuncio a tua glória:
porque tu me dás a vitória,
faço hoje minha louvação?

Não me abandones agora 579
que sou velho e a vida fenece, **71.9-11**
e a minha força desaparece. Is 46.4
Meus inimigos fazem planos 3.6
diante dos meus muitos anos,
e dizem que fui rejeitado,
por ti mesmo abandonado, 3.2
e querem me causar danos.

Ó Deus, fique perto de mim, 580
ajuda-me agora, meu Deus! **71.12-14**
E sejam destruídos os ateus
que querem minha destruição.
Eles sofrerão a humilhação.
Tu és a minha esperança,
e quanto mais a vida avança,
a ti eu darei mais louvação!

Eu anunciarei que tu és fiel, **71.15-17**
e também da ajuda recebida, 581
embora não possa ser medida. 35.28
Eu vivo da tua força e vigor,
e contarei que és justo, Senhor. 89.2
Desde jovem tens me ensinado,
e falo dos teus milagres, admirado:
ajuda também a mim, por favor!

Agora que estou velho e grisalho, 582
não me abandones, meu Deus, **71.18s**
pois quero contar os feitos teus Is 46.4
a este povo e à sua posteridade. 145.4-7
Ó Senhor Deus, a tua fidelidade
alcança sempre a maior altura, 40.5
e com inigualável desenvoltura 126.3
fazes plenamente tua atividade.

Senhor, me tens feito passar 583
por perigosas situações **71.20s**
de sofrimentos e aflições,
mas deste força novamente,
e livraste da morte iminente. 1Sm 2.6
Dá-me o teu reconhecimento,
apoio, misericórdia e alento:
seja também comigo clemente!

Eu quero te louvar com harpa, 584
e engrandecer tua fidelidade, **71.22**
e tocar lira com sensibilidade, Is 43.3
a ti, o Santo Deus de Israel: 2Rs 19.22
eu cumpro hoje o meu papel,
seja qual for a minha idade,
aproveito bem a oportunidade,
e ao Senhor Deus eu sou fiel?

Eu cantarei com muita alegria, 585
pois tu me deste a libertação, **71.23s**
e durante o dia farei meditação
sobre a tua justiça perfeita,
pois quem estava à espreita,
esperando uma oportunidade
para me levar à fatalidade,
teve, por ti, a sua vida desfeita.

Ana mesmo com muita idade serve a Deus com fidelidade

A profetisa chamada Ana, **Lc 2.36-38**
uma viúva com muita idade, Dt 19.15
continua a sua atividade, 1Tm 5.5
servindo a Deus no Templo.

Eu a admiro quando contemplo,
pois louva a Deus com dedicação,
e fala de Jesus e sua libertação:
ela é para mim um exemplo?

125 Fazer o bem ou o mal, qual é a minha opção atual?

Os que confiam em Deus 586
são como o monte Sião, **125.1s**
sempre em firme fundação. 2.6
Como os montes em Jerusalém,
o Senhor está ao redor também
do seu povo amado e querido,
que para sempre é protegido:
confio que Deus me mantém?

Governantes que não seguem 587
os divinos Mandamentos, **125.3a**
têm maus procedimentos,
e terão curta permanência,
pois a correta referência
é ser só a Deus obediente.
A terra é apenas pertencente
a quem a Deus faz reverência.

Os governantes infiéis, 588
que agem mal no poder, **125.3b**
podem influenciar e fazer
que os a Deus tementes
se tornem desobedientes, ***Rm 12.21***
e comecem a fazer o mal: ***Rm 13.1-5***
de que lado estou, afinal,
em Deus fico resistente?

Ó Senhor, nosso Deus, 589
conceda a tua felicidade **125.4s**
a quem faz a tua vontade.
Mas os maus que fazem a opção
de governar com transgressão,
e os infiéis que andam errados, 128.5
sejam todos eles castigados. Gl 6.16
Paz esteja em Israel, tua nação!

Toda a autoridade está a serviço da coletividade

Não deixem que o mal **Rm 12.21**
alcance a vitória,
mudem a história,
vençam o mal com o bem:
pois isto será também
bom para muita gente,
já agora no presente,
e para muito mais além.

Obedeçam às autoridades, **Rm 13.1**
todos vocês, sem exceção, Tt 3.1
pois sem a divina permissão, 1Tm 2.1s
não há nenhuma autoridade, 1Pe 2.13-17
porque Deus pela sua vontade, Jo 19.11
pôs todas elas em suas funções:
elas devem cumprir as obrigações,
para o bem da coletividade.

Assim quem se revolta **13.2**
contra toda a autoridade,
se rebela, na verdade,
contra a ordem e decisão
do Senhor Deus da criação,
e os que agem desta maneira,
numa atitude má e altaneira,
receberão a divina condenação.

Somente os que fazem o mal **13.3**
devem ter medo do governante,
e não os que de modo atuante
praticam o bem e a bondade.
Para não ter medo da autoridade,
pratique então a boa ação,
e você receberá a consideração,
o elogio por esta sua atividade.

Porque as autoridades **13.4**
estão a serviço de Deus,
em favor de todos os seus. 2Cr 19.6s
Deve temer quem faz má ação,
pois elas têm poder de punição.
Como divinas servidoras,
do mal elas são vingadoras,
e aplicam castigo e condenação.

Por isto é necessário **13.5**
obedecer à autoridade,
com respeito e liberdade,
não só por causa da punição,
mas por causa da orientação,
conforme a sua consciência:
o que Deus quer é a referência
para o meu pensamento e ação?

129 Deus vence nossa dor, a ele o nosso louvor

Conte, povo de Israel, 590
como é que o teu inimigo **129.1s**
tem sempre te perseguido
desde o começo da história:
É Deus que nos dá a vitória! ***2Co 4.7-18***
Os inimigos, desde o início,
provocam o maior suplício,
nos reduziram a vil escória.

Eles nos abriram feridas fundas, 591
como um arado faz no chão, **129.3s**
mas o Senhor teve compaixão,
pois ele é justo e verdadeiro, Is 51.23
e nos libertou por inteiro
desta judiada escravatura,
com sua mão firme e dura:
Caíram todos no despenhadeiro.

Que sejam derrotados e fujam **129.5-7**
todos os que odeiam Jerusalém, 592
e lhes acontecerá também
como a erva nos telhados, 37.2
serão arrancados e humilhados
como algo insignificante,
desaparecerão num instante,
completamente desprezados.

E com eles não aconteça 593
que sejam então saudados, **129.8**
em nome de Deus abençoados, Rt 2.4
pois não agiram com amor,
conforme a vontade do Senhor.
O nome de Deus é santo,
apenas a ele vai o nosso canto,
somente a ele o nosso louvor!

O sofrimento é passageiro, Deus nos salva por inteiro

Nós temos o tesouro espiritual, **2Co 4.7**
e somos como potes de barro, Mt 13.44
nisto estou firme e não esbarro,
para que fique bem evidente
que todo o poder é pertencente
só a Deus, o nosso Senhor, 11.23-27
é ele que tem todo o vigor, 1Co 4.11-13
nada vem do que é da gente.

Nós sofremos muita aflição, **4.8s**
mas não ficamos amedrontados,
em dúvida, mas não desesperados,
nós sofremos perseguição,
mas não ficamos na solidão,
somos gravemente feridos,
mas não somos destruídos:
qual é a minha situação?

No meu corpo mortal **4.10-12**
eu levo a morte de Cristo, 11.21-30
para que assim seja visto 1Co 15.31
o milagre da ressurreição Gl 6.17
através da minha missão. Fp 3.21
Estou sempre em perigo de morte,
para que a vida de Jesus seja o norte,
e atue em vocês para a salvação.

"Eu cri, e por isto falei." **4.13s**
Isto vale também para mim: Sl 116.10
Eu anuncio o Evangelho, sim,
por causa da ressurreição 1Co 6.14
de Jesus, para nossa salvação,
pelo poder do Deus Criador, 1Ts 4.14-17
que nos levará ao seu esplendor:
esta nova vida me leva à ação?

Tudo isto é para o bem de vocês, **4.15s**
para que esta graça imerecida 1.6,11
seja cada vez mais conhecida, Ef 3.16
e pessoas façam seu agradecimento,
para a glória de Deus neste momento.
Por isto, nunca fico desanimado:
Mesmo cada vez mais desgastado,
meu espírito recebe fortalecimento.

Eu afirmo que esta pequena **4.17s**
e também passageira aflição,
não tem qualquer comparação
com a glória permanente.
Eu não considero o aparente,
mas enxergo o essencial: Hb 11.1,3
Além da realidade temporal, Rm 8.17s
está o que dura eternamente.

131 Ao humilde e reverente Deus dá o suficiente

Senhor, não sou mais orgulhoso, 594
deixei de olhar com arrogância, **131.1**
pois todos têm igual importância.
Não tenho mais grandes ideais,
que estão distantes demais
e que não podem ser realizados:
aplico na vida estes aprendizados,
ou acho que sou como os tais?

Como o nenê no colo da mãe **131.2s**
fica quieto e bem satisfeito, 595
o que Deus dá eu aceito, ***2Co 12.7b-10***
está calmo o meu coração.
Israel, de Deus a sua nação,
ponha em Deus a esperança,
hoje e sempre, com confiança:
esta é também minha opção?

Somente a graça é suficiente para seguir sempre em frente

O anjo de Satanás veio **2Co 12.7b-9a**
e causou ferimento doloroso,
para eu não ficar orgulhoso.
Três vezes eu pedi ao Senhor
para ele tirar de mim esta dor
e livrar-me deste sofrimento:
Não fui curado do ferimento,
escutei esta lição de amor:

"A minha graça é tudo **12.9b**
o que para ti é necessário 1.9,4.7
para o teu viver diário,
somente ela é suficiente,
pois meu poder é eficiente
e é mais forte, com certeza,
quando você está na fraqueza":
aceito esta lição e sigo em frente?

É isto que me permite **12.9c-10a**
orgulhar-me da minha fraqueza,
para Cristo dar-me a firmeza,
com seu poder e proteção,
também coragem e motivação
nos maus tratos e sofrimentos, 4.7-15
nas perseguições e tormentos:
entendo estes procedimentos?

Por causa de Jesus Cristo, **12.10b**
eu sofro as dificuldades, Fp 4.11-13
as privações e adversidades, 11.21-30
pois digo com toda franqueza:
Quando estou na fraqueza
e perco toda a vitalidade, 1Co 1.18-31
aí a força de Cristo, na verdade,
age em mim com toda a certeza.

139 Deus sabe meus pensamentos em todos lugares e momentos

O Senhor Deus me examina, **139.1-5**
conhece os meus pensamentos 596
em todos lugares e momentos, Jó 31.4
ele sabe de toda a ação, Jr 12.3
antes da minha intenção, Rm 8.27
e me protege a todo instante,
pois é atento e fiel vigilante:
eu conto com sua orientação?

Senhor Deus, eu não consigo **139.6**
chegar a este entendimento 597
do teu imenso conhecimento.
Tua sabedoria e inteligência,
tem a completa abrangência,
é por demais profunda e elevada
e jamais será por mim alcançada:
diante de Deus tenho reverência?

Para onde eu posso ir, Senhor, 598
para fugir da tua presença? **139.7s**
Há um lugar que não te pertença?
Se eu subir até o céu elevado, Jr 23.23s
lá tu estarás então ao meu lado. Am 9.2s
Se descer ao mundo da morte, Pv 15.11
lá estarás com a tua mão forte: Jn 1.3
há esperança para o sepultado!

Se eu for a lugares distantes, 599
tanto voando até o Oriente **139.9-12**
como nadando até o Ocidente,
lá darias ajuda e orientação. Jó 34.22
Se me cobrisse de escuridão,
isto de nada me adiantaria,
pois tudo é claro como o dia,
para quem não tem limitação.

Na barriga da minha mãe, **139.13-16**
tu me criaste totalmente, Jó 10.8-11 600
e eu agradeço, reverente. Sl 119.73
São extraordinárias tuas ações,
reconheço tuas manifestações. 56.8
Para ti, nada está escondido, 69.28
antes mesmo de eu ter nascido,
tudo está em tuas anotações.

Ó Deus, como é difícil entender **139.17s**
teus pensamentos e tua vontade, 601
e é imensa toda esta quantidade,
como os grãos de areia no mar.
Se eu começasse hoje a contar,
não chegaria certamente ao fim:
diante de Deus, que é assim,
eu confio ou vou me assustar?

Senhor Deus, acaba com todos 602
os que têm mau procedimento. **139.19-22**
E que o traidor cruel e violento,
contra mim não faça atentado.
Contra ti eles têm planejado,
e falam mal de ti, meu Senhor.
Eu os odeio com todo o vigor,
pois tu, Senhor, não és respeitado.

Ó Senhor, examina-me, **139.23s** 603
e prova o meu coração, 7.9
se eu tenho má intenção. ***Hb 4.12s***
Com o teu conhecimento,
avalia o meu pensamento.
Vê se vou pelo rumo errado, 19.12
cometendo algum pecado,
e guia-me a todo momento.

Deus conhece meu coração e sabe qual a minha intenção

A palavra do Senhor Deus **Hb 4.12a**
é viva, poderosa e atuante, Is 49.2,55.11
e ela é muito mais cortante Jr 23.29
do que qualquer outra espada, Ef 6.17
e dos dois lados ela está afiada. Ap 1.16
Ela penetra e faz a separação Ap 2.12
entre a alma e a razão:
para ela não escapa nada.

Ela é poderosa para julgar **4.12b-13**
desejos e pensamentos,
em todos os momentos.
Nenhuma obra criada
deixa de ser desvendada,
é completa a revelação,
e no dia da nossa avaliação,
ela será a medida usada.

Os Salmos na vida e missão de Jesus 5

***Jesus traz a paz:* 1633, óleo sobre tela, Boston**

Salmo 65.7: Tu, ó Deus, acalmas o rugido dos mares e o barulho das ondas, tu acalmas a gritaria dos povos.
Salmo 89.9: Tu, Senhor, dominas o mar poderoso, tu acalmas as suas ondas furiosas.
Salmo 107.29-30: Ele acalmava a tempestade, e as ondas ficavam quietas. Eles se alegravam porque o mar tinha ficado calmo, e assim Deus os levava em segurança para o porto desejado.

Marcos 4.38-40: Jesus estava dormindo na parte detrás do barco. Então os discípulos o acordaram e disseram: - Mestre! Nós vamos morrer! O senhor não se importa com isto? Então ele se levantou, falou duro com o vento e disse ao lago: - Silêncio! Fique quieto! O vento parou, e tudo ficou calmo. Aí ele perguntou: - Por que é que vocês são assim tão medrosos? Vocês ainda não têm fé?

Mensagem de Martin Luther

Quem quer ser cristão deve aprender a confiar em Deus, exercitar e demonstrar sua fé em toda a sua vida, no material e no espiritual, no trabalho e no sofrimento, na vida e na morte, a fim de se desfazer dos temores e preocupações, lançando-os longe de si, com ânimo e confiança. Não jogando-os num canto qualquer, como alguns tentam fazer inutilmente. Porque, uma vez alojados no coração, muito dificilmente conseguirá lançá-los fora.
Quem quiser ser cristão deve lançar sobre as costas de Deus, tanto o coração como as preocupações, pois Deus tem ombros fortes e costas largas para carregar este peso. E além disto, Deus ordena que joguemos tudo sobre ele. E quanto mais descarregamos sobre ele, mais ele gosta, prometendo carregar as nossas preocupações e tudo o mais que nos incomoda.
“Entrega os teus problemas a Deus, e ele te ajudará.” (Salmo 55.22). *Ah! Se aprendêssemos esta arte de entregar a Deus as nossa preocupações!*

6 Salmos de sabedoria

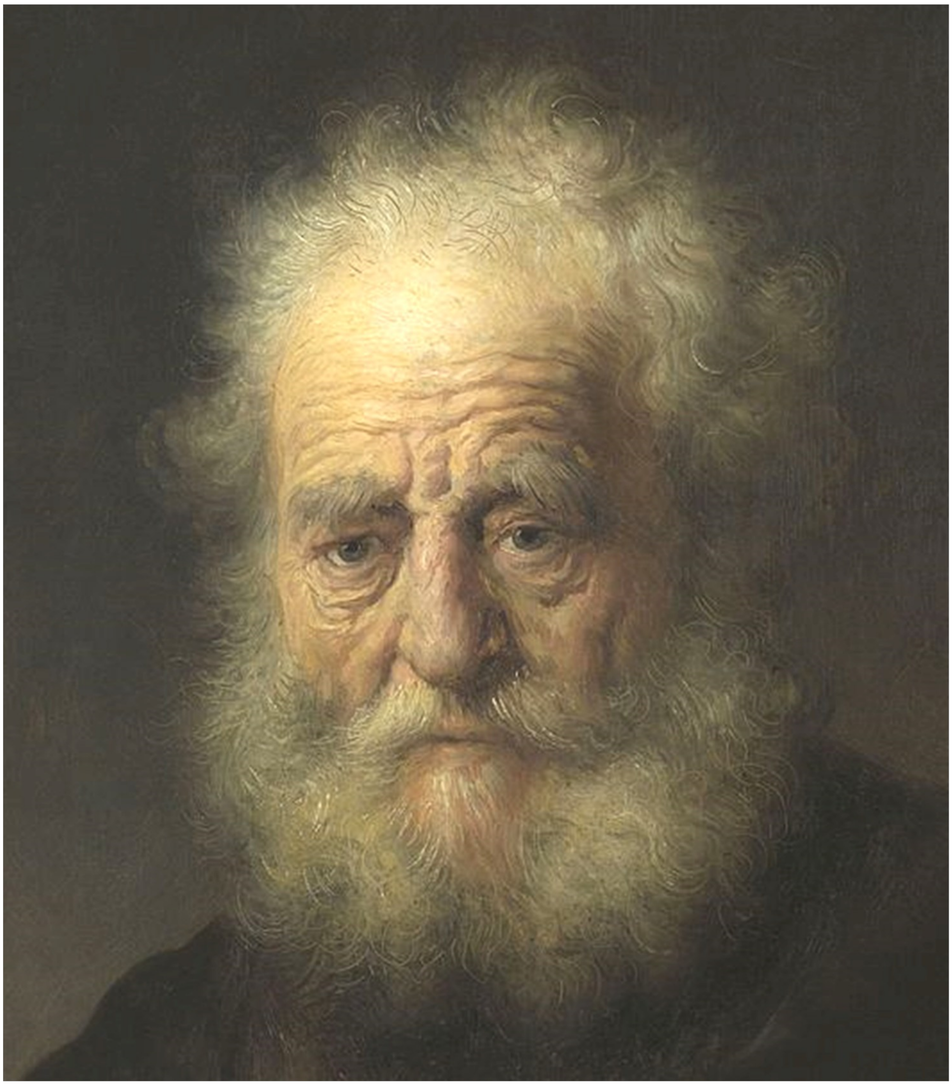

**Os Salmos de sabedoria tratam
da obediência aos Mandamentos,
dos corretos procedimentos
conforme a vontade do Senhor,
com respeito, honra e temor,
do castigo aos maus e cruéis,
da bênção de Deus aos fieis:
o que para mim tem valor?**

Os Salmos de ***sabedoria*** *tratam*
da obediência aos Mandamentos,
dos corretos procedimentos
conforme a vontade do Senhor,
com respeito, honra e temor,
do castigo aos maus e cruéis,
da bênção de Deus aos fieis:
o que para mim tem valor?

Exemplo:
A alegria das pessoas sábias **1.2**
está nas orientações do Senhor,
é a Lei que tem todo o valor,
e nela meditam constantemente, Js 1.8
de dia e de noite, regularmente:
leem e aplicam esta orientação 119.148
na sua vida e na sua ação,
são exemplo para toda a gente.

Salmos de sabedoria: 1,49,73,90,91,127,128,133

Quadro da capa: ***Homem idoso refletindo:*** **1632, óleo em madeira, Alemanha**

Deus dirige e abençoa **Sl 1.6**
a vida do obediente,
e este segue em frente, Pv 4.18s
com a sua proteção, Jr 21.8
mas fica sem orientação Mt 7.13s
e termina em desgraça e morte,
quem perde o rumo e o norte,
pois não segue a sua instrução.

Quadro ao lado: ***O profeta Jeremias em meditação:*** **1630, Estocolmo**

Deus da eternidade, **Sl 90.11s**
Senhor da nossa história,
não nos tire da memória,
dá-nos o reconhecimento,
que é por um breve momento
o prazo da nossa existência,
pois só com esta consciência,
temos sabedoria e entendimento.

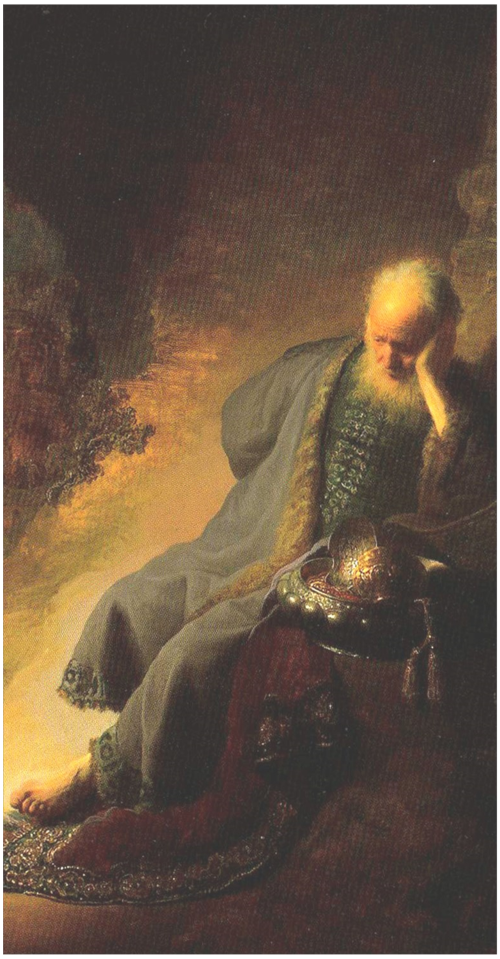

1 Felicidade
de verdade

Felizes são as pessoas, **1.1** 604
elas são bem-aventuradas, ***Mt 5.3-7***
porque não são levadas 119.1-3
pelos planos dos malvados,
não ficam com eles parados, 26.4s
e não formam confraria Pv 1.8-19,4.14
com quem faz zombaria Jr 15.17
de Deus e seus bens sagrados.

Pelo contrário, a alegria delas **1.2**
está nas orientações do Senhor, 605
é a Lei que tem todo o valor, Js 1.8
e nela meditam constantemente,
de dia e de noite, regularmente:
leem e aplicam esta orientação 119.148
na sua vida e na sua ação,
são exemplo para toda a gente.

Estas pessoas felizes **1.3a** 606
são como árvores parecidas, Jó 29.19
que junto da água são crescidas,
na beira de um riacho, 92.12-14
elas brotam e dão cacho, Jr 17.8
com frutas a seu tempo: Gn 39.1s,23
os resultados surgem a contento,
disto tenho certeza e não acho.

Estas pessoas são como **1.3b**
folhagem fresca e verdejante, 607
que dão sombra bastante:
Tudo o que elas produzem,
dá certo, e as conduzem Gn 39.2s,23
a uma vida de bem-aventurança,
junto a Deus estão em segurança:
esta é também a minha confiança?

Jesus dá a bem-aventurança
para ficar sempre na lembrança

Jesus começa dizendo **Mt 5.3a**
que é bem-aventurada, Lc 6.20-23
por Deus é considerada, Is 57.15
feliz a pessoa que sinceramente
sabe que é pobre espiritualmente:
pois reconhece com humildade
que só Deus tem a capacidade
de dar vida agora e eternamente.

Jesus afirma que esta pessoa
pertence ao Reino de Deus, **5.3b-4a**
com todos os outros seus Is 61.2
seguidores que aqui choram:
porque sentidos deploram
os males para tanto sofrimento,
que filhos de Deus neste momento,
passam sob os que exploram.

Jesus diz aos que choram, **5.4b-5**
que eles serão consolados, Sl 126.5s
por Deus mesmo reanimados. Ap 7.17
E os que agem com humildade, 11.29
também experimentam a felicidade,
e receberão de Deus, em promissão,
um lugar sem ódio e dominação,
para viver por toda a eternidade. Sl 37.11

Também é feliz quem tem **5.6s**
fome e sede de fazer o bem, Is 55.1s
sem para isto olhar a quem:
Deus o satisfará completamente.
E quem age misericordiosamente, 9.13
praticando paz, justiça, amor, Tg 2.13
receberá do seu Senhor
a misericórdia eternamente.

Bem diferente são as pessoas 608
que não contam com Deus, **1.4-5a**
que afirmam serem ateus:
Estas são como a palha Jó 21.18
que o vento logo espalha. 35.5
No Dia do Julgamento, 83.13
não terão fundamento: Jr 13.24
sua vida é oca e falha. Is 17.13

Estas pessoas infiéis **1.5b** 609
serão por Deus condenadas,
serão para sempre separadas
dos que obedecem ao Senhor, 34.17
tanto na alegria como na dor:
não terão participação
no Reino da comunhão:
tenho fé, esperança e amor?

Deus dirige e abençoa **1.6** 610
a vida do obediente, ***Mt 5.8-12***
e este segue em frente, Pv 4.18s
com a sua proteção, Jr 21.8
mas fica sem orientação Mt 7.13s
e termina em desgraça e morte,
quem perde o rumo e o norte,
pois não segue a sua instrução.

Quem a vontade de Deus faz
promove o Reino da Paz

E Jesus continua dizendo: **Mt 5.8-10**
Felizes são os limpos de coração, Sl 15
que servem sem segunda intenção.
Felizes são também os pacificadores,
da vontade de Deus os promotores,
e os que sofrem perseguição, Sl 51.12s
quando fazem a boa ação: 1Pe 3.14
do Reino de Deus serão detentores.

Jesus termina a lista **5.11**
das bem-aventuranças
dizendo às lideranças,
que são os seus seguidores:
Por causa dos perseguidores,
vocês serão insultados 1Pe 4.14
e também caluniados, At 5.41
pois são cruéis impostores.

E Jesus diz mais aos discípulos: **5.12**
Fiquem alegres de verdade,
apesar de toda a maldade
que sofrerão além do que se pensa,
pois receberão grande recompensa:
isto não será um pagamento, Lc 17.10
favor ou mesmo merecimento, 20.13s
é graça pura e dádiva imensa.

49 A riqueza e a propriedade não dão a vida de verdade

Todos os povos, ouçam bem! 611
Tanto o rico e convencido, **49.1-4**
como o pobre e enfraquecido:
Eu falo a partir da experiência,
com conhecimento e inteligência.
Eu escuto a divina inspiração,
toco lira, e dou a explicação:
eu vou ouvir com reverência?

Por que eu devo ter medo, **49.5-9**
na minha lida e convívio diário, 612
se sou cercado pelo adversário?
Estes confiam na sua riqueza,
e acham assim ter a certeza
de comprar de Deus a salvação:
o dinheiro jamais é a solução
para fugir da morte com esperteza.

A gente vê com toda evidência: **49.10s**
Até quem tem grande sabedoria, 613
vai ter de morrer um certo dia, Ec 2.16
e também o tolo e sem cultura, Ec 6.2
vai terminar na sua sepultura,
onde permanecerá eternamente,
deixando os bens para outra gente:
com os bens qual é minha postura?

O ser humano sem exceção, 614
até mesmo o mais importante, **49.12**
vai desaparecer num instante,
pois ninguém escapa da morte,
mesmo o animal mais forte. Ec 3.19
Através de luxo e propriedade,
ninguém vai além da sua idade:
eu entrego a Deus a minha sorte?

Observem o que acontece **49.13-14a**
com os que têm autoconfiança 615
e põem toda a sua segurança
na riqueza e na propriedade,
como algo de eterna validade:
Como ovelhas são levadas,
e para a morte condenadas:
somente Deus dá a eternidade.

O Senhor Deus vai tirar **49.15-17**
minha vida do abismo da morte, 616
porque o seu poder é mais forte. Jó 1.21
Não tenham preocupação, Os 13.14
se o rico na sua mansão, ***1Tm 6.6-10***
aumenta os bens cada vez mais.
Quando vier a morte com seus ais,
não levará a menor porção. Lc 12.13ss

Os que ficam se elogiando **49.18s**
pelos bens, mostrando alegria, 617
e são adulados todo o dia,
morrem e são sepultados, Gn 15.15,25.8
e vão até os antepassados, Gn 47.30
onde a falta de claridade 6.5
permanece pela eternidade:
Senhor, perdoa meus pecados.

O ser humano sem exceção, **49.20**
até mesmo o mais importante, 618
vai desaparecer num instante, 1Tm 6.7
pois ninguém escapa da morte,
mesmo o animal mais forte.
Através de luxo e propriedade,
ninguém vai além da sua idade:
Deus é o meu único norte?

Fazer o agradecimento a Deus pelo sustento

Com certeza é grande ganho **1Tm 6.6s**
servir a Deus com devoção
sobriedade e moderação. Sl 49.17
Nada trouxemos no momento Jó 1.21
do nosso terreno nascimento, Ec 5.15
e nada levamos, por consequência,
no fim da nossa humana existência:
faço agora este reconhecimento?

Quando nós temos sustento, **6.8s**
alimento e também vestuário, Fp 4.11s
suficiente para o uso diário, Mt 6.25-34
sejamos a Deus agradecidos. Hb 13.5

Os que querem ficar enriquecidos, Tg 1.10
caem na armadilha da tentação, Mt 13.22
se afundam na ruína e destruição:
por quem somos guarnecidos? Pv 23.4s

A cobiça pelo dinheiro **6.10**
é uma fonte para todo o mal, Ef 5.5
e para muitos isto é fatal:
Na busca ansiosa por dinheiro, 3.3
se desviam da fé por inteiro, 1.19
e passam por muito sofrimento:
fazemos este reconhecimento,
minha parceira, meu parceiro?

73 A prática da bondade tem eterna validade

Na verdade, Deus é bom **73.1-3**
para quem o ama com dedicação. 619
Mas quando fiz a observação 24.4
que os maus e orgulhosos 51.10
sempre saem vitoriosos, 119.9
em Deus quase perdi a confiança, 94.2
porque isto a razão não alcança
e nos deixa então invejosos.

Os maus são fortes e saudáveis, 620
não passam por privações, **73.4-6**
também não têm aflições Jó 21.7-16
como os simples mortais, Hc 1
por isto se acham os tais: Jr 12.1
Agem com orgulho e violência, 17.14
e se colocam em evidência
sobre todos os demais.

Os maus fazem planos perversos, 621
praticam zombaria e exploração
e contra Deus, a difamação. **73.7-14**
Enganam com palavreados 10.11
e ficam cada vez mais abonados.
Minha integridade foi em vão? Ml 3.14
Todos os dias passo por aflição:
os que creem são castigados?

Se tivesse falado como os maus, 622
eu teria traído várias gerações. **73.15-17**
Então aprofundei-me nas reflexões,
mas não entendo este procedimento:
Está além do meu entendimento.
Mas aí entrei no lugar sagrado,
e o que é contrário foi revelado: 92.7
Haverá o fim de todo o atrevimento!

Tu pões os maus em lugares 623
escorregadios e mortais: **73.18-23a**
serão destruídos por atos fatais.
Como um sonho é o malvado
por ti esquecido e ignorado. ***Lc 13.1-5***
Mesmo triste e sem entendimento
faço agora este reconhecimento:
Sou sempre por ti amparado!

Tu, Senhor, me seguras pela mão, 624
me guias como Senhor da história,
e no fim me darás a tua glória. **73.23b-26**
Se faço parte do teu Reinado, Rm 8.35-39
tudo aqui na terra está dispensado. 23.1
Ainda que eu fique enfraquecido, 63.8
por Deus eu sou fortalecido: 49.15
Tudo que preciso por ele me é dado.

Senhor, os que se afastam de ti 625
certamente serão destruídos, **73.27s**
mas junto a ti serão erguidos 1.6
os que contam, em cada situação,
contigo e com a tua proteção.
Tu és minha esperança e felicidade
e de ti recebo a capacidade
de anunciar a tua salvação.

Sem o arrependimento ninguém recebe salvamento

Alguns chegam até Jesus **Lc 13.1**
e fazem o seu comentário
sobre Pilatos, o adversário,
que mandou matar galileus,
quando ofereciam a Deus
sacrifícios de merecimento.
Jesus dá o esclarecimento
para judeus e não judeus:

Será que aqueles galileus **13.2s**
sofreram terrível atentado,
porque eles teriam pecado
mais do que qualquer um?
De jeito e modo nenhum!
Sem sincero arrependimento
do pecado, neste momento,
todos caem na vala comum.

E lembrem dos dezoito, **13.4s**
do bairro de Siloé,
que morreram sem fé,
debaixo da construção.
Será pior esta situação,
dos que moram em Jerusalém?
Se não se arrependem também,
todos morrem sem compaixão.

90 A humana brevidade e a divina eternidade

Senhor, tu tens sido nosso refúgio. 626
Antes dos montes serem formados
e a terra e o mundo serem criados,
apenas tu és Deus eternamente, **90.1-3**
no passado, no futuro, no presente.
Tu dizes aos seres humanos, Ec 1.4
claramente e sem enganos: Gn 2.7,3.19
Vocês serão pó novamente. Ec 3.20

Diante de ti, Senhor, mil anos 627
são como foi o dia anterior, **90.4-5a**
que passou com miséria e dor,
são como uma hora noturna 2Pe 3.8
que passa depressa e soturna.
Tu acabas com a vida humana,
passageira, efêmera, insana,
que finda fatalmente numa urna.

As pessoas são como a erva 628
que brota de manhã e floresce **90.5b-8**
e que de tarde seca e fenece. 102.11
Destruídos por tua indignação, 103.14-16
o teu furor nos deixa na aflição. Jó 14.2
A nossa injustiça é colocada Is 40.6
diante de ti e é examinada: 1Pe 1.24s
O secreto passa por tua revelação.

Os nossos dias são cortados 629
por tua justa e fervente ira, **90.9**
por causa da nossa mentira,
por desperdiçarmos nosso tempo,
grande e profundo é teu lamento. 39.5
Terminamos como um breve gemido:
só com Deus a vida tem sentido,
do tempo faço bom aproveitamento?

Vivemos só por poucos anos, 630
alguns chegam aos setenta, **90.10**
outros alcançam os oitenta, Ec 2.23,11.8
mas só trazem canseira e aflição, Ec 1.3
logo desaparecemos na escuridão:
faço hoje este reconhecimento, ***Ef 5.15s***
que é para logo meu falecimento,
e assim ter um sábio coração? ***Cl 4.4-6***

Deus da eternidade, 631
Senhor da nossa história, **90.11s**
não nos tire da memória,
dá-nos o reconhecimento,
que é por um breve momento
o prazo da nossa existência,
pois só com esta consciência,
temos sabedoria e entendimento.

Olha de novo para nós, Senhor! 632
Até quando vai tua ira e aversão?
Tem por teus servos compaixão.
Dá-nos de manhã a tua bondade,
então teremos a capacidade **90.13-15**
de cantarmos a cada novo dia 30.5
a tua salvação com alegria: 143.8
transforma a tristeza em felicidade.

Que os teus servos vejam 633
as tuas grandes realizações, **90.16s**
e que as futuras gerações
vejam teus atos poderosos, Is 5.12
benevolentes, misericordiosos.
Dá-nos êxito no nosso labor:
para anunciarmos o teu amor
e os teus feitos maravilhosos.

Aproveitar o momento e agir a contento

Que os fieis não vivam **Ef 5.15s**
sem conhecimento,
mas com discernimento
sobre o certo e o errado. Tg 3.13
Os sábios, de bom grado, Gl 1.4
se afastam da maldade, 1Co 7.26-31
e aproveitam a oportunidade Cl 4.5
que Deus lhes tem dado.

Façam orações para que eu faça
com que o segredo de Jesus **Cl 4.4s**
se manifeste bem em clara luz,
como é a minha obrigação.

Sejam sábios em toda ação, Ef 5.15s
com os que ainda não têm fé, 1Ts 4.12
aproveitem o tempo, sem dar ré:
faço bom uso de cada ocasião?

A sua palavra seja sempre **4.6**
com bom gosto, temperada, Mc 9.50
oportuna e bem acertada, 1Pe 3.15s
para responder corretamente Ef 4.29
as perguntas de cada gente:
o tempo é um bem precioso,
não pode ficar inútil, ocioso,
falar a Mensagem é urgente!

91 Solene declaração da divina proteção

Quem mora na segurança **91.1s** 634
do Altíssimo Senhor, 7.17
tem abrigo protetor
e diz com toda certeza:
Tu és a minha fortaleza.
Senhor Deus onipotente,
eu confio em ti somente,
na alegria e na tristeza.

Sim, tu Senhor Deus, 635
és a minha proteção! **91.3-10**
Quem faz esta confissão,
tem no Altíssimo guarida, ***Hb 10.32-37***
pois protegerá a sua vida, ***Ap 3.8,10***
não acontecerá nenhum mal,
desgraça ou violência fatal:
A sua casa estará protegida.

Deus mandará que seus anjos 636
cuidem de ti constantemente, **91.11-14**
eles estarão à tua frente, 103.21, Mt 4.6
e teus pés não serão feridos, Lc 4.10s
esmagarás todos os inimigos. 10.19
Deus salva os que lhe têm amor
e o reconhecem como o Senhor: 9.10
Estes são por Deus protegidos.

Deus responde **91.15s** 637
ao teu chamado,
e estará ao teu lado
na hora da aflição,
para dar libertação. Is 52.10
Dará também reconhecimento,
vida plena em cada momento,
para experimentar a salvação.

Na dor e sofrimento ser fiel a cada momento

Lembrem-se daqueles dias, **Hb 10.32**
de exame e arrependimento,
e durante este acontecimento,
receberam de Deus a sua luz, 6.4
através do Evangelho de Jesus,
e depois sofreram adversidade,
mas vocês venceram a maldade:
o poder de Deus à vitória conduz!

Alguns foram insultados **10.33-34a**
e maltratados publicamente,
e estavam prontos igualmente 1Co 4.9
a tomar parte no sofrimento
dos que tiveram igual tratamento.
Vocês sofreram com o prisioneiro,
e quando perderam todo dinheiro,
tiveram então este procedimento:

Vocês suportaram tudo isto **10.34b-35**
com alegria e contentamento, Mt 6.20
pois vocês tinham conhecimento
que receberam uma propriedade
que tem muito melhor qualidade.
Não percam a fé e a motivação, 13.22
pois traz a grande gratificação Mt 19.21
que dura pela eternidade.

Para fazer a vontade de Deus **10.36s**
vocês precisam ter paciência, Lc 21.19
perseverança, persistência, Tg 5.7
e assim receber a promissão,
como diz a divina revelação:
“Um pouco mais de tempo, Is 26.20
um breve e curto momento,
e chegará a nossa salvação. Hc 2.3s

Eu conheço as suas ações, **Ap 3.8**
apesar da sua força pequena,
fazem o que vale a pena,
seguem o meu ensinamento,
e são fieis em todo o momento.
Para vocês a porta está aberta,
esta é a minha vontade certa,
e ninguém fará impedimento.

Porque vocês têm obedecido **3.10**
a minha palavra e mandamento,
e suportam todo o sofrimento
com paciência e perseverança,
fiquem firmes com esperança,
eu os protegerei na aflição, Mc 13.14-27
que porá à prova toda a nação:
só em Cristo ponho a confiança?

127 Deus dá o sustento sem o nosso merecimento

Se o Senhor nosso Deus 638
não edificar a construção, **127.1**
em vão será toda a ação. ***Mt 7.24-27***
Se Deus não proteger a cidade,
não adianta nada a atividade
dos guardas a todo o instante:
só quem em Deus é confiante,
recebe proteção de verdade.

Dependemos totalmente de Deus, **127.2**
mesmo levantando de madrugada, 639
e fazendo bem a tarefa prolongada,
pois é Deus quem dá o sustento,
por amor, sem nosso merecimento.
Deus faz tudo o que é necessário
durante o nosso sono diário: ***Mt 6.31-34***
eu faço este reconhecimento? ***Mc 4.26-29***

Veja só! Deus dá de presente, **127.3-5**
a quem anda em seus trilhos, 640
vida e futuro através de filhos, Gn 30.2
que são dádivas da sua bênção, Gn 33.5
dando ajuda, amparo, proteção. 37.26
São como flechas do soldado, Rt 4.1s
apoio para não ser derrotado, Jó 29.7-17
se sofrer injusta condenação.

Jesus é o fundamento para o correto procedimento

Quem pratica o ensino de Jesus,
constrói sobre o firme fundamento,
e não será enchente ou vento Is 28.17
que abalará esta construção, *Lc 6.46-49*
pois terá a divina proteção. **Mt 7.24-27**
Mas quem não vive o ensinamento
de Deus, cairá a qualquer momento,
passará por completa destruição.

Não fiquem preocupados, **Mt 6.31s**
perguntando pelo que é material,
pois tudo o que é essencial,
quem dá é Deus, o Senhor:
quem não conta com o seu amor,
fica à toa sempre procurando,
e acaba fatalmente se frustrando:
o bem material é como o vapor.

Seja o Reinado de Deus **6.33s**
ponto de partida e referência
para toda a sua existência,
conforme a divina vontade,
pois o Deus Pai de bondade,
dá tudo o que é necessário
para o seu sustento diário,
em meio a toda dificuldade.

Jesus faz esta comparação: **Mc 4.26s**
O novo Reino do Criador
é como um trabalhador
que põe a semente no chão,
e independente da sua ação,
ela germina, brota e cresce,
sem saber como isto acontece:
é sem a minha participação.

Jesus faz esta revelação: **4.28s**
O Reino depende totalmente
de Deus e não da gente.
Para acontecer esta realidade,
além da nossa capacidade,
é Deus que dá o crescimento. Ap 14.15
Ele marca também o momento Jl 3.13
do juízo da minha atividade.

128 Quem a Deus é reverente ganhará o suficiente

Feliz quem teme a Deus, **128.1-3a** 641
quem o honra e respeita de verdade,
vivendo de acordo com sua vontade,
pois ele ganhará então o suficiente
para viver com alegria e contente,
e tudo vai transcorrer muito bem, 1.1
e em casa a sua mulher também,
será companheira fiel e eficiente.

E seus filhos, em volta da mesa, 642
como oliveiras que dão azeite, **128.3b-6**
serão a sua alegria e deleite. ***Ef 1.18-21a***
Quem teme a Deus até o fim,
será abençoado por ele, sim! ***1Pe 1.3-5***
Deus abençoe a tua existência,
e possas ver tua descendência.
E que Israel tenha paz, enfim.

Deus dá a sua bênção, presença, força, proteção

Eu peço que Deus abra **Ef 1.18**
a mente de vocês igualmente,
para que vejam claramente
o alvo por Deus preparado, Rm 5.2
a quem ele tem chamado,
e as bênçãos, a sua riqueza,
que Deus com toda a certeza,
prometeu ao seu povo amado.

Como é grande e imenso **1.19-20a**
o poder e a força de Deus, Cl 2.12
que age em nós que somos seus,
pois colocamos nele a nossa fé.
Este poder foi capaz até
de ressuscitar Jesus Cristo:
confio neste poder e resisto,
ou então desisto e dou ré?

Com este poder Deus fez **1.20b-21a**
com que Cristo, o Filho perfeito,
se sentasse ao seu lado direito, Sl 110.1
no mundo eterno celestial, Rm 8.34
para Cristo reinar, afinal, 1Pe 3.22
sobre toda a autoridade, Fp 2.9
força, governo, potestade: Cl 2.10
sirvo neste Reino espiritual?

Louvado seja o Deus e Pai **1Pe 1.3**
do nosso Senhor Jesus Cristo, 2Co 1.3
que em nosso favor fez isto, Ef 2.4-6
por sua grande clemência: Jo 3.3-8
Nos deu uma nova existência, Tt 3.5
através de Cristo e sua ressurreição,
e uma viva esperança no coração:
eu mostro esta vida na convivência?

O que o Deus Pai quer nos dar, **1.4s**
o motivo da nossa viva esperança, 1.13
é a sua valiosa e eterna herança, Cl 1.5
no Céu por Deus a nós reservada. 3.9
A salvação por Deus preparada, 3.15
ganhamos pela fé que dá vigor, Jo 10.28
protegidos pelo poder do Senhor, 4.5,7
até o fim, quando ela será revelada.

133 A bênção do Senhor
dá alento, paz, vigor

Como é bom e benéfico **133.1-3** 643
quando a divina comunidade
experimenta a fraternidade! Gn 13.8
A bênção de Deus é abundante, ***1Co 16***
pois dá vida plena e constante, ***2Co 13***
que para sempre permanece: ***Gl 6***
aceito o que Deus oferece ***Ef 6,2Ts 3***
e sigo o seu caminho confiante?

A bênção do Senhor Jesus
é vida, força e luz

Recebam a bênção de Deus:
A graça do Senhor Jesus, **1Co 16.23s**
a revelação da divina luz,
esteja com vocês presente.
E o meu amor, igualmente,
esteja com toda a comunidade,
pois estamos em unidade 1.1s
com Cristo Jesus somente!

A graça do Senhor Jesus, **2Co 13.13**
o nosso único Salvador, 1Co 12.4-6
o amor de Deus, o Criador, 1Pe 1.2
eterno, justo, clemente, Mt 28.19
e o poder do Deus presente,
o Espírito que dá santidade,
esteja com toda a comunidade,
hoje, amanhã e eternamente!

Eu desejo que a graça **Gl 6.18**
de Jesus Cristo, nosso Senhor,
esteja sempre também ao dispor
de todos vocês igualmente!

Amém! Que isto certamente
seja também nossa realidade,
pela fé na divina verdade,
para vivermos eternamente.

Deus Pai e o Senhor Jesus Cristo
deem a vocês na congregação, **Ef 6.23s**
paz e amor, com fé e convicção!
E que a graça do Deus Criador,
seja com todos os que têm amor
ao nosso Senhor Cristo Jesus,
com este seu amor que produz
vida eterna no Reino de esplendor!

Saudações de Paulo. **2Ts 3.17s**
Isto eu escrevo pessoalmente, 1Co 16.21
com a própria mão, diretamente,
pois é a forma e a modalidade Gl 6.11
para identificar a autenticidade. Cl 4.18
Que o nosso Senhor Jesus Cristo
mantenha todos vocês firme nisto:
Na graça, que é a sua bondade!

Os Salmos na vida e missão de Jesus 6

***O Messias Jesus vem em nome de Deus:* 1650, óleo, Nova York**

Salmo 118.25-26a: Salva-nos, Senhor, salva-nos! Dá-nos êxito e felicidade, ó Deus! Que Deus abençoe aquele que vem em nome de Deus, o Senhor!

Mateus 21.8s: Quando Jesus entra em Jerusalém montado num jumento, alguns estendiam as suas capas no chão, e outros espalhavam no chão ramos que tinham cortado das árvores. Tanto os que iam na frente como os que vinham atrás começaram a gritar: - Louvado seja o Filho de Davi! Que Deus abençoe aquele que vem em nome do Senhor! Louvado seja Deus nas alturas do céu!

Mensagem de Martin Luther

Nada agrada mais a Deus do que a sua glória (honra) e louvor serem colocadas antes e acima de todas as coisas, e a sua palavra ser ensinada de maneira pura (correta) e ser considerada preciosa e de valor.

É muito melhor permanecer no temor e honra a Deus, seja qual for a situação, do que ficar se atormentando com medo dos acontecimentos futuros.

Este é o primeiro louvor dos cristãos: glorificar a Deus e agradecer por todas as suas obras, e enaltecer a Deus como o único Criador e Mestre na terra e no céu.

A fé honra a Deus. E honrar a Deus significa crer nele, considerá-lo como verdadeiro, sábio, justo, misericordioso, onipotente, em resumo, reconhece-lo com o autor e distribuidor de todo o bem.

Ninguém pode louvar a Deus, se antes não amar a Deus.

Senhor, tu me deste a tua palavra e me recebeste no teu povo, os que te conhecem, louvam e glorificam. Queiras dar-me a graça de eu poder permanecer na tua palavra. Permita que ela seja tão clara e compreensível em meu coração que muitos possam receber alento e alegria por meio dela.

7 Salmos alfabéticos

Os Salmos *alfabéticos*
recebem esta designação
pois o começo de cada porção
obedece a sequência dos sinais,
que são as letras originais
da língua em que é anunciado:
este modo exige muito cuidado,
aprender nunca é demais!

Nos **Salmos alfabéticos**,
cada letra tem evidência,
pois aparece na sequência:
cada versículo ou porção,
obedece a continuação
do alfabeto na sua linguagem.
A seguir uma amostragem,
para dar a demonstração.

Exemplo:
Aleluia, louvarei a Deus! **111.1**
Baterei palmas ao Senhor
e o louvarei com ardor.
Com todo o meu coração,
na reunião da congregação,
com os que lhe dão obediência,
com alegria, júbilo, reverência,
seja esta a nossa louvação!

O **Salmo 119** tem 22 partes,
e cada uma, de forma poética,
segue a ordem alfabética
do hebraico, a língua original.
Todo este arranjo especial
das 22 estrofes ou porções,
são diferentes variações
deste ensino fundamental:

Deus se revela pela **palavra**,
dando os seus **Mandamentos**,
acompanhados de **regulamentos**
que servem de guia e **orientação**,
e os divinos atos dão **confirmação**.
Aí surge a **Lei**, o conjunto perfeito,
que exige a **prática do direito**:
o fiel vive desta divina **promissão**.

Cada parte ou estrofe
tem 8 versículos ou versos,
e estes, de modos diversos,
tratam da mesma mensagem,
com a variação de linguagem.
A palavra de Deus e sua ação,
registradas na longa tradição,
dá ao fiel alegria e coragem.

O salmista declara que ama 48,76,88,
toda a Lei de Deus, o Senhor, 97,113,119,
porque Deus, pelo seu amor 127,132,159,
dá a sua Lei para toda gente: 88,124
Jesus resume perfeitamente
a Lei, no seu ensinamento, Dt 6.5,Lv 19.18
com o "duplo Mandamento", Mc 12.28-31
para então viver eternamente. Lc 10.25-28

Salmos alfabéticos: 9,10,25,34,37,111,112,119,145

Quadro da capa: ***Tito estudando:* 1655?, óleo em tela, Roterdam**
Rembrandt pintou vários quadros deste seu único filho. Esta cena registra o momento em que ele está meditando durante os estudos. A elaboração dos Salmos escritos em ordem alfabética certamente exigiu estudo e concentração. Quem lê os Salmos com fé, também precisa ter muita atenção e cuidado para entender a sua mensagem.
Quadro ao lado: ***Mulher lendo a Bíblia:* 1631, Holanda**
Rembrandt trabalhou com maestria o contraste entre claro e escuro. Aqui vemos que a mulher está num ambiente escuro, e que a luz está na Bíblia! O salmista diz: - A tua palavra, Senhor, é lâmpada para guiar os meus passos, é luz para o meu caminho (Sl 119.105).

9 O correto julgamento de todo o procedimento

Ao Senhor Deus eu louvarei 644
com todo o meu coração. **9.1s**
Bendirei toda a tua ação 44.1
maravilhosa e surpreendente. 26.7
Por causa de ti ficarei contente,
e para honrar-te cantarei louvor,
tu que és o Altíssimo Senhor: 7.17
também faço isto atualmente?

Como Juiz tu apareces, Senhor, 645
tu que és justo, correto, forte, **9.3-5**
aí os inimigos caem na morte, ***Mt 5.43-48***
pois tu me julgas com equidade.
Destruíste os que fazem maldade,
serão por ti com justiça julgados,
e então esquecidos e eliminados:
Senhor, tem de mim piedade!

E os lugares dos inimigos 646
estão totalmente destruídos, **9.6-8**
e eles estão esquecidos. 34.16
Fazendo justiça corretamente,
o Senhor reina eternamente.
O governo de Deus é perfeito, 96.13
ele julga o mundo pelo direito:
isto é exemplo atualmente?

Guarda fiel é o Senhor Deus, **9.9s**
que dá abrigo, cuidado, proteção, 647
aos que sofrem perseguição, 10.2,34.2
e os que disto têm conhecimento,
confiam nele a todo o momento. 36.10
Senhor, tu não deixas abandonado,
quem a ti com fé tem procurado: 91.14
pratico este divino procedimento?

Hosana, louvado seja Deus, 648
que governa em Jerusalém! **9.11s**
Insistam em falar também
aos povos das suas ações,
pois os que sofrem aflições,
por Deus serão lembrados,
ele castigará os culpados 2Cr 24.22
que fizeram transgressões. Gn 9.5s

Senhor, tem compaixão de mim! 649
Judiado e machucado, **9.13s**
sou perseguido e odiado.
Livra-me agora da sepultura,
para falar com desenvoltura
diante do povo de Jerusalém,
da tua glória e de todo o bem 22.22
que fizeste para mim também!

Muitos povos abriram cova, 650
e nela foram enterrados, **9.15-17**
e foram também apanhados Ec 10.8
na própria rede estendida. 7.15s,35.7s
Na ação de Deus é conhecida
os seus retos julgamentos.
Os de maus procedimentos
sofrerão eternos tormentos.

Para sempre serão lembrados 651
os pobres que têm confiança, **9.18s**
e não perderão a esperança, Êx 22.21-24
os necessitados e carentes. Pv 23.10s
Rei meu, impeça os prepotentes,
que acham ter superioridade, Dt 24.18s
de desafiarem a tua autoridade! Nm 10.35
Só tu julgas os povos irreverentes.

Tu Senhor, deves dar aos povos 652
um claro ensinamento e lição, **9.20**
esta firme e direta orientação:
Que não se considerem os tais,
superiores, invencíveis, maiorais.
Vem, para que façam arrependimento
e também o sincero reconhecimento
que são simples criaturas mortais.

No mandamento do Senhor vale a lei do amor

A lei antiga também diz: **Mt 5.43-45**
“Ame os seus amigos Lv 19.18
e odeie os seus inimigos.”
Mas eu a vocês digo: Lc 6.27-36
Amem e orem pelo inimigo,
assim vocês são filhos do Pai.
O sol brilha e a chuva cai,
a todos Deus dá vida e abrigo.
Se vocês amam só aqueles **5.46-48**
que praticam a vocês o amor,
isto é apenas troca de favor.
Amem com espontaneidade,
porque esta é a vontade
de Deus que é a perfeição:
não ajam com discriminação,
vivam com retidão e integridade.

10 O pedido em oração para a justa correção

À distância parece estar **10.1s** 653
o Senhor Deus na escuridão, 22.1
escondido em tempos de aflição. 74.1
Brutos e maus são convencidos 94.2
e perseguem os enfraquecidos.
Eles não andam nas tuas trilhas.
Cairão nas próprias armadilhas:
tu não deixas os fracos esquecidos.

Desprezam a Deus, o Senhor, 654
estes infames exploradores, **10.3-5**
agindo em seus próprios favores.
Dizem com orgulho e arrogância:
"Deus não tem importância". 14.1
E seguem no seu planejamento,
aumentando o enriquecimento:
sofrerão no divino julgamento. Am 6.3

"**F**racassarei jamais", ele pensa, **10.6-8**
"nunca passarei por dificuldades." 655
Da sua boca só saem maldades,
mentiras e também ameaças,
ele fala apenas de desgraças.
Guarnecido, ele age de repente,
e mata uma pessoa inocente:
Senhor, o que é certo que faças?

Habilmente no seu esconderijo, **10.9-11**
se prepara e age como um leão, 656
e ataca quem não tem proteção.
Na armadilha são apanhados 17.12
os pobres e os desamparados,
pois assim pensa o opressor: Is 29.15
"**I**sto Deus não vê e não dá valor":
os maus estão enganados! Jó 22.13s

Já agora, Senhor, entra em ação! 657
Que não sejam esquecidos **10.12-14a**
os pobres e os perseguidos! Nm 10.35
O mau acha que o Senhor Deus
não cuida de cada um dos seus.
Lá do Céu tu vês, com certeza,
todo o sofrimento e a tristeza, ***Rm 1.18ss***
e ajuda contra toda correnteza!

Miseráveis, fracos, órfãos, **10.14b-15**
contam com a tua clemência, 658
pois tu lhes dás assistência. 9.18,68.6
Não permita que a maldade, 146.7-9
de quem age sem piedade,
tenha o seu prosseguimento:
que façam o arrependimento,
e deixem toda a atrocidade.

O Senhor é Rei para sempre. **10.16-18**
Pecadores sairão da sua terra, 659
com seu juízo que nunca erra. 93.1
Querido Deus, tu ouves os clamores
dos oprimidos com suas dores. Êx 22.22
Tu julgarás os seres mortais, Is 29.20
e a injustiça não existirá mais: 103.6
só tu és o Senhor dos senhores!

Deus age contra a maldade e a culpa da humanidade

Do Céu Deus revela **Rm 1.18**
a sua ira e indignação
contra toda a transgressão
e contra toda a maldade
de toda a humanidade,
que por seu mau procedimento
traz aos outros o impedimento
de conhecerem a divina verdade.

Deus castiga as pessoas, **1.19s**
pois o que se pode conhecer
pela nossa razão e saber, At 14.15-17
Deus deixa claro e acessível.
A sua qualidade invisível, Hb 11.3
Deus revela na criação: Sl 19.1-6,104
diante do seu poder e ação,
qual é hoje a minha opção?

A humanidade sabe **1.21a**
quem Deus na verdade é,
mas porque ela não tem fé,
não dá a glória e o reconhecimento
que Deus tem por merecimento,
e por não ser obediente,
ela quer ser independente,
e não dá a Deus o agradecimento.

25 Bom e justo é o Senhor que perdoa o pecador

A ti, Senhor, dirijo minha oração: 660
Que eu não seja envergonhado, **25.1-3**
confio em ti e não serei derrotado.
Mas os infiéis e os traidores,
os que são os teus opositores,
jamais alcançarão a vitória:
Bondoso Deus, na tua história
os fieis recebem alento nas dores.

Caminho reto, mostra-me Senhor, 661
para que eu o conheça bem, **25.4-6**
ensina-me a viver também ***Pv 3.5-7,11***
de acordo com a tua verdade. 17.5
Deposito em ti minha fidelidade, 86.11
pois tu és o meu Salvador, 139.24
lembra da tua bondade e amor 23.6
que existe desde a eternidade. 5.7

Esquece os pecados e erros 662
que fiz na minha mocidade, **25.7s**
tu tens toda a capacidade,
pois és Deus misericordioso,
verdadeiramente bondoso.
Fiel, justo e bom é o Senhor,
por isto ele mostra ao pecador 1.1
o caminho reto e virtuoso.

Guia, Senhor, quem reconhece 663
que perdeu o seu direito, **25.9s**
e mostra o caminho perfeito, 37.11
conforme a tua vontade!
Honra e respeito de verdade,
dão os que seguem a tua aliança,
e as tuas Leis com confiança.
Deus mantém sempre a fidelidade.

Isto peço, Senhor, para tua glória, 664
perdoa as minhas transgressões, **25.11s**
que são muitas, são milhões. Êx 34.6s
Jovens que levam Deus a sério,
a todos os fieis não há mistério,
aprenderão o caminho certo, 32.8
que estará sempre aberto:
este é também o meu critério?

Louvem todos estes a Deus, 665
pois recebem a sua salvação, **25.13s**
e os seus filhos, por doação,
receberão a Terra Prometida. 37.3
Mantenham este ponto de partida,
para conhecer a tua aliança:
por em Deus a sua confiança,
pois ele dá proteção e guarida.

No olhar constante a Deus, 666
recebo dele a proteção, **25.15-18**
peço que livres o meu coração 123.1s
de todas aflições e ansiedades,
e tira-me das dificuldades. 32.1
Olha minhas dores e sofrimentos,
muitos são os meus tormentos,
perdoa as minhas iniquidades. 51.1-17

Por todos os lados inimigos, 667
ameaçam com muita maldade, **25.19s**
cuida de mim, tem piedade,
dá-me, Senhor, tua salvação
e liberta-me da destruição.
Renovo em ti a confiança,
pois só tu me dás segurança:
esta é a minha convicção?

Senhor Deus, eu te peço: 668
Que a honra e a honestidade, **25.21s**
também a justiça e a lealdade,
estejam na minha existência,
pois conto com tua assistência. 130.8
Um último pedido eu faço também:
Vem, salva e cuida do teu povo bem,
de toda dificuldade e carência!

Com Deus na consciência, guiados com eficiência

Confie no Senhor Deus **Pv 3.5s**
com todo o teu coração, 16.20,22.19
e não caia nunca na ilusão 28.25,29.25
da tua própria inteligência. Sl 37.5
Tenha Deus na consciência
em toda a tua atividade,
pois Deus, na sua bondade,
lhe guiará com eficiência.

Não pense que tu és sábio, **3.7**
tema a Deus, o teu Senhor, Is 5.21
com respeito, honra, amor, Rm 12.16
e fique sempre afastado 1.7
do que é injusto e errado.
Aceite sempre com paciência **3.11**
a divina e justa advertência, Jó 5.17-19
pois tu és por Deus amado!

34 A libertação
pela divina ação

A Deus agradeço todos os dias **34.1-4**
e canto sempre hinos de louvação, 669
os perseguidos ouvem esta canção
com muita alegria e felicidade. 119.85s
Bendigamos sua grandiosidade, 12.5
e honremos juntos ao Senhor! 9.9
Clamei a sua ajuda e favor 10.2
e ele me livrou da ansiedade. 18.17

Deus deve ser procurado 670
quando se está ameaçado, **34.5s**
para nunca ficar desapontado.
Eu, um pobre sofredor,
gritei a Deus a minha dor.
Fui então por ele escutado,
e da miséria libertado:
faço também o meu clamor?

Guardado e liberto está, 671
pelo Anjo do Senhor, 35.5s **34.7s**
quem honra Deus com temor. Gn 32.2s
Hoje faça a experiência, Êx 23.20-23
como é grande a clemência Hb 6.5
de Deus e a sua bondade: 1Pe 2.3
quem busca nele seguridade,
é feliz, por consequência.

Identificados com Deus, 672
vamos honrar o Senhor, **34.9s**
com respeito e com amor,
pois quem é obediente,
não se torna carente.
Mesmo os que têm poder,
podem de fome padecer, Lc 1.53
com Deus temos o suficiente. 23.1

Jovens, venham e ouçam 673
este meu ensinamento: **34.11-14**
O correto procedimento ***Tg 1.19-21,26s***
é temer a Deus com seriedade.
Querem viver na felicidade? 1Pe 3.10-12
Livrem-se da mentira e do mal,
busquem a paz com força total,
e então viverão de verdade. Rm 12.18

Meu Deus cuida dos honestos 674
e os liberta das aflições, **34.15-18**
mas quem faz más ações, 7.9,32.11
ele é contra totalmente: 34.17,34.19,14.5
Não será lembrado eternamente.
O Senhor está perto dos desanimados,
dos aflitos e dos desesperados, 109.15
e os ajuda completamente. Jó 18.17

Pessoas honestas e fieis **34.19-21a**
passam por muito sofrimento, 675
e Deus lhes dá o salvamento. 2Tm 3.12
Quem conta com Deus ao lado, 2Co 1.5
nenhum osso será quebrado. Jo 19.36
Quem faz injustiça e maldade, 37.39
sofre a morte, esta é a verdade: 51.8
eu aceito este aprendizado?

Resta ensinar ainda isto: **34.21b-22**
Quem odeia de Deus um amigo, 676
não escapará jamais do castigo.
Salvação recebem os servidores
que buscam proteção nas dores
em Deus onde não há decepção:
quem pratica esta orientação
está sempre entre os vencedores.

Coloquem em ação
a mensagem da salvação

Lembrem disto, meus irmãos:
Cada um esteja preparado **Tg 1.19-21**
para ouvir com todo cuidado, Pv 13.3
e antes de falar, esteja atento, Ec 5.1s
a ira seja só por um momento. Ef 4.26
Evitem toda imoralidade Rm 13.12
e aceitem com humildade 1Pe 2.1
a mensagem de salvamento. Cl 3.8-10

Alguém pensa que é religioso? **1.26s**
Quem sua língua não controla, 3.1-12
sua religião é vã e só enrola. Sl 141.3
A pura e verdadeira religião Rm 12.1s
é ajudar quem sofre na aflição, Êx 22.22
o órfão, a viúva, o carente, 1Pe 3.10-12
e deixar o que é indecente: At 6.1
eu pratico hoje esta lição?

37 Entrega a tua vida
a Deus que dá guarida

Aborreça-te jamais com quem 677
não conta com Deus, o Senhor, **37.1s**
e da sua vontade é transgressor,
e também não seja invejoso Pv 23.17
com quem é infiel e maldoso. Pv 24.19s
Vão sumir imediatamente, 90.5s
como a erva no sol ardente: 1Pe 1.24
todos terão um fim calamitoso.

Bondade seja teu lema de vida 678
na firme confiança em Deus, **37.3s**
então estarás junto com os teus
na terra de Deus com segurança,
e permaneça fiel na confiança.
Deus dá alegria e felicidade
a quem faz a sua vontade:
o que eu faço na atualidade?

Confia no Senhor Deus 679
durante toda a tua vida, **37.5s**
confia, e terás guarida 55.22
em toda a necessidade. Pv 16.3
Então a tua honestidade 97.11,Mq 7.9
será clara como a luz: 112.4
quando sua justiça nos conduz,
brilhamos com intensidade.

Desista do rancor e da inveja 680
se alguém é bem sucedido **37.7**
por um mal cometido, 10.5
ou com jeitinho e manobra
realiza uma grande obra.
Fique quieto, tenha paciência,
pois Deus age com eficiência:
da maldade nada sobra.

E não te deixes dominar 681
pela raiva ou pela ira, **37.8s**
pois isto somente tira ***Ef 4.23-28***
da pessoa a estabilidade,
e poderá praticar a maldade,
sofrendo também destruição.
Viverá na Terra da Promissão,
quem a Deus tem fidelidade.

Falta somente pouco tempo, 682
aí os maus desaparecerão, **37.10s**
e os humildes viverão Jó 5.11-13,Is 57.15
na Terra de Deus em segurança,
terão alegria, fartura, abastança,
e vão experimentar a paz: Mt 5.5
isto o Senhor mesmo faz,
e esta é a minha esperança?

Grandes planos o malfeitor faz, 683
ações crueis contra a gente **37.12s**
que a Deus é obediente.
Diante disto o ato de Deus
é rir destes maus e ateus, 59.8
pois sabe que está perto Jó 18.20
o dia do juízo justo e certo:
quais são os atos meus?

Se tiver raiva, cuidado
para não cometer pecado

Deixem que o Espírito atue, **Ef 4.23s**
agindo fundo no seu coração, Cl 3.10
para uma total renovação. Rm 12.2
Vistam-se com a nova natureza, Gn 1.26s
criada conforme Deus, com certeza,
para uma vida nova e verdadeira,
correta e com dedicação inteira:
Senhor, conceda-me firmeza!

Portanto, deixem de mentir, **4.25s**
e falem sempre a verdade Cl 3.9
com o irmão na comunidade, Zc 8.16
pois somos do corpo de Cristo. *Rm 12.5*
E deixo bem claro também isto: Sl 4.4
Se tiver raiva, tenha cuidado Tg 1.19s
para você não cometer pecado:
da ira até o fim do dia desisto?

Não deem ao Diabo **4.27s**
oportunidade e ocasião Tg 4.7
para levar vocês à tentação.
Quem roubava, deixe isso, Êx 20.15
e comece a fazer um serviço, 1Ts 4.11
a fim de viver honestamente, *At 20.35*
e ajudar também o carente: *2Ts 3.10-12*
assumo este compromisso?

Habilmente os maus usam 684
o arco, a flecha e a espada, **37.14**
porque esta gente malvada
quer matar com crueldade
os que sofrem necessidade,
os pobres e os carentes,
os frágeis e os indigentes
que vivem com honestidade.

Inevitável é a morte dos maus 685
pelas suas próprias espadas, **37.15-17**
e suas flechas serão quebradas.
É melhor o fiel viver na carência,
do que o rico infiel na opulência, Pv 15.16
pois todo o poder da maldade ***Mt 6.19-21***
findará na desgraça e fatalidade,
e aos fieis Deus dá resistência. ***Tg 5.1-4a***

Já hoje Deus cuida 686
de quem é fiel e temente, **37.18s**
e lhe dará de presente
o necessário e suficiente,
o que vale eternamente,
e no tempo mau e carente, Pv 10.3
será sempre sobrevivente,
terá comida na sua frente.

Logo mais os que agem 687
com injustiça e maldade, **37.20**
morrerão sem piedade.
Os inimigos do Senhor
terminarão como a flor,
sumirão como a fumaça: 68.2
a pessoa má logo passa,
estou agindo com amor?

Malvado pede emprestado, 688
porém não faz a devolução, **37.21s**
o fiel a Deus tem compaixão,
e este dá com generosidade. Hb11.13-16
Para quem vive em humildade,
Deus dá sua bem-aventurança, Mt 5.5
e viverá na terra com segurança,
mas amaldiçoa quem faz maldade.

No rumo certo Deus guia 689
a pessoa que nele tem fé, **37.23s**
e Deus a põe de novo de pé,
pois a levanta com sua mão,
quando tropeça e cai no chão:
o Senhor tira da adversidade 145.14
quem vive com honestidade. Pv 24.16
Conto com a divina proteção?

Olho para o passado e digo 690
que nunca vi quem faz o bem, **37.25s**
deixado por Deus, no desdém,
ou os filhos, sua gente querida,
mendigando então por comida.
Ele sempre doa e faz auxílios, 127.3
e igualmente os seus filhos 144.12
seguem muito bem na vida.

Onde está a tua porção
está o teu coração

Jesus ensina esta verdade: **Mt 6.19-21**
Não juntem riquezas materiais, Tg 5.2s
e sim os tesouros espirituais. Lc 12.33s
O que é do mundo será destruído,
o que é do Céu será mantido.
Pois onde estiver a tua porção,
aí estará também teu coração:
o que é de Deus está garantido.

Agora, ricos, escutem! **Tg 5.1-2a**
Chorem e gritem pela desgraça,
que os amarra e os embaraça,
e que vai lhes trazer sofrimento,
por causa do divino julgamento.
Os bens da sua riqueza Lc 6.24s
estão podres, com certeza:
eu faço este reconhecimento?

E as suas roupas finas, **5.2b-3a**
chorem por estas desgraças,
estão comidas pelas traças. Mt 6.19
E a sua prata e o seu ouro,
testemunhas do mau agouro,
de ferrugem está todo coberto,
e comerá seus corpos, por certo,
como um fogo duradouro.

Nestes últimos tempos, **5.3b-4a**
vocês têm amontoado riqueza, Is 5.8-10
e não têm pago, com vileza, Jr 5.26-30
os salários dos servidores Lv 19.13
que sofrem com muitas dores Dt 24.14s
nas suas grandes plantações. Jr 22.13
Escutem as suas reclamações!:
eu escuto hoje os clamores?

Pare com o mal e faça o bem, 691
e Deus lhe dará guarida, **37.27-29**
sempre na Terra Prometida,
pois o Senhor ama a retidão, 25.13
e ele não deixará na solidão Is 60.21
todos seus fieis servidores,
mas os crueis malfeitores
vão sofrer com a destruição.

Quem é justo e honesto fala 692
com prudência e sabedoria, **37.30s**
está afinado e em sintonia
com o divino Mandamento, 40.8
dele tem claro conhecimento, 119.11
guarda esta Lei no coração, Dt 6.6
dela jamais faz separação, Is 51.7
e a pratica em todo momento.

Repara o mau e espia o justo 693
para planejar a sua morte, **37.32s**
mas Deus é mais forte
e não deixa abandonado
quem a ele é dedicado,
e no dia do julgamento,
terá este procedimento:
o mau será condenado.

Só no Senhor Deus 694
coloque sua esperança, **37.34**
e siga com confiança
o trilho do seu Mandamento,
pois ele dá o fortalecimento,
e você terá então a terra,
e verá que Deus não erra:
Levará o mau ao falecimento.

Transgressor, eu vi um 695
que era muito poderoso, **37.35s**
como um cedro majestoso,
e quando passei novamente,
havia sumido, simplesmente:
eu aprendo hoje esta lição, 1Sm 25.2-38
triunfo e glória com ostentação Jó 20.6-9
é somente ilusão aparente? Ez 31.2-14

Use retidão e honestidade 696
em tudo o que você faz, **37.37s**
e experimentará a paz. Gn 39.7-9
Os que praticam maldade, 34.14
passarão pela fatalidade
de sofrer total destruição,
e por fim desaparecerão:
como sou na atualidade?

Vem Deus e salva do perigo 697
os que mantém a fidelidade, **37. 39s**
e os protege da calamidade 34.20
em tempos de perseguição! ***Lc 18.2-7a***
Os que pedem a sua proteção,
serão salvos de toda maldade:
mas não ficarão na impunidade,
os que cometem a má ação.

Deus julga com correção
os que sofrem exploração

Jesus conta que havia um juiz **Lc 18.2s**
que a Deus não dava atenção,
e não respeitava a população,
e uma viúva sem assistência, Êx 22.21-23
que o procurava com insistência
para pedir por justiça e direito, Dt 10.18
pois havia sofrido um malfeito: Dt 27.19
mas o juiz não dava audiência.

Depois de muito tempo, **18.4s**
o juiz pensou finalmente:
Eu não sou a Deus temente,
mas para evitar aborrecimento,
com esta que a todo momento
continua me dando amolação,
aplicarei o direito à sua ação,
para terminar o julgamento.

E o Senhor Jesus segue, **18.6**
e dá agora a sua lição:
Prestem todos atenção
nas palavras do juiz infiel:
ele fez uso do seu papel
com segunda intenção,
para evitar a chateação,
e não para punir o cruel.

Será, então, que Deus, **18.7a**
o justo e correto Senhor,
não fará o direito em favor
do seu povo querido e amado,
que é duramente explorado
e que grita o seu lamento
sempre, em todo o momento?:
qual é afinal o meu lado?

111 Louvor ao Senhor do acontecimento que dá liberdade e sustento

Aleluia, louvarei a Deus! 698
Baterei palmas ao Senhor **111.1**
e o louvarei com ardor.
Com todo o meu coração,
na reunião da congregação, 34.15
com os que lhe dão obediência:
com alegria, júbilo, reverência,
seja também a nossa louvação!

Deus, o Senhor, faz 699
coisas muito maravilhosas, **111.2-4**
extraordinárias e grandiosas!
E para toda a eternidade
é também a sua fidelidade. Êx 12.1-28
Isto é motivo de alegria Êx 23.14
a ser lembrado todo o dia: Êx 34.18
experimento esta felicidade?

Famintos recebem alimento, **111.5s**
pois temem a Deus de verdade. 700
Grandiosa é a sua bondade, ***Mt 6.24***
nunca esquece a sua aliança, ***Mt 6.31-34***
pomos nele a nossa confiança. Êx 16
Herança de outras nações, 136.25
Israel que sofria privações,
o Senhor deu sem tardança.

Israel vivia muito oprimido, 701
e sozinho não podia vencer: **111.7s**
foi libertado pelo divino poder.
Justo é Deus nos procedimentos:
é o Senhor dos acontecimentos.
Leis são divinas prescrições, 19.7,93.5
Mandamentos são orientações
para todas situações e momentos.

No tempo da escravidão, 702
Deus viu o seu povo no Egito **111.9a**
e não se conformou com isto:
O povo que sofria maldade
foi posto então em liberdade.
Poderoso e também libertador
é Deus, o nosso único Senhor,
que age sempre pela verdade.

Quem enxerga em Deus 703
o autor da eterna aliança, **111.9b**
coloca nele a sua confiança.
Reconhece que Deus é fiel,
que cumpre sempre seu papel
de Senhor e guia do seu povo:
mas nós, sempre de novo,
agimos como um povo infiel.

Sabedoria que vem de Deus 704
não é ter muito conhecimento, **111.10**
é fazer este reconhecimento: Jó 28.28
Temer a Deus como o Senhor,
respeitá-lo sempre com louvor. Pv 1.7
Uma última recomendação: Pv 9.10-12
Vem de Deus a compreensão Is 33.6
aos que seguem a Lei com amor.

O Reino de Deus é a referência para toda a existência

Jesus dá o seu ensino **Mt 6.24**
com esta explicação: Lc 16.13
Permanece na escuridão Lc 12.22-31
quem servir a dois senhores,
e tiver ambos como credores,
pois dará preferência ou rejeição:
é necessário dos bens abrir mão,
Deus dá os verdadeiros valores.

Portanto não fiquem preocupados
perguntando pelo que é material,
pois tudo o que é essencial, **6.31s**
quem dá é Deus, o Senhor:
quem não conta com o seu amor,
fica à toa sempre procurando,
e acaba fatalmente se frustrando:
o bem material é como o vapor.

Seja o Reinado de Deus **6.33s**
ponto de partida e referência
para toda a sua existência,
conforme a divina vontade,
pois o Deus Pai de bondade,
dá tudo o que é necessário
para o seu sustento diário,
em meio a toda dificuldade.

112 O temor ao Senhor produz amor

Aleluia, louvado seja Deus! **112.1-3**
Bem-aventurado quem com temor, 705
respeita e honra o Senhor, Pv 20.7
conforme sua Lei com obediência!
Deus dará grande descendência,
pois os fieis são abençoados, Mt 5.10-12
e ganham dons multiplicados:
Deus é a minha referência?

Facho de luz a pessoa correta 706
ganha no meio da escuridão. **112.4s**
Honesto, age com retidão ***Ef 5.8-11,15s***
é bondoso e misericordioso, ***Mt 5.13-16***
não é egoísta e ganancioso. Is 58.10
Investe sempre honestamente 34.15
empresta generosamente, 97.11
e com os pobres é atencioso.

Justa e íntegra é esta pessoa, **112.6-8**
pois firme é o seu fundamento, 707
lembrança para todo momento.
Mantém a fé e não cai para trás,
não teme jamais notícias más.
Não tem medo nem é preocupado,
porque sabe que será derrotado
o inimigo pelo mal que ele faz.

Pessoa reta, generosamente **112.9s**
quer dar aos pobres assistência, 708
recebendo honra e reverência.
Sua fidelidade e sua bondade 2Co 9.9
também duram na eternidade.
Urram de raiva os malvados:
Verão seus planos fracassados, 35.16
zero é o resultado da maldade.

Os seguidores de Jesus são sal e são luz

Jesus começa uma nova lição, **Mt 5.13**
dizendo aos seus seguidores:
Vocês são os portadores Mc 9.50
do sal para a humanidade, Lc 14.34s
mas se perdem a salinidade,
não servem para mais nada,
pois a missão fica truncada:
de temperar tenho capacidade?

Vocês são a luz para o mundo. **5.14s**
A cidade no monte construída,
não pode ficar escondida.
Ninguém acende uma luz Mc 4.21
e a coloca sob um capuz, Lc 8.16
no alto é que dá chama forte:
a luz que nos dá o norte,
é a palavra clara de Jesus!

A luz de Deus em vocês, **5.16**
deve brilhar em todo o momento,
pois vocês são divino instrumento,
para que as suas boas ações Fp 2.14s
cheguem também nos corações Ef 5.8s
das pessoas que são iluminadas,
para serem assim transformadas,
e cantem a Deus suas louvações.

Antigamente vocês estavam **Ef 5.8s**
nesta situação de escuridão, Mt 5.16
mas agora pela sua ligação Lc 16.8
com o nosso Senhor Jesus, Jo 12.35s
vocês que estão na sua luz, 1Pe 2.9
produzam a sincera bondade, 1Ts 5.5
honestidade, e também verdade: Gl 5.22
é isto o que minha ação produz?

Procurem descobrir também **5.10s**
o que agrada a Deus, o Senhor,
e quem faz o que é sem valor, Rm 12.2
não receba a sua participação,
pois isto pertence à escuridão. 2Co 6.14
E toda esta prática vã e vazia, 1Co 4.5
ponham claramente à luz do dia:
para que receba a devida punição.

Portanto, não vivam **5.15s**
sem conhecimento,
mas com discernimento
sobre o certo e o errado. Tg 3.13
Os sábios, de bom grado, Gl 1.4
se afastam da maldade, 1Co 7.26-31
e aproveitam a oportunidade Cl 4.5
que Deus lhes tem dado.

119 Declaração de amor ao Mandamento do Senhor

Feliz quem segue a lição de Deus com atenção

Abençoados e felizes são todos 709
os que vivem sem repreensão, **1-4**
conforme Deus e sua orientação! 1.1
Felizes os que seguem este recado
com toda a seriedade e cuidado,
pois assim não praticam o mal. ***Mt 5.21s***
De Deus vem a ordem, afinal,
de tudo o que deve ser observado.

As tuas ordens, Senhor Deus, 710
desejo cumprir com retidão, **5-8**
para não sofrer humilhação.
A ti, Senhor, faço agradecimento,
pois tu és correto no julgamento.
Todas as tuas Leis e orientações
quero cumprir em minhas ações, 38.21
dá-me o teu acompanhamento!

Eu sigo a divina orientação para não cometer transgressão

Bom e correto procedimento 711
terá o jovem na sua existência, **9-12**
se a tua palavra for a referência.
Ó Deus, sigo só a tua orientação,
para não cometer transgressão.
A ti, Senhor, meu agradecimento!
Ensina-me o teu Mandamento!:
louvo a Deus com a minha ação?

Busco com toda a dedicação 712
aprender as tuas prescrições, **13-16**
faço sempre suas repetições.
Prefiro a tua Lei, com certeza,
do que possuir muita riqueza.
Eu estudo o teu Mandamento,
que não caia no esquecimento,
pois ele me dá contentamento!

Mesmo que planejem más ações, meditarei nas divinas orientações

Com a tua bondade, Senhor, 713
trata este teu simples servidor, **17-20**
para eu viver como cumpridor
da tua orientação e vontade 39.5
que mostra tua bela realidade! 89.47
Neste mundo sou passageiro, Jó 14.1
ansioso, quero saber por inteiro,
a tua Lei, para viver de verdade!

Com a tua firmeza, Senhor, **21-24** 714
repreende orgulhosos e superiores,
que da tua Lei são transgressores.
Livra-me das suas zombarias, Dt 27.26
pois sigo tuas Leis todos os dias. Gl 3.10
Mesmo que planejem más ações,
eu meditarei nas tuas orientações
que me guiam e me dão alegrias!

Dá-me novas forças e vigor conforme a tua palavra, Senhor!

Derrotado e como morto no chão, 715
dá-me agora novas forças e vigor, **25-28**
conforme a tua palavra, Senhor!
Contei a ti toda minha realidade,
ensina tua maravilhosa vontade!
É profunda a minha dor e tristeza,
e pela tua promessa, com certeza,
me darás a tua força e vitalidade!

Devo evitar a mentira e a falsidade.**29-32**
Tem piedade, dá-me tua orientação, 716
pois a tua verdade é a minha opção!
Eu estou firme no teu ensinamento,
que eu não sofra o constrangimento
da vergonha e também do fracasso,
e por eu ser fiel em tudo o que faço,
tu me darás mais entendimento.

Jesus dá o novo mandamento: amar é o correto procedimento

"Não mate." Isto foi dito **Mt 5.21-22a**
aos seus antepassados. Êx 20.13
Os que matam serão julgados.
Mas eu digo esta verdade:
Quem age com impiedade,
e fica com raiva e irado,
será igualmente julgado:
sofrerá dura calamidade.

Quem disser ao seu irmão: **5.22b**
"Você não tem nenhum valor",
será julgado pelo Senhor.
Quem acusa outros de "ateus",
condena no lugar de Deus,
e cairá no inferno de fogo:
quem se arrepende logo,
e tem compaixão dos seus?

Senhor, dá-me o entendimento
para seguir o teu Mandamento

Ensina-me, Senhor, a entender 717
as orientações da tua estrada, **33-36**
porque é isto o que me agrada.
Senhor, dá-me o entendimento
para seguir o teu Mandamento,
pois nele encontro a felicidade!
Que siga tua Lei com fidelidade,
não quero riqueza e propriedade.

Evita, Senhor Deus, eu te peço, **37-40**
que eu olhe ao que não tem valor. 718
Guia pela vida quem a ti tem temor,
de acordo com a tua promissão.
Livra-me do insulto que traz aflição!
Eu quero seguir teus regulamentos,
esteja comigo em todos momentos,
para eu viver e cumprir a boa ação!

Deus, com a sua graça
e seu poder me abraça

Faça, Senhor, que eu veja 719
como é imensa a tua graça **41-44**
e o teu poder que me abraça,
conforme a tua fiel promissão,
para reagir a toda a difamação.
Ajuda-me a falar a tua verdade,
pois teu juízo tem credibilidade.
Vou seguir a Lei pela eternidade!

Fazendo isto, Senhor, sou livre, 720
pois eu sigo as tuas orientações, **45-48**
e direi estas ordenações ***Mt 10.17-20***
aos regentes com toda a firmeza.
Os teus Mandamentos, com certeza,
dão alegria e a eles tenho amor.
Eu medito nas tuas Leis, ó Senhor,
e com elas enfrento a correnteza.

Apesar de zombaria e oposição,
recebo a divina consolação

Guardada na tua viva lembrança 721
está a tua promessa que afiança **49-52**
que tu, Senhor, és minha esperança:
No sofrimento eu fui por ti consolado.
Da tua Lei eu não tenho me afastado,
apesar de toda zombaria e oposição.
Eu recebo o teu conforto na aflição,
ao lembrar do teu juízo no passado.

Grande raiva e revolta eu sinto 722
quando agem com impiedade, **53-56**
quebrando a tua reta vontade.
Na minha vida eu faço canções
sobre as tuas Leis e ordenações.
De noite medito na tua grandeza.
O meu dever aqui, com certeza,
é obedecer as tuas orientações.

Senhor, cometi má ação,
e prometo praticar tua lição

Herança que tenho és tu, Senhor.
Quero cumprir o teu Mandamento. 723
Tem piedade, por teu juramento! **57-60**
Tenho pensado na minha atuação,
e eu prometo praticar a tua lição. 16.5
Com toda a pressa e agilidade,
quero obedecer a tua vontade:
esta é também a minha opção?

Hábeis inimigos, Senhor Deus, 724
fizeram contra mim armadilha, **61-64**
mas eu permaneci na tua trilha.
Antes da madrugada eu levanto,
para louvar-te com o meu canto,
pois são justas as tuas decisões.
Sou amigo de quem faz tuas lições.
A terra está cheia do teu encanto!

Diante da autoridade o fiel fala a verdade

Cuidem, vocês serão presos,
levados ao juízo no tribunal, **Mt 10.17s**
e sofrerão também muito mal. At 5.40
Por serem meus seguidores, 2Co 11.24
serão levados a governadores,
e diante de reis e não judeus, At 25.23
darão testemunho de Deus: At 27.24
somos hoje anunciadores?

Quando levarem vocês **10.19s**
para serem então julgados,
não fiquem preocupados Lc 12.11s
com palavras e procedimento, At 4.8-12
pois naquele exato momento
a mensagem lhes será dada,
por Deus mesmo anunciada:
confio no divino provimento?

Antes do castigo eu vivia errado,
agora na palavra estou agarrado

Infalível é a tua promessa, Senhor, 725
e tu a cumpres com todo o rigor, **65-68**
tu és bom para este teu servidor.
Dá-me sabedoria e conhecimento,
pois eu confio no teu Mandamento.
Antes do castigo eu vivia errado,
agora na palavra estou agarrado.
Tu és bom e reto teu procedimento.

Invejosos e orgulhosos, Senhor, **69-72**
contra mim fazem falsas acusações,
mas sigo sempre tuas orientações. 726
Eles não querem ter entendimento,
eu sigo com alegria teu ensinamento.
Foi bom eu ter sido por ti castigado,
pois assim recebi teu aprendizado.
A Lei é melhor do que enriquecimento.

Tem compaixão de mim, Senhor,
quero viver na Lei que dá vigor

Já que fui criado por ti, Senhor, 727
dá-me também o entendimento **73-76**
para aprender o teu regulamento.
Os que te honram com confiança
se alegram com minha esperança,
pois sei que julgas com correção,
mesmo ao sofrer tua repreensão:
O teu amor me dá consolação! 139.13

Jamais deixarei de pedir a Deus: 728
Tem compaixão de mim, Senhor, **77-80**
para viver com a Lei que dá vigor!
A vergonha caia sobre a má gente
que me acusa, pois sou inocente!
Eu medito nos teus ensinamentos,
com os que sabem os Mandamentos.
Com tua Lei sigo sempre em frente!

Na palavra ponho a esperança
com muita expectativa e confiança

Livra-me dos inimigos, Senhor! **81-84**
Na tua palavra ponho a esperança. 729
Com muita expectativa e confiança,
eu espero enxergar a tua promissão.
Quando me darás a tua consolação?
Eu sou inútil e sem aproveitamento,
mas não esqueço o teu Mandamento.
Castigarás os que fazem perseguição?

Laços, ciladas, e covas também 730
são preparados com atrevimento. **85-88**
No perigo só o teu Mandamento
merece toda a minha confiança.
Ajuda-me, Senhor, dá segurança!
Por teu amor, livra-me da morte,
o teu Mandamento é o meu norte,
só em ti há verdadeira esperança!

A tua palavra somente
permanecerá eternamente

Mantém tudo o que é existente, 731
a tua palavra, Senhor, somente, **89-92**
que permanece eternamente, **Mt 24.32-35**
como também a tua fidelidade Jr 15.16
ao mundo, com sua estabilidade.
Se a tua Lei não me desse vigor,
eu já teria morrido de tanta dor:
Deus dá a vida por sua bondade.

Mandamentos de Deus, o Senhor, 732
nunca sairão do meu pensamento,
pois é através do teu ensinamento
que no perigo manténs minha vida.
Eu meditarei na tua Lei querida, **93-96**
que ensina que tudo tem limitação,
mas a tua Lei tem total aplicação,
e sua validade jamais será perdida.

A criação tem prazo de validade, a palavra de Deus dura pela eternidade

Jesus diz: Como a figueira **Mt 24.32s**
mostra a chegada do verão, *Mc 13.28-31*
com as folhas em brotação *Lc 21.29-33*
e os seus ramos renovados,
estejam também avisados.
Diante do terrível acontecimento,
façam este reconhecimento:
Deus vem nos tempos acertados!

O juízo de Deus vai acontecer **24.34s**
antes de toda a humanidade
morrer na sua totalidade.
E desaparecerá toda a criação,
mas a minha palavra e ação Is 40.8
permanecerá eternamente: Is 51.6
quem crê nisto firmemente,
recebe de Deus a salvação.

Pela Lei tenho amor e alegria, pois ela me dá a sabedoria

Na tua Lei medito sempre, Senhor, 733
por ela eu tenho amor e alegria, **97-100**
pois ela me dá mais sabedoria
do que todos meus agressores.
Sei mais do que os professores
e do que os que têm experiência
porque na minha diária vivência
teus juízos são meus orientadores.

Não tenho praticado, Senhor, **101-104**
a injustiça e também a maldade, 734
pois eu obedeço a tua vontade,
e eu fico nos teus fundamentos
que me dão bons ensinamentos.
Tua Lei é melhor do que o mel,
rejeito o grande amargor do fel,
que são os maus procedimentos.

Orientação para todo o momento é a luz do teu ensinamento

Orientação para a minha vida **105-108**
é a luz do teu ensinamento. ***2Pe 1.17-19***
Cumprirei, conforme juramento, Jo 8.12
os teus direitos fundamentais. 735
Nas aflições sofro dores e ais,
livra-me, Senhor, da destruição, 19.8
conforme a tua justa promissão!
Ensina tua Lei e ouve a oração!

O perigo ronda a minha vida, **109-112**
mas jamais esqueço a tua trilha. 736
Os maus fizeram uma armadilha,
e não me desvio do regulamento.
Teu Mandamento é o fundamento
para toda a vida, com certeza,
e é para sempre minha riqueza
e alegria em todo o momento.

Eu amo a divina instrução, pois Deus é a minha proteção

Pessoas falsas eu rejeito, Senhor, 737
e amo e aceito a tua instrução. **113-116**
Tu és o meu refúgio e proteção, 31.6
eu espero cumprires tua vontade.
Longe de mim quem faz maldade!
Dá-me firmeza e força, Senhor,
mantenha minha vida e vigor! 1Rs 18.21
Não me decepcione, por favor!

Peço o teu apoio, Senhor Deus, 738
para eu ficar sempre atento **117-120**
à tua ordem e Mandamento. Is 1.25
Tu rejeitas quem é desobediente,
que se engana e não vai em frente.
Os malvados recebem tua rejeição,
eu amo o teu ensino e orientação.
Senhor, seja comigo clemente!

Prefiro tua Lei do que riqueza, pois só ela dá a tua certeza

Quero fazer o que é certo, Senhor, 739
não me entregues ao opressor, **121-124**
ajuda este teu humilde servidor,
pois querem o meu sofrimento.
Canso de esperar teu livramento.
Trata-me conforme o teu amor,
ensina-me a tua Lei, ó Senhor:
Cumpra teu voto e juramento!

Quando tu quiseres, Senhor, **125-128**
dá a este servo o entendimento, 740
para conhecer teu ensinamento.
Senhor, entra logo em ação,
pois da Lei há transgressão.
Prefiro tua Lei do que riqueza,
pois só ela dá a tua certeza.
Eu rejeito a via da perdição.

Profecias são luz na escuridão até Jesus iluminar com o seu clarão

Pois Jesus Cristo recebeu **2Pe 1.17s**
de Deus Pai honra e louvor,
através da voz que o Senhor
ouviu do Deus Elevado:
"Este é o meu Filho amado, Mc 9.7
que me dá muita alegria!" Is 42.1
Isto ouvimos naquele dia, Mc 9.2
com ele no monte sagrado. Lc 9.28

Por causa desta experiência, **1.19**
temos ainda mais confiança
na mensagem de esperança
anunciada pelos profetas. Sl 119.105
Prestem atenção nestas setas, Ap 22.16
pois são como luz na escuridão,
até Jesus, estrela de forte clarão,
vier e brilhar no seu coração.

A explicação da tua Lei traz luz,
e aos simples à sabedoria conduz

Reconheço que são maravilhosos 741
os teus Mandamentos, Senhor, **129-132**
por isto os cumpro com rigor. ***1Co 1.26-30***
A explicação da tua Lei traz luz,
e aos simples à sabedoria conduz.
Eu desejo muito a tua orientação.
Dá aos que te amam tua compaixão,
pois é isto o que teu o amor produz!

Resistência e firmeza eu peço 742
para não ser vencido pelo mal. **133-136**
Livra-me dos opressores, afinal,
para cumprir teus Mandamentos.
Ilumina-me em todos momentos,
para ganhar tua clara orientação.
Eu choro a minha dor e aflição,
pois não seguem teus ensinamentos.

A tua palavra tem eterna validade,
guia-me, para eu viver de verdade

Senhor Deus, tu és justo, **137-140**
e corretas são as tuas decisões. 743
As tuas palavras e orientações
são fieis e contém a verdade.
É grande a minha indignidade
quando desprezam a tua Lei,
pois tua palavra é clara, eu sei,
e eu a amo com intensidade!

Sou humilde e desprezado, Senhor,
mas não esqueço tuas lições, **141-144**
pois és justo em todas situações. 744
Na ansiedade e no sofrimento,
meu consolo é o teu Mandamento.
A tua palavra tem eterna validade,
guia-me, para eu viver de verdade!:
também eu peço por entendimento?

Escuta, Senhor, o meu clamor!
Responde-me agora, por favor!

Todo o meu coração ora a ti: **145-148**
Escuta, Senhor, o meu clamor! 745
Responde-me agora, por favor!
Livra-me da cruel perseguição.
Eu quero seguir tua orientação.
Clamo antes que o dia começa, 57.8
pois eu espero na tua promessa.
De noite na Lei faço meditação.

Terríveis perseguidores, Senhor, 746
se aproximam perigosamente. **149-152**
Deixe-me viver, seja clemente!
Eles não seguem tua orientação,
mas tu, Senhor, me dá proteção!
São verdadeiros os Mandamentos,
há tempo sei teus ensinamentos,
e todos eles têm eterna duração.

Dá-me, Senhor, tua proteção,
e livra-me de toda opressão!

Unido contigo, ó Senhor Deus, **153-156**
através dos teus Mandamentos, 747
olha para os meus sofrimentos,
e dá-me a tua segura proteção,
liberta-me de toda a opressão!
Os maus não terão assistência,
pois à Lei não dão obediência.
Deixe-me vivo, tem compaixão!

Um grupo de infiéis perseguidores 748
não segue teus Mandamentos, **157-160**
são maus os seus procedimentos,
mas eu obedeço com fidelidade
toda a tua orientação e vontade. Jo 17.17
Eu amo as tuas ordens, Senhor!
Conserva-me vivo por teu amor!
Tuas Leis justas têm eternidade.

Deus escolhe quem não tem valor para ninguém se achar superior

Lembrem do que vocês eram **1Co 1.26s**
quando foram por Deus chamados,
poucos eram instruídos ou letrados,
sábios, poderosos ou influentes,
e para envergonhar os inteligentes,
Deus escolheu os rejeitados, Tg 2.1-5
e para envergonhar os empoderados,
escolheu os fracos e os carentes.

Para destruir o que o mundo **1.28-30a**
imagina que é importante,
Deus escolhe o insignificante,
o desprezado e o sem valor, Rm 3.27
para ninguém se achar superior.
Deus nos une com Cristo Jesus,
para ser a nossa sabedoria e luz:
eu aceito esta graça e favor?

Amar a Lei traz
segurança e paz

Valentes me atacam em vão, 749
só a tua palavra me dá temor. **161-164**
Sou feliz por teu voto, Senhor, 12.6
é o tesouro da melhor qualidade!
Rejeito a mentira e amo a verdade.
Sete vezes por dia faço louvação,
pois os teus juízos têm correção!:
tudo isto têm para mim validade?

Verdadeira segurança e paz 750
recebem de ti, ó Senhor, **165-168**
os que por tua Lei têm amor.
Espero que me dês liberdade
da opressão e da maldade,
pois amo a tua Lei de coração.
Eu cumpro a tua orientação,
tu vês toda a minha atividade.

A Lei de Deus dá felicidade
a quem a pratica de verdade

Zombadores querem me destruir, 751
que meu grito chegue a ti, Senhor!
Dá-me teu conhecimento, por favor,
sabedoria e também entendimento,
que está na tua Lei e Mandamento!
Eu te louvarei, pois a tua orientação,
o teu ensino e a tua instrução, **169-172**
são corretos para o meu procedimento.

Zelo e cuidado de ti, ó Senhor, 752
espero receber neste momento, **173-176**
pois eu sigo o teu Mandamento
que me dá alegria e felicidade. ***1Pe 2.20-25***
Com vida, te louvarei de verdade!
Como ovelha, estou sem direção, ***Is 53.5s***
vem, Senhor, dá-me tua salvação,
pois eu não esqueço tua vontade! Jr 50.6

Como ovelhas sem direção
recebemos de Jesus salvação

Nós somos curados **Is 53.5b-6a**
pelo castigo que ele sofreu,
pelas feridas que recebeu.
Todos éramos como ovelhas,
vagando desparelhas,
perdidas e desgarradas, 1Pe 2.25
indo por diferentes estradas,
sem rumo e atribuladas.

Será que vocês têm motivo **1Pe 2.20**
para ter glória e merecimento,
se suportam castigo e sofrimento
por terem cometido maldade?
Mas se vocês praticam bondade,
e então sofrem por causa disto, Mt 5.10
pois são servidores de Cristo, 3.14,17
isto é graça e bênção, na verdade.

Para isto vocês foram chamados. **2.21s**
Cristo sofreu por vocês igualmente, 3.18
*e deu este exemplo permanente,*Rm 15.5
para que sigam por este trilho, Mc 8.34
*aberto por ele, o querido Filho.*Mc 10.43ss
Ele nunca fez pecado ou maldade,
não mentiu ou agiu com falsidade:
com Jesus sou um fiel andarilho? Is 53.9

Quando foi insultado e sofreu, **2.23-24a**
não ameaçou com vingança, Is 53.5
mas colocou a sua esperança Gl 3.13
em Deus que julga com correção.
Cristo levou a nossa transgressão,
no seu corpo até a morte na cruz:
se Cristo o meu pecado conduz,
isto é só por graça e compaixão!

Com a morte de Cristo na cruz, **2.24b**
morremos para o pecado, Rm 6.2-11
e vivemos, por outro lado,
para fazer a justiça e o bem.
Pelas feridas dele também
vocês foram curados totalmente:
curado por Cristo vou em frente,
confiando só nele que me mantém!

Vocês eram como ovelhas Mt 9.36 **2.25**
perdidas e desgarradas, Is 53.6,Ez 34.5s
sem rumo pelas estradas, Jo 10.11-16
mas trazidas de volta por amor, 5.4
para seguir agora o Pastor Sl 23.1
que cuida da vida espiritual: Hb 13.20
aceito ser resgatado, afinal,
e sigo Jesus, o meu protetor?

145 Deus recebe louvor pelo seu poder e amor

Anunciarei a tua grandeza, 753
ó meu Deus e meu Rei **145.1s**
e sempre grato a ti serei. 93.1
Boas notícias a teu respeito,
com a gratidão que tenho no peito,
anunciarei sempre com louvor,
pois tu és o grande Senhor:
Cada dia mostra um feito.

Deus merece altos louvores. **145.3-5**
E quem entende a sua grandeza? 754
Cada geração, com certeza,
anunciará para a posterior 71.18,78.4
tudo o que fazes em nosso favor:
Todos louvarão teus atos poderosos
e contarão os teus sinais gloriosos:
anunciarei a tua misericórdia e amor?

Falarão e também anunciarão 755
do teu poder e autoridade **145.6-8**
e também da tua bondade.
Gracioso e cheio de compaixão 103.8
é o Deus de toda a comiseração:
Ele demora para ficar irado, Êx 34.6
faz tudo com amor apaixonado:
Hinos cantamos com gratidão!

Imensa é a tua bondade, 756
Senhor, com toda a criatura, **145.9s**
pois esta é a tua assinatura Is 64.7
que marca a tua identidade.
Jamais ela perderá a validade,
é eterna, firme e constante,
para os fieis de todo o quadrante:
eu agradeço na atualidade?

Louvado serás, Senhor Deus, 757
por toda a tua imensa criação. **145.11-13a**
Manifestarão hinos de gratidão
os que colocam em ti a confiança,
falarão com alegria e esperança
da glória do teu Reinado:
Nunca ele será abalado:
este Reino é minha herança?

O Senhor sempre cumpre 758
todas as suas promissões, **145.13b-16**
pois ele é fiel em todas ações. 36.5s
Para os que estão sem alento 104.10-15
ele dá apoio, força e sustento.
Quem está faminto e necessitado,
ele satisfaz no tempo acertado: ***Fp 4.4-7***
Rogo a Deus por alimento?

Solidário é o Senhor Deus 759
a quem clama por caridade, **145.17-21**
a quem pede com sinceridade. Pv 10.24
Temer e amar a Deus é necessário
para receber o pão básico diário.
Unidos a Deus temos proteção,
separados dele sofremos destruição.
Vamos louvar, apesar de precário!

Deus dispõe o necessário para o sustento diário

Eu, Paulo, convido a todos: **Fp 4.4**
Tenham sempre alegria, 1Ts 5.16
repito, a cada novo dia,
unidos com Jesus, o Senhor:
independente de tristeza e dor,
de vontade ou de disposição,
alegria não é simples emoção,
é presente do Consolador.

Sejam amáveis com todos! **4.5s**
Jesus virá logo, brevemente, Mt 5.44-47
não se ocupem antecipadamente,
mas em todas as orações, Tg 5.8s
façam as suas petições Mt 5.44-47
daquilo que é necessário Mt 6.25-34
só para o sustento diário, 1Pe 5.7
com gratidão nos corações.

E a paz do Senhor Deus, **4.7**
além de toda compreensão, Jo 14.27
guardará então o coração Cl 3.15
e também o pensamento
de vocês a todo momento,
porque estão todos ligados,
com Cristo Jesus entrelaçados:
este é o meu procedimento?

Os Salmos na vida e missão de Jesus 7

Jesus tira os mercadores: **1635, gravura**

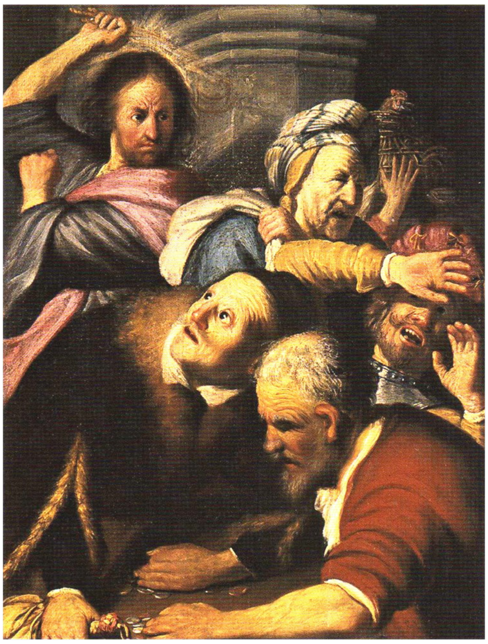

1626, óleo sobre madeira, Amsterdam

Salmo 69.9: O meu amor pelo teu Templo, ó Deus, queima dentro de mim como fogo, as ofensas daqueles que te insultam caem sobre mim.

João 2.16s: Jesus diz: - Parem de fazer da casa do meu Pai um mercado! Aí os discípulos lembram do que a Escritura diz: "O meu amor pela tua casa, ó Deus, queima em mim como fogo."

Mensagem de Martin Luther

Um cristão não precisa de nenhuma obra para a sua salvação, e sim, ele faz tudo gratuitamente, em completa liberdade, não procurando por seu proveito pessoal, ou por sua salvação.

No Novo Testamento o correto serviço a Deus é a oferta de gratidão, onde não vale nenhuma oferta de obras (meritórias). Pois o Reino da graça não tolera pretendermos dar algo a Deus, ganhar algo dele, ou pagá-lo com as nossas obras. Pois quem quer receber algo de Deus por obras, acha que não pode ganhar nada dele gratuitamente, ou por graça, e sim, quer negociar com Deus. E quem não recebe nada de Deus de graça, também não agradece.

A fé recebe as boas obras de Cristo, e o amor faz boas obras em favor do próximo.

Os filhos dedicados de Deus fazem o bem voluntariamente e com gosto, não procurando recompensa, e sim, somente a glória e a vontade de Deus.

A fé eu devo levá-la para dentro de mim e para cima, para Deus. E as obras eu devo levar para fora e para baixo, para o próximo.

As boas obras seguem espontaneamente a fé, como bons frutos crescem numa árvore que já antes é boa por natureza.

8 Salmos de peregrinos

Os Salmos dos *peregrinos*
eram canções ao Senhor,
por judeus do país e do exterior,
em Jerusalém, a capital,
no Templo, o centro espiritual:
a verdadeira celebração
sai do humano coração
e vai até Deus, afinal.

Os Salmos dos **peregrinos**
eram cantados na celebração,
no Templo do monte Sião,
por forasteiros em Jerusalém,
que eram israelitas também.
Estes Salmos falam da vitória
de Deus, o Senhor da história:
louvo a Deus pelo seu bem?

Exemplo:
Olho para os montes e pergunto:
De onde virá o meu socorro? **121.1-4**
Se não vier de Deus, eu morro.
O Senhor Deus é o Criador, 46.1,124.8
e é também o teu protetor, 134.3
que está sempre atento 44.23
para cuidar de ti a contento, 1Rs 18.27
tanto na alegria como na dor.

Salmos dos Peregrinos: 84,120,121,122,134

Quadro da capa: ***O Servo de Deus, Jesus Cristo, com cajado de peregrino:*** **1661, óleo sobre tela, Nova York**

Neste quadro, e também acima, Jesus aparece com um cajado na mão. O cajado é um instrumento que o pastor usa para conduzir as ovelhas. Jesus se apresenta: "Eu sou o bom pastor" (Jo 10.11,14s). *Eu aceito ser guiado por Jesus?*

Quadro de cima: ***Jesus caminhando, com um cajado, em direção à Jerusalém:*** **1655, bico de pena, Londres**

Jesus diz aos discípulos: - Eu preciso ir para Jerusalém, e ali os líderes judeus, os chefes dos sacerdotes e os mestres da Lei farão com que eu sofra muito. Eu serei morto e, no terceiro dia, serei ressuscitado (Mt 16.21). *Estas palavras de Jesus sobre o seu sofrimento e ressurreição são as únicas! que Jesus repete por 3 vezes nos 3 primeiros Evangelhos. A insistência de Jesus em falar sobre estes acontecimentos destaca a importância central da sua morte e ressurreição para o entendimento de toda a mensagem da Bíblia. Pois é a partir deles que Jesus explica aos discípulos os textos do Antigo Testamento que tratam da sua morte e ressurreição* (Lc 24.25-27). *Faço este reconhecimento?*

84 Na comunhão com a Divindade
a verdadeira felicidade

Como eu amo o teu Templo, 760
ó Senhor Todo-Poderoso, **84.1-2a**
que és também misericordioso, 27.4
pois ali revelas a tua presença, 42.1-4
tão grande é a tua querença 61.4
por nós, uns simples mortais. 63.1
Eu anseio entrar nos umbrais
da tua habitação, sem detença.

Com todo o meu ser 761
eu clamo pelo Deus vivo, **84.2b-3**
acolhedor e compassivo: 42.1s
Um simples passarinho
encontra em ti um ninho,
até um animal sem dotes,
junto a ti cuida dos filhotes:
aceito de Deus este carinho?

Felizes são todas as pessoas 762
que encontram em ti proteção: **84.4s**
Elas cantarão eterna louvação! 65.4
Felizes são os teus queridos, Lc 1.8
pois por ti serão fortalecidos! 122.1
Os que peregrinam em tua direção,
com alegria e de todo o coração, 2.6
em tua casa serão bem recebidos.

Quando andarem pelo deserto, 763
carregando consigo a tristeza, **84.6s**
tu transformarás, com certeza,
a sequidão em manancial:
como tu não há outro deus igual!
Quem anda, Senhor, contigo,
será sempre amparado, fortalecido,
até chegar ao objetivo final.

Ó Deus Todo-Poderoso, 764
escuta esta minha oração **84.8s**
que faço com fé e devoção:
Olha para o nosso regente,
que puseste para toda gente.
Ele foi por ti ungido,
consagrado, escolhido: 2.2
que o rei obedeça a ti somente.

É preferível passar um dia, 765
Senhor, na tua companhia, **84.10**
do que mil em casa fria e vazia.
É melhor estar na tua soleira
do que passar a vida inteira
nas casas de pessoas más:
é a comunhão com Deus que traz
a bênção e a felicidade verdadeira.

O Senhor é a nossa luz 766
e o escudo de proteção. **84.11s**
Ele nos dá a valorização ***1Jo 1.5-7***
e nos ama com dignidade, 27.1
preenche toda nossa necessidade,
quando andamos no seu caminho:
nunca estará abandonado e sozinho
quem confia em Deus de verdade.

Jesus é a nossa luz
que para a vida conduz

O que anunciamos a vocês **1Jo 1.5s**
é a mensagem de Cristo Jesus:
Deus é sem escuridão, ele é luz. 1Tm 6.16
Mas se nós fazemos a afirmação
que temos com Deus comunhão,
e ao mesmo tempo, por outro lado,
vivemos na escuridão do pecado, 2.4
então mentimos em palavra e ação.

Mas se vivemos iluminados, **1.7**
como Deus está na luz, 2.10
então a sua luz nos conduz, Jo 12.35s
e estamos todos irmanados Tg 1.17
e limpos de todos os pecados
pelo sangue do seu Filho: 1Pe 1.18s
se andamos no divino trilho, Ap 1.5
pelo amor estamos ligados. Ap 7.14

120 Quem o bem faz
é a favor da paz

Quando eu estive aflito, 767
pedi ajuda a Deus, o Senhor, **120.1-4**
e ele respondeu meu clamor.
Livra-me, Senhor, da maldade 12.1s
dos que agem com falsidade! 31.18
Qual será a divina reação 55.21
diante de mentira e traição? 62.4
Mandará dor e calamidade.

Viver em ambiente assim, 768
selvagem e violento, **120.5-7**
traz muito sofrimento. 34.14
Há tempo que aqui se faz Is 59.8
tudo que é contra a paz. ***Rm 12.9-21***
Quem fala em paz não erra,
mas falam a favor da guerra:
que traz consequências más.

Se o adversário estiver sedento,
dê água sem ressentimento.

O amor não seja fingido, **Rm 12.9-11a**
rejeitem toda a maldade, 2Co 6.6
e pratiquem a bondade. 1Ts 5.21s
Amem-se mutuamente, 1Tm 1.5
como irmãos, fraternalmente, Hb 13.1
e tratem-se com respeito. 1Pe 1.22
Façam o trabalho bem feito, Ef 6.7
com entusiasmo e ativamente.

Sirvam o Senhor com fervor, **12.11b-13**
sejam alegres na esperança, Hb 10.32
pacientes e com perseverança
no sofrimento e na privação,
e orem em toda a ocasião. 1Ts 5.17
Repartam na necessidade,
e pratiquem a hospitalidade:
eu aplico esta orientação?

Peçam que Deus abençoe **12.14s**
os que lhes fazem perseguição,
e não peçam por maldição. Mt 5.44
Alegrem-se igualmente, Lc 6.28
com quem está feliz e contente,
e chorem com compaixão, 1Co 4.12
com quem chora na aflição:
sou solidário ou indiferente?

Tratem todas as pessoas **12.16**
com consideração e respeito,
e não estufem o peito
com orgulho e vaidade, Fp 2.2s
mas façam com humildade
os serviços simples do dia,
sem achar que têm sabedoria:
vejo meu limite e possibilidade?

Não paguem a ninguém **12.17s**
o mal, fazendo o mal, 1Ts 5.15
façam de maneira tal Mt 5.38-42
que recebam aprovação. Mt 5.16
Dentro de toda limitação,
e em tudo o que você faz, Mt 5.9
procure viver em paz Hb 12.14
com toda a população.

Meus amados irmãos! **12.19**
Não pratiquem a vingança, Lv 19.18
pois Deus fará a cobrança: Mt 5.39
O justo, correto e fiel Senhor,
castigará então o teu opositor, Dt 32.35
conforme a Sagrada Escritura: Hb 10.30
"Eu me vingarei de forma dura,
e acertarei contas com o infrator."

Façam o que diz a Escritura: **12.20**
"Se o teu adversário,
em estado precário,
tiver fome ou privação,
dê a ele alimentação,
e se ele estiver sedento, Pv 25.21
dê água, sem ressentimento,
e ele sentirá constrangimento."

Não deixem que o mal **12.21**
alcance a vitória,
mudem a história,
vençam o mal com o bem:
pois isto será também
bom para muita gente,
já agora no presente,
e para muito mais além.

121 O Senhor
é o protetor

Olho os montes e pergunto: 769
De onde virá o meu socorro?: **121.1-4**
se não vier de Deus, eu morro. 46.1
O Senhor Deus é o Criador, 124.8
e é também o teu protetor, 134.3
que está sempre atento 44.23,1Rs 18.27
para cuidar de ti a contento, ***Lc 13.31-35***
tanto na alegria como na dor. Êx 34.24

O Senhor te guardará, 770
está sempre do teu lado, **121.5s**
tanto no dia ensolarado
como na noite enluarada,
não te deixará faltar nada. Is 4.5s
A insolação não te fará mal, Is 49.10
nem a lua cheia por igual:
sigo com Deus pela estrada?

O Senhor te guardará 771
de todo perigo e dano: **121.7s**
disto eu não me engano!
A tua vida ameaçada,
na saída e na chegada, Dt 28.6
terá proteção certamente, 119.165
hoje, no futuro, eternamente:
és pessoa por Deus amada!

Para o povo ameaçado
Jesus oferece seu cuidado

Fariseus chegam a Jesus **Lc 13.31s**
e fazem esta advertência: *Mt 23.37-39*
Saia daqui com urgência,
Herodes quer a sua morte.
Jesus não teme a sua sorte, Ez 13.4
e dá a esta raposa a mensagem:
Eu concluo o bem com coragem,
o poder de Deus é mais forte.

E Jesus diz ainda mais: **13.33**
Preciso cumprir logo a missão,
conforme a divina orientação.
Como profeta devo sofrer também 7.16
a morte na cidade de Jerusalém,
que mata os enviados de Deus.
Jesus quer salvar não só os judeus:
aceito a sua cruz para o meu bem?

Jesus diz para Jerusalém: **13.34**
Muitas vezes, seguidamente,
eu quis te acolher totalmente,
como a galinha os seus filhotes,
para dar os meus dons e dotes,
mas sempre sofri a rejeição:
aceitamos a sua salvação,
ou nos achamos frangotes?

E Jesus termina dizendo: **13.35**
O Templo, a santa moradia,
ficará completamente vazia.
Eu afirmo e isto é verdade,
só me verão na oportunidade
em que vocês dirão com louvor:
“Quem vem em nome do Senhor,
seja abençoado pela eternidade!”

122 Orem também pela paz em Jerusalém

Disseram e eu fiquei alegre: 772
Vamos à casa de Deus, **122.1s**
junto com todos os seus! 84.5
Agora estamos em Jerusalém:
e tu és convidado também
a entrar no abrigo do Senhor,
onde todos recebem o penhor
da graça que não rejeita ninguém.

Jerusalém é a cidade do Senhor, 773
edificada como firme construção,
que recebe de Deus a proteção.
A ela sobe todo o povo **122.3s**
de Deus, para dar de novo
graças por sua misericórdia:
será um lugar de concórdia,
se o povo passar por um renovo!

Em Jerusalém estão **122.5** 774
os tribunais de julgamento: 2Sm 15.2
para praticar em todo momento 1Rs 7.7
a justiça baseada na verdade, Jr 21.11s
correta, justa, com imparcialidade,
conforme o Mandamento do Senhor,
que se resume na Lei do amor, Mc 12
e que se mostra na fraternidade.

Orem pela paz em Jerusalém. 775
Digam em alto e bom tom: **122.6-9**
Que recebam tudo de bom, ***Jr 7.1-11***
os que a amam de verdade! Zc 4.7
Que haja paz na cidade, 29.11
e em todas as casas, segurança:
Deus nos dá a firme esperança
de uma vida de paz e integridade.

Com arrependimento Deus dá permissão de estar na sua habitação

O Senhor diz a Jeremias: **Jr 7.1-3**
Vá até o Templo e fique no portão, Sl 15
e anuncie ali esta minha pregação:
Pratiquem agora o arrependimento,
mudem de vida e de procedimento,
então eu lhes darei a permissão Jr 18.11
de estarem na minha habitação: Is 1.16
aceito hoje este chamamento? Jr 25.5

E o Senhor Deus segue falando:
Não coloquem a sua confiança **7.4-5a**
em algo que dá falsa segurança,
fazendo sempre a repetição
desta vazia e inútil invocação:
"Este é o Templo do Senhor!"
Mudem de vida, digo com rigor,
e parem de praticar a má ação.

Sejam honestos mutuamente, **7.5b-6**
e parem com a exploração Êx 23.21-24
dos estrangeiros sem proteção, Lv 19.33s
dos órfãos e das viúvas carentes,
não matem pessoas inocentes Dt 10.18s
neste lugar de culto e de oração.
Deixem as imagens de adoração,
pois isto lhes trará a destruição. Dt 24.17

Vocês poderão continuar **7.7**
morando nesta terra querida,
se vocês mudarem de vida,
pois esta terra é concessão,
que entreguei como doação
para os seus antepassados:
se insistimos nos pecados
perdemos os bens confiados.

Vocês acreditam em palavras **7.8s**
que são mentiras sem valor,
roubam, matam, causam dor, Os 4.2
destroem o seu casamento,
praticam o falso juramento,
fazem sacrifícios de animal,
adorando os deuses do mal:
qual é o meu procedimento?

Depois de toda a má ação, **7.10s**
entram na minha habitação,
e dizem sem consideração:
"Aqui nós temos proteção!",
e seguem na transgressão. Mt 21.13
Templo é para santificação, Mc 11.17
e não caverna para ladrão:
qual é minha compreensão?

134 Humana louvação e divina proteção

Venham e louvem a Deus, **134.1s** 776
o Senhor dos senhores, ***Ef 1.3,11-14***
todos os seus servidores ***Ef 3.12-19***
que de noite estão no Templo! 1Cr 9.33
Deem para nós o exemplo,
ergam as mãos em oração, 28.2
e façam a sua louvação!:
o que eu hoje contemplo?

Do monte sagrado de Sião, 777
na cidade de Jerusalém, **134.3**
o Senhor abençoe também
a você, bem pessoalmente,
ele que é o Deus onipotente, 115.15
que fez o céu e a terra: 121.2
quem abençoa não erra,
dá força para ir em frente.

Louvemos a divina glória, pois nos deu libertação e vitória

Vamos louvar e agradecer a Deus,
o Pai do nosso Senhor Jesus Cristo,
pois nos abençoa e com Cristo dá isto:
A participação no mundo celestial, 3.10
e a doação de todo o dom espiritual:
dom ou dádiva é a capacidade **Ef 1.3**
que ganhamos do Deus da bondade
para fazer o bem e vencer o mal.

Através da nossa união com Cristo,
somos herdeiros com participação
na promessa de Deus à sua nação,
conforme sua decisão e vontade,
desde o princípio, na verdade. **Ef 1.11s**
Esperamos ao longo da história, Cl 1.12
a revelação de Cristo com vitória, At 26.6s
por isto, louvemos a divina glória!

Através da união com Cristo, **1.13**
também os cristãos não judeus
ouviram a verdade de Deus, Cl 1.5s
o Evangelho da salvação, 2Co 1.22
e creram em Cristo de coração,
recebendo a marca de propriedade
pelo Espírito que dá a santidade, 4.30
conforme a divina promissão. 2Co 5.5

O Espírito Santo é a garantia **1.14**
de recebermos de Deus, o Senhor,
o que prometeu a Israel com amor.
Ele quer nos dar a liberdade, 2Co 1.22
pois somos a sua propriedade. 1Pe 2.9
Portanto, louvemos a sua glória:
Deus dá a libertação e a vitória,
ele é o Senhor pela eternidade.

Por nós estarmos unidos **Ef 3.12s**
com Cristo mediante a fé, 2.18
nós podemos chegar até Rm 5.2
a presença de Deus, o Senhor, Hb 4.16
com toda a confiança e temor. Hb 9.6-12
Por isto eu peço neste momento,
não desanimem, pois meu sofrimento
por vocês, lhes dão benefício e vigor.

Por isto, me ajoelho e oro ao Pai,
de quem todos os seres celestes
e também todos os terrestres, **3.14-16**
recebem a vida e a identidade, Cl 1.11
para que dê a vocês a capacidade
de serem fortes espiritualmente,
pela riqueza da sua glória somente:
confio em Deus e entro em atividade?

Eu peço também a Deus, **3.17**
que por meio da fé,
Jesus Cristo chegue até
no fundo do seu coração, Jo 14.23
e faça ali sua habitação, Gl 2.20
estando bem enraizados,
no amor fundamentados:
aceito esta intervenção?

E assim, com todo o povo de Deus,
que vocês tenham a compreensão
do amor de Cristo e sua salvação,
em todo o comprimento e largura,
profundidade e também altura, **3.18-19**
e isto que está além da mente, Rm 8.35-39
seja preenchido completamente Cl 2.2,9s
por Deus que vive eternamente.

Os Salmos na vida e missão de Jesus 8

***Jesus Cristo:* 1648-1650, óleo sobre carvalho, Berlim**

Salmo 118.22s: A pedra que os construtores rejeitaram veio a ser a mais importante de todas. Isto foi feito pelo Senhor e é uma coisa maravilhosa.

Mateus 21.42: Jesus perguntou: - Vocês não leram o que as Escrituras Sagradas dizem? "A pedra que os construtores rejeitaram veio a ser a mais importante de todas. Isto foi feito pelo Senhor e é uma coisa maravilhosa!"

Mensagem de Martin Luther

Nosso amado Senhor vê quão pobres e miseráveis somos. Se não temos este tesouro que é o santo Evangelho, então aparece uma heresia depois da outra.

Por outro lado, se temos o Evangelho, surge uma desgraça muito mais terrível ainda: Todos rejeitam Jesus. Apenas uma minoria o aceita para melhorar a sua vida. Por isto, somos gente pobre e miserável fora a fora. Se Deus não nos dá a sua palavra, isto só pode vir em prejuízo da salvação de nossas almas. Por outro lado, se ele a concede, ninguém quer aceitá-la. Por isto nada melhor haveria do que se Deus, nosso Senhor, apressasse o dia do juízo e reduzisse tudo a ruínas, pois no caso deste mundo ingrato nada resolve: nem castigo, nem graça. Por isto, Deus volta a admoestar e mais uma vez estabelece um dia, dizendo: "Se hoje vocês ouvirem a voz de Deus, não sejam teimosos, endurecendo o coração" (Hb 4.7).

Cada dia ainda é "hoje", no qual Deus faz ouvir a sua voz, grita e chama para que não percamos a oportunidade.

Deveríamos, na verdade, ser muito gratos a Deus por esta graça, dele se aproximar de nós, estar ao nosso lado, em casa, à mesa, e onde tivermos necessidade dele, oferecendo e colocando ao nosso alcance toda a sua ajuda e tudo o que pudermos pedir a ele. Sim, deveríamos valorizar e honrar este amado hóspede, pois está conosco.

9   Salmos de Sião

Os Salmos de *Sião*
tratam de Jerusalém,
um outro nome também
para a “Cidade da Paz”:
quem a vontade de Deus faz,
em qualquer lugar e momento,
pratica o correto procedimento:
quem a paz de Deus traz?

Os Salmos de **Sião**
tratam sobre Jerusalém
e o seu Templo também,
o santo lugar da habitação
de Deus com a sua nação:
Israel tinha a falsa confiança
que isto lhe daria segurança:
completa foi sua destruição.

Exemplo:
Alegre-se, povo de Jerusalém, **48.11-14**
pois Deus julga com correção,
circule pela cidade de Sião,
e conte cada torre e fortaleza, Is 25.9
aí fale aos filhos, com clareza:
"Deus fundou esta cidade, destruída
e ficará para a posteridade. em 587a.C.
Ele nos guiará à eternidade."

Salmos de Sião: 46,48,76,87,126

Quadro da capa: ***O Messias:*** **1657-61, óleo sobre tela, Nova York**
Rembrandt fez vários quadros sobre o Messias. Jesus diz: - Eu vim para buscar e salvar quem está perdido (Lc 19.10). *O quadro acima é um exemplo disto. Concordo com o modo do Messias agir?*

Quadro de cima: ***Jesus no Templo de Jerusalém diante da adúltera***
Jesus está ensinando no Templo. Aí líderes religiosos levam uma adúltera para saber a opinião dele. Jesus escreve no chão e diz: - Quem de vocês estiver sem pecado, atire uma pedra nela. Todos vão embora. Jesus diz: - Eu também não condeno você. Vá e não peque mais (Jo 8.1-11). *Jesus, que ressuscita dos mortos, durante toda a sua caminhada convida para a passagem da morte para a vida. Eu aceito fazer esta experiência?*

46 Deus é o Rei das nações, arrependam-se das más ações

Deus é o nosso refúgio, 778
ele é a nossa fortaleza, **46.1-2a**
pois nos dá, com certeza,
socorro em toda a aflição:
grande é sua compaixão.
Não teremos medo ou pavor,
Deus é o nosso único Senhor:
ele domina toda a situação.

Esta é nossa confissão: 779
Ainda que a terra seja abalada **46.2b**
e do seu centro deslocada,
e os morros em suas grandezas
caiam nas profundezas Gn 1.2
do imenso e escuro oceano, Is 54.10
eu afirmo e não me engano:
Deus está além das incertezas.

Por isto não teremos medo 780
diante dos mares agitados, **46.3**
jogados para todos os lados
com os seus fortes rugidos
e os montes estremecidos,
sacudidos violentamente:
nós cremos em Deus somente,
pois ele ouve nossos gemidos.

Há um rio que alegra Gn 2.10 781
a cidade do Senhor, Ez 47.1-12 **46.4-7**
onde Deus é morador. Jl 3.18, Zc 14.8
Ela foi por Deus construída Ap 22.1s
e não será por ninguém destruída.
Deus não deixará sua construção,
ela terá sempre sua proteção. ***Lc 21.5-8***
Em Deus temos eterna guarida.

Vejam o que o Senhor tem feito, 782
vejam as coisas espantosas, **46.8-9a**
as ações maravilhosas
que ele tem feito na terra:
Ele acaba com a guerra
que atinge o mundo inteiro, 76.3
quebrando os arcos do flecheiro:
quem crê neste Deus não erra.

Deus despedaça as lanças 783
e os escudos de proteção, **46.9b-10a**
ele os destrói por precaução,
jogando num grande fogo
e diz para todo o povo:
Parem com esta luta!:
será que o povo escuta,
ou começa a brigar de novo?

Reconheçam que eu sou Deus, 784
que eu sou o Rei das nações: **46.10b-11**
arrependam-se das suas ações!
Eu sou o Deus de todo o mundo,
por todos tenho amor profundo.
O Senhor Deus é o Onipotente,
e está sempre do lado da gente:
estou certo e não me confundo.

O Messias Salvador alerta para o enganador

Pessoas falam do Templo, **Lc 21.5s**
com muita admiração, *Mc 13.1s*
sobre a bonita decoração *Mt 24.1s*
desta obra impressionante.
Jesus diz neste instante:
Tudo isto será demolido,
o Templo será destruído, 70 d.C.
não ficará nada restante.

Então os discípulos perguntam:
Mestre, em que momento **21.7a-8a**
será este acontecimento? *Mc 13.3-13*
Qual será o sinal ou indício *Mt 24.3-14*
quando isto terá início?
Jesus responde assim:
Diante da realidade do fim,
cuidado com todo artifício!

Que ninguém engane vocês, **21.8b**
pois muitos vão aparecer
fingindo ser eu, e dizer:
"Eu sou o Messias Salvador",
ou, "Já chegou o fim da dor".
Mas não sigam esta gente,
que engana, ilude e mente:
dou ouvidos ao manipulador?

48 A verdadeira Jerusalém promove a paz e o bem

O Senhor Deus é grande 785
e digno de receber louvor! **48.1-3**
Jerusalém, cidade do Senhor, 87.3
está no monte santo de Sião, 2.6
esta bela e magnífica elevação Mt 5.35
é alegria para toda humanidade.
O Deus Rei cuida bem da cidade,
ele dará sempre a sua proteção.

Reis preparam uma revolta **48.4-7** 786
para atacar o monte Sião, 2Rs 18.17s
mas diante da sua fortificação,
ficaram com muito medo e pavor,
como a grávida que sente dor, 2Rs 19
como marinheiros no temporal:
Deus vence todo plano do mal,
porque ele é o único Senhor.

Nós temos ouvido falar 787
sobre estas divinas ações. **48.8-10**
Jerusalém e suas fortificações,
Deus protegerá constantemente.
No teu Templo, ó Deus clemente,
louvamos tua graça e teu amor. Ml 1.11
Em todo o mundo recebes louvor,
pois reinas com justiça e fielmente.

Alegre-se, povo de Jerusalém, 788
pois Deus julga com correção, **48.11-14**
circule pela cidade de Sião,
e conte cada torre e fortaleza, Is 25.9
aí fale aos filhos, com clareza: ***Jr 25.1-11***
"Deus fundou esta cidade, destruída
e ficará para a posteridade. em 587a.C.
Ele nos guiará à eternidade."

Jerusalém ficará arrasada e Israel totalmente dominada

No quarto ano do reinado **Jr 25.1**
de Jeoaquim, filho de Josias, 36.1
eu recebi naqueles dias 605 a.C.
de Deus mensagem de novo,
a respeito de Judá, seu povo. 2Cr 36.5-7
Foi no primeiro ano do reinado 2Rs 24.1
de Nabucodonosor, rei malvado,
da Babilônia, fortemente armado.

Eu, Jeremias, disse ao povo **25.2s**
esta mensagem, e também,
aos moradores de Jerusalém:
Durante vinte e três anos, desde 627a.C.
Deus me tem dito seus planos, 36.2
e sempre anunciei a revelação, 1.17-19
mas vocês não deram atenção:
Jeremias fala dos desenganos.

O Senhor Deus tem enviado **25.4s**
muitos profetas, fieis servidores, 11.7
como os seus anunciadores, 22.21
mas não ouvem atentamente. 2Rs 17.13
Vocês poderiam viver plenamente
nesta terra dada aos antepassados,
se vocês deixassem seus pecados:
ouço a mensagem atualmente?

Os profetas falaram também, **25.6s**
com clareza e com coragem,
para não adorarem imagem,
e deixarem o Senhor irado:
vou atrás de deus fabricado?
Fizeram ídolos de madeira,
causando furor sobremaneira,
e por Deus Israel foi castigado.

Vocês não ouviram, aí Deus fala: **25.8s**
Enviarei os povos do Norte, Dn 3.31-33
e Nabucodonosor, meu servo forte,
para lutarem contra o povo de Judá,
e todas as nações vizinhas de lá, 27.6
então será completa a destruição,
um quadro de horrível desolação: 43.10
eu vou me arrepender agora já?

Eu vou acabar com seus gritos **25.10s**
de alegria, júbilo, felicidade, 7.34,16.9
e com o barulho da festividade. Ap 18.23
Vocês não terão alimentação, Jr 29.10
e nem luz para a escuridão. 2Cr 36.21
Esta terra ficará arrasada, Dn 9.2
e toda esta região dominada: Zc 1.12
"Setenta anos" será a duração. 597-538

76 Os que sofrem exploração terão divina libertação

Deus é conhecido em Judá, 789
e sua glória em Israel também. **76.1-3**
A sua casa está em Jerusalém, Gn 14.8
o Senhor mora no monte Sião,
e é ali que ele fez a destruição 2.6
de todo o imenso armamento Hb 7.1s
do inimigo, no seu regimento:
Deus reina sobre toda criação.

Tuas glórias e esplendores, **76.4-6**
Senhor, são tantas e tamanhas, 790
quando voltaste das montanhas,
onde derrotaste teus oponentes,
despojando soldados valentes,
e que agora estão na morte.
Deus ameaça com mão forte,
e todos ficam então impotentes.

Senhor, tu és extraordinário, **76.7s**
sublime, grandioso, imponente. 791
Ninguém pode te fazer frente,
quando estás furioso e irado.

Lá do céu tens manifestado
tua sentença de condenação,
e a terra entra em perturbação,
o mundo inteiro fica calado. Hb 2.20

O Senhor Deus se levanta, 792
e anuncia esta declaração: **76.9s**
Os que sofrem exploração ***Mc 12.37b-40***
receberão seu salvamento.
Até quem tem procedimento 9.18
de ira e raiva contra o Senhor,
precisa dar a Deus o louvor:
dou a Deus agradecimento?

Deem ao Senhor, nosso Deus, 793
como forma de reconhecimento, **76.11s**
atos de amor em agradecimento,
e todas as vizinhas nações,
tragam ofertas e doações,
com temor e reverência!
Os reis lhe devem obediência,
respeito, honra, boas ações.

Os que praticam más ações sofrerão castigos e punições

O povo ouve Jesus com prazer:
Cuidado com os mestres da Lei!
Gostam de andar como um rei,
com longas batinas e talares, *Mt 23.1-36*
para despertar muitos olhares *Lc 20.45-47*
e ganhar os cumprimentos, **Mc 12.37b-39**
buscam os primeiros assentos
nas sinagogas e nos manjares.

Eles exploram as viúvas, **12.40**
sem pudor e constrangimento,
e para disfarce e fingimento, Tg 1.27
fazem compridas orações.
Por praticarem estas ações
em nome da religiosidade,
com muito mais severidade
sofrerão castigos e punições.

87 Na divina cidade a fonte da felicidade

Deus construiu a sua cidade 794
no monte sagrado de Sião, **87.1-3**
por sua soberana decisão. 2.6
O Senhor ama Jerusalém,
com seus portões também, 46.4
mais do que outras em Israel, 48.1,8
e porque ela cumpre seu papel,
Deus fala dela muito bem:

“Quando eu, o Senhor, 795
fizer a lista das nações, **87.4a**
com quem tenho relações,
pois obedecem a mim, 44.5
eu farei então assim:
Vou incluir o Egito, 89.10
e neste meu escrito, Is 30.7
Babilônia tem meu sim.

Os povos de Tiro e da Etiópia, 796
eu vou relacionar também, **87.4b**
como se nascidos em Jerusalém, 68.31
e seguindo esta minha ideia,
os cinco povos da Filisteia: 83.7
até os inimigos de Deus,
vão adorar com os judeus,
na grande cidade da Judeia.” Lc 1.5

Então as pessoas irão dizer 797
a respeito de Jerusalém: **87.5**
Moradores dos povos também
serão cidadãos desta cidade,
pois Deus tem autoridade
de tornar esta fortificação
um território de cooperação:
“lugar de paz” é sua identidade.

Na lista com gente de todo lugar, 798
Deus fará este esclarecimento: **87.6s**
“Todos tiveram seu nascimento
nesta cidade de Jerusalém.” ***Ap 21,22***
Aí dirão, festejando muito bem:
“A fonte da alegria e da felicidade
está em Jerusalém, a nossa cidade!”:
quem crê em Deus é cidadão também.

Na cidade de Deus e de Jesus todos andarão na eterna luz

Nesta admirável visão, **Ap 21.22**
que na mente contemplo,
não vi nenhum templo,
pois a santa construção,
esta eterna habitação,
é o próprio Deus e Senhor Mc 14.58
e o Cordeiro Salvador, Jo 4.24,8.12
para a constante adoração.

A nova Jerusalém não precisa, **21.23**
como fonte de energia,
lua de noite ou sol de dia Is 60.1,19s
para a sua iluminação, Is 24.23
pois é a divina irradiação Jo 8.12
da sua glória brilhante
que dá a luz bastante 1Jo 1.5
e vence toda a escuridão.

Nesta cidade iluminada, **21.24-26**
todos andarão na eterna luz
de Deus e do Cordeiro Jesus,
e os reis trarão o seu bem. Is 60.3-5
Os portões estarão também Is 60.11
abertos constantemente, Zc 14.7
pois haverá luz eternamente:
é esta luz que me mantém?

Mas nesta cidade não entrará, **21.27**
isto digo com toda certeza, Is 52.1
nada que tenha impureza, Ez 44.9
ou quem cometeu maldade, 22.15
falou mentira ou fez atrocidade.
Só receberá acesso e guarida 3.5
quem está no Livro da Vida, Dn 12.1
e ganhou de Jesus a identidade.

Em lugar do templo, **Ap 22.3b**
na nova e eterna cidade,
a presença da divindade
será visível no trono real Mt 5.8
de Deus e do Cordeiro pascal,
e serão sempre adorados
pelos servos consagrados:
quem hoje é servidor leal?

Todos verão o rosto de Deus, **22.4s**
e na testa de cada participante Mt 5.8
estará escrito o nome importante 1Jo 3.2
de Deus, que tem toda autoridade, 3.12
e todos serão de sua propriedade. 14.1
E ali não haverá mais escuridão, Is 60.19
a luz de Deus será eterno clarão 21.25
e todos reinarão pela eternidade.

126 Semear na amargura, colher com fartura

Quando Deus nos trouxe 799
de volta para Jerusalém, **126.1-3**
parecia ser sonho também.
Rimos e cantamos de alegria,
pois raiou o sol de um novo dia!
E assim disseram as nações: Ez 36.36
Deus fez por eles grandes ações!
A nossa felicidade irradia. Lc 1.49

Senhor, transforma agora 800
esta nossa difícil situação, **126.4-6**
pois é grande a nossa aflição, 80.3,7,19
transforma a nossa realidade, ***Hb 12.7-13***
como a chuva traz fertilidade. Is 35.10
Quem semeia com amargura, Jr 31.16
faça uma colheita de fartura, Mt 5.4
e volte cheio de felicidade. Jo 16.20

A correção de Deus traz uma vida de alegria e paz

Suportem a dor e o sofrimento **Hb 12.7**
com paciência e perseverança.
Deus os trata como uma criança,
como um pai repreende seus filhos,
para que voltem a andar nos trilhos.
Será que um filho nunca vai
ser corrigido por seu pai?:
lições são constantes estribilhos.

Se vocês não são corrigidos, **12.8-9a**
como os filhos do Deus clemente,
então não são filhos realmente,
mas filhos ilegítimos e ilegais.
No caso dos nossos pais,
corrigiam ao darem a lição,
e tínhamos respeito e consideração:
como isto acontece nos dias atuais?

Nós todos devemos obedecer
então ainda muito mais **12.9b-10**
ao Pai das alturas celestiais,
e assim viveremos eternamente.

Os nossos pais achavam suficiente
a correção por um tempo parcial,
mas o ensino de Deus é integral,
para vivermos com ele plenamente.

Quando somos corrigidos,
isto é motivo de tristeza, **12.11**
não de alegria, com certeza.
Mas depois da correção, 2Co 4.17
os que aprenderam a lição,
recebem como consequência,
uma vida de paz na consciência,
pois de Deus receberam aceitação.

Levantem as mãos cansadas, **12.12s**
os joelhos sejam revigorados, Is 35.3
e andem por caminhos aplanados,
para que os seus pés aleijados Pv 4.26
sejam totalmente curados:
os que hoje estão desanimados,
sem rumo e desorientados,
aceitem estes ensinos dados!

Os Salmos na vida e missão de Jesus 9

***A Ceia do Senhor:* 1633, giz vermelho, Nova York**

Salmo 41.9: Até o meu melhor amigo, em quem eu tanto confiava, aquele que tomava refeições comigo, até ele se virou contra mim.

Mateus 26.21-23: Durante a ceia Jesus disse: - Eu afirmo a vocês que isto é verdade: um de vocês vai me trair. Eles ficaram muito tristes e, um por um, começaram a perguntar: - O senhor não está achando que sou eu, está? Jesus respondeu: - Quem vai me trair é aquele que come no mesmo prato que eu.

Mensagem de Martin Luther

Fazer o bem aos que são ingratos a nós, esta deve ser a regra, não apenas aos que são fieis a Deus, mas também na nossa convivência com todas as outras pessoas. Devemos ser servidores de Deus e fazer o bem, não somente aos amigos, e sim, também aos inimigos. Agindo assim, tu estarás praticando o exemplo do teu Pai que está no Céu, conforme Jesus ensina em Mateus: Vocês ouviram o que foi dito: "Ame os seus amigos e odeie os seus inimigos." Mas eu lhes digo: amem os seus inimigos e orem pelos que perseguem vocês, para que vocês se tornem filhos do Pai de vocês, que está no Céu. Porque ele faz com que o sol brilhe sobre os bons e sobre os maus e dá chuvas tanto para os que fazem o bem como para os que fazem o mal. Se vocês amam somente aqueles que os amam, por que esperam que Deus lhes dê alguma recompensa? Até os cobradores de impostos amam as pessoas que os amam! Se vocês falam somente com os seus amigos, o que é que estão fazendo de mais? Até os pagãos fazem isto! Portanto, sejam perfeitos, assim como é perfeito o Pai de vocês que está no Céu (Mt 5.43-48).

O mundo espera atitudes de gratidão, mas quando isto não acontece, as pessoas também não fazem o bem. Diante desta realidade de ingratidão, devemos cuidar para não agirmos assim.

10 Salmos para o Culto

Os Salmos para o *culto*
tratam da celebração:
louvor, leitura, oração,
e animais sacrificados.
Profetas por Deus enviados
dizem que gratidão, obediência,
honestidade são a referência:
hoje que ações são praticadas?

Os **Salmos para o culto**,
litúrgicos ou de **bênção**,
tem a ver com a adoração
no Templo de Jerusalém,
e eles mostram muito bem
como o culto era celebrado
naquele distante passado:
o que vale hoje também?

Exemplo:
Cantem todos a Deus, **100.1-3**
sirvam com alegria ao Senhor, Dt 6.4
manifestem contentes o louvor!
Anunciem que ele é verdadeiro,
pois criou o mundo inteiro,
e o seu amor é tamanho,
que cuida de todo o rebanho, 74.1
seja qual for o paradeiro.

Salmos para o culto: 15,24,50,81,100,115

Quadro da capa: ***Jesus expulsa os mercadores do Templo:*** **1626, óleo sobre madeira, Amsterdam**

Jesus entra no Templo e expulsa quem pratica a exploração: - Esta é casa de oração e não esconderijo de ladrões. Derrubem este templo e construirei um novo em 3 dias (Mc 11.1-19, Jo 2.19)*!*

Quadro de cima: ***Jesus purifica o Templo:*** **1635, gravura**

Jesus protesta contra a prática do comércio religioso. Os inimigos querem eliminar Jesus. Os líderes do povo não entendem quando Jesus anuncia a destruição do Templo em 3 dias: Ele fala do seu próprio corpo, crucificado e ressuscitado. Com Jesus surge um novo templo, o corpo espiritual de Cristo, formado por seus seguidores fieis. Faço parte dele?

15 A honestidade produz integridade

Senhor, quem pode entrar 801
na tua santa habitação? **15.1-3a**
Quem tem puro coração, 5.5s, Mt 5.8
e vive com integridade, 24.4-6
é fiel e fala a verdade,
e age com correção, ***Mt 23.13-33***
não comete difamação, 34.13
e não pratica maldade.

Quem não espalha boatos, 802
não prejudica os amigos. **15.3b-5**
Mas de Deus os inimigos,
despreza com todo direito, Êx 22.25
e trata com todo respeito Dt 23.20s
os que temem a Deus com amor, 26.10
empresta e não suborna o que for:
quem age assim tem bom conceito.

Jesus com seu ensinamento condena o fingimento

Ai de vocês, hipócritas, **Mt 23.13**
mestres da Lei e fariseus, Mc 12.40
que se afastam de Deus, Lc 11.39-42
por causa desta contradição: Lc 11.44,5
Fecham a porta da salvação, Lc 11.44,52
para vocês, pessoalmente, Lc 20.47
e também para toda a gente:
vocês sofrerão a condenação.

Ai de vocês, guias cegos, **23.16**
mestres da Lei e fariseus,
que se afastam de Deus,
por causa deste ensinamento:
Não precisa cumprir o juramento,
se alguém jurar pelo Templo,
mas pelo seu ouro, por exemplo,
é obrigado a ter comprometimento.

Jesus acusa: Tolos e cegos! **23.17-22**
O mais importante e principal,
é a realidade divina, espiritual.
Deus é para ser santificado,
e não o objeto, idolatrado.
O verdadeiro juramento,
autêntico e sem fingimento,
somente a Deus é dedicado.

Ai de vocês, hipócritas, **23.23s**
mestres da Lei e fariseus,
que se afastam de Deus,
porque dão a preferência
ao que não é a essência: Lv 27.30
dão o dízimo da insignificância,
e deixam o que é de importância:
esta religião é só de aparência.

Jesus diz: Vocês dão o dízimo **23.23**
da hortelã, erva-doce e cominho,
mas se afastam do divino caminho,
pois não cumprem os Mandamentos,
e os seus principais ensinamentos:
justiça, misericórdia, fidelidade. Mq 6.8
Cumpram a Lei na totalidade!:
quais são os meus procedimentos?

Ai de vocês, hipócritas, **23.25s**
mestres da Lei e fariseus,
que se afastam de Deus,
pois estão sujos de verdade,
pelo roubo e pela imoralidade.
Lavem primeiro o coração, 12.34s
para praticarem a boa ação!:
esta é a minha prioridade?

Ai de vocês, hipócritas, **23.27s**
mestres da Lei e fariseus,
que se afastam de Deus:
São bonitos externamente, At 23.3
mas podres internamente.
Aparentam piedade e bondade,
mas estão cheios de falsidade:
eu sou a Deus transparente?

Ai de vocês, hipócritas, **23.29-32**
mestres da Lei e fariseus, Lc 11.47-51
que se afastam de Deus:
Aos profetas fazem reverência,
com sacrifício e penitência, 21.33-43
mas da morte deles são culpados,
como foram seus antepassados. 21.35s
Concluam seus atos de violência!

Jesus termina as acusações, **23.33**
sete "ais" formam esta lista,
com palavras de João Batista: 3.7
Ninhada de venenosas serpentes! 12.34
Vocês cairão nas chamas ardentes
do inferno para a condenação: 5.3-10
só os que praticam a conversão, 4.17
são felizes, alegres, contentes!

24 Na casa de oração só a Deus a adoração

Ao Senhor Deus pertence 803
toda a realidade do mundo, **24.1s**
do mais alto ao mais profundo, 50.12
e tudo o que nele foi criado, 1Co 10.26
do que é vivo ou está inanimado.
Construiu a terra sobre os mares,
e pôs os fundamentos basilares: 18.15
tudo está muito bem alicerçado.

O salmista então pergunta: **24.3-4a**
Quem pode ficar no Templo? 804
É quem serve de exemplo, ***Mc 11.15s***
quem age com correção, 51.10,73.1
quem é limpo de coração: Mt 5.8
Este tem o direito de subir,
de até o monte do Senhor ir:
sirvo também com dedicação?

Também pode ficar com Deus 805
quem não pratica a adoração **24.4b-5a**
de imagem de veneração, 15.4
quem não promete com falsidade,
quem fala com sinceridade: Is 48.18
Este será por Deus abençoado,
pois faz o que é do seu agrado:
é Deus quem dá esta capacidade.

A bênção do Senhor Deus 806
é que dá a salvação **24.5b**
e também a absolvição
no dia do julgamento.
Este é o seu procedimento:
o Senhor vai declarar inocente
quem é correto e não mente,
é verdadeiro e sem fingimento.

São assim as pessoas 807
que adoram o Senhor, **24.6**
este é o autêntico louvor
na prática do serviço divino:
este é o mais belo hino,
a palavra unida à ação,
o bem que vem do coração
e que tem Deus por destino.

O salmista faz este convite: 808
Abram bem os portões **24.7s**
do Templo e dos corações, 118.19
para entrar o Rei da glória, Is 40.3s
o Senhor de toda a história: ***Lc 19.35-38***
Ele é forte e poderoso, 26.8
é justo, fiel e bondoso,
e dá também a vitória.

E ele repete a convocação, 809
para destacar a importância **24.9s**
deste fato de real significância:
Abram bem os portões
do Templo e dos corações
para entrar o Rei da glória:
eu deixo de lado a vanglória
e louvo a Deus com boas ações?

Contra a exploração Jesus faz a purificação

Em Jerusalém dois discípulos **Lc 19.35s**
trazem para Jesus um jumento,
usam as capas como assento,
e Jesus monta no animal
para a sua entrada real,
e o povo estende no caminho
suas capas com carinho, 2Rs 9.13
na falta de tapete especial.

No monte das Oliveiras, **19.37s**
diante da capital Jerusalém, Sl 118.25s
seguidores louvam alto e bem:
Deus abençoe o Rei e Salvador,
que vem em nome do Senhor!
Paz no céu e glória a Deus!:
eu faço parte destes seus,
e canto hoje alegre louvor?

Na cidade de Jerusalém, **Mc 11.15a**
Jesus entra no pátio do Templo,
dando para sempre este exemplo:
Ele expulsa todos os mercadores,
da religião são atravessadores, Jo 2.13ss
que fazem injusta intermediação
entre o povo e o Deus da criação:
quais são hoje os exploradores?

Esta é a prática religiosa **11.15b-16**
no pátio do Templo dos judeus:
para se negociar com Deus,
vendem-se pombas para sacrifício:
Jesus protesta contra este suplício,
e também contra toda exploração,
pois em nome da santa religião,
está sendo usado este falso ofício.

50 A verdadeira adoração é agradecer com boa ação

O Deus de todos os deuses fala 810
e chama todos os habitantes, **50.1-3**
até dos lugares mais distantes.
Deus não chega atrasado, Êx 19.17-19
ele também não fica calado,
vem com um fogo destruidor, Hc 3.4-6
e sem pedir licença nem favor,
com tempestade acompanhado.

Céu e terra serão testemunhas 811
deste divino e reto julgamento: **50.4-8**
Reúnam agora, neste momento, Dt 32.1
todos os meus fieis servidores, Is 1.2
que da aliança são promotores 96.10-13
e oferecem sacrifícios de verdade:
Eu não tenho necessidade Êx 24.1-11
da matança dos carneadores. Êx 24.5

Não preciso de ofertas de animais,
todos são de minha propriedade: 812
Quero que pratiquem a caridade! 24.1
Preciso comer carne de gado? **50.9-13**
Pois isto não é do meu agrado.
Preciso beber sangue de animal?:
Deus não aje como um canibal,
ele só quer o que é sagrado. Mq 6.6-8

Deus quer que vocês ofereçam **50.14s**
sacifício espontâneo de gratidão, 813
este é o verdadeiro galardão
a ser ao santo Deus oferecido,
deem a Deus o que foi prometido.
Se me chamarem na aflição, ***Rm 5.8-11***
eu, o Senhor, lhes darei libertação,
e louvem de coração agradecido. 91.15

Deus diz aos desobedientes: **50.16**
De que adianta toda a ladainha? 814
Isto é coisa pequena e mesquinha.
Minhas Leis não são para recitação,
não foram feitas para vil repetição.
Por que falam da minha aliança
se ela fica só na lembrança? Rm 2.21-23
Quero que pratiquem a compaixão!

Vocês não cumprem minhas ordens,
e não aceitam a minha correção, 815
praticam todo tipo de corrupção, **50.17-21**
andam com quem comete adultério,
maldades para vocês não é mistério.
Como vocês eu não sou igual,
e para o bem e não para o mal,
eu falarei agora muito sério:

Vocês, que esqueceram de mim, 816
prestem todos muita atenção: **50.22s**
Não quero que sofram destruição.
Quem me honra com agradecimento,
está comigo em todo o momento,
andando pelo meu caminho reto.
Para quem age de modo correto,
eu darei então o meu livramento.

Na cruz está a libertação do castigo e da condenação

Deus provou o quanto nos ama:
Cristo por nós morreu na cruz, **Rm 5.8s**
quando ainda inimigos da Luz. Jo 15.13
E agora aceitos pelo Senhor, 1Jo 1.5
por meio da morte do Salvador, Ef 1.7
é mais certa a nossa libertação Cl 1.14
do divino castigo e condenação: 1Jo 4.10
agradeço a Deus por seu amor?

Nós éramos inimigos de Deus, **5.10**
cometendo o mal e a iniquidade, 8.7
mas ele nos deu a sua amizade, Cl 1.21
por meio da morte de Cristo, 2Co 5.18-20
e apenas por causa disto, 6.8-10
seremos salvos certamente, 8.10s
pela vida de Cristo somente:
fico com Jesus e resisto?

E não é só por este motivo, **5.11**
mas temos agora também
alegria por todo o bem 1Co 1.30
que Deus fez em nosso favor,
mediante Cristo, nosso Senhor,
que nos deu a reconciliação:
faço a Deus minha louvação,
praticando a paz e o amor?

81 Deus é o nosso defensor,
cantem com alegria o louvor!

Cantem todos com alegria 817
a Deus, o nosso defensor, **81.1-4**
sim, cantem a ele louvor! Lv 23.24
Façam música com instrumentos,
toquem com suaves movimentos,
na lua cheia ou então na lua nova:
o que vale é quando a fé se renova
no Senhor dos acontecimentos.

Lembrem que Deus marchou 818
contra a terra do Egito, **81.5-7a**
e a voz de Deus disse isto: Êx 7.14-11.10
Eu tirei vocês da opressão, Êx 12.29-36
e dei a vocês a libertação. Êx 6.6,Is 9.3
De onde estava escondido, Êx 20.18-20
eu, o Senhor, ouvi o gemido, 18.11-14
e libertei o povo da aflição.

Eu coloquei vocês à prova **81.7b-9**
no deserto, na fonte de Meribá, 819
para testar esta gente má, Nm 20.13
que faz tanta reclamação: Êx 17.2,7
Gostaria que dessem atenção Êx 20.2s
e ouvissem meus ensinamentos
e não levantassem monumentos
aos deuses, para adoração. Dt 5.6s

Eu, o Senhor, sou o teu Deus, 820
eu é que do Egito te libertei, **81.10s**
abra a boca e eu te alimentarei.
Mas meu povo não me escuta:
Com ele tenho uma dura luta.
Israel não me obedece, Jr 7.24-26
de mim logo se esquece:
quem hoje também reluta?

Eu deixei que seguissem 821
na sua teimosia e obstinação: **81.12-16**
abandonaram a minha orientação.
Ah! Se o meu povo me escutasse
e no meu caminho andasse! ***Gl 1.6-10***
Eu o livraria de todo mal,
e daria o melhor trigo e mel, Dt 32.13
se o meu povo me amasse.

Não existe outro Evangelho,
mais novo ou mais velho

Estou decepcionado com vocês, **Gl 1.6**
pois abandonaram rapidamente
o chamado que o Pai clemente
fez por meio da graça de Cristo,
e com muita tristeza eu digo isto:
Vocês caíram num outro "evangelho",
e esta mensagem não é espelho
do verdadeiro, nisto eu insisto.

Pois na verdade não existe **1.7a**
nenhum outro Evangelho,
mais novo ou mais velho:
o Evangelho é um somente,
que permanece eternamente.
Através desta divina mensagem,
com a nossa humana linguagem,
Deus e Cristo falam diretamente.

Algumas pessoas entre vocês **1.7b-8**
estão causando perturbação,
trazendo uma falsificação
do Evangelho de Cristo Jesus.
Mas se nós ou um anjo introduz
um "evangelho" diferente
do que dizemos a toda a gente,
seja amaldiçoado eternamente!

O que já disse, repito agora: **1.9s**
Quem fala um "evangelho" diferente,
do que aceitaram pela fé somente,
confiando na graça de coração,
caia para sempre na maldição! 1Ts 2.4
Eu procuro das pessoas um favor?
Eu quero a aprovação do Senhor,
pois sou de Cristo um servidor.

100 Louvor ao Senhor pelo seu imenso amor

Cantem todos a Deus, **100.1-3** 822
sirvam com alegria ao Senhor, Dt 6.4
manifestem contentes o louvor!
Anunciem que ele é verdadeiro,
pois nos fez e tirou do atoleiro, ***Tg 2.5-13***
e o seu amor é tamanho, ***Ef 2.11-14***
que cuida de todo o rebanho,
seja qual for o paradeiro.

Entrem pelos portões do Templo **100.4s**
com cantos de gratidão ao Senhor, 823
entrem nos pátios com louvor. 2Cr 5.13
Celebrem sua glória e santidade,
pois Deus nos trata com bondade,
e o seu amor dura eternamente. Jr 33.11
Estamos na terra provisoriamente,
mas não tem fim a sua fidelidade.

Somos do povo do Senhor por sua graça e seu favor

Escutem! Deus escolhe **Tg 2.5-7**
os que são pobres no mundo, Mt 5.3
por eles tem amor profundo,
pois estes são ricos na fé, 1Co 1.26-28
e herdarão todo o Reino até, Lc 12.21
conforme Deus tem prometido.
Vocês desprezam o empobrecido,
e os ricos pisam vocês com o pé.

Obedeçam à lei do Reino de Deus:
"Amem sem dar preferência." **2.8-10**
Se vocês tratam pela aparência, Mc 12.31
estão pecando e serão condenados
pela Lei, como infratores culpados,
pois quem quebra um Mandamento,
quebra todos com este procedimento:
Senhor, dá-me teu compadecimento!

Pois o mesmo Deus que disse: **2.11**
"Não cometa adultério", Êx 20.14
disse também, muito sério: Mt 5.27ss
"Não deves matar ninguém". Mt 5.21s
Mesmo que não traia alguém, Êx 20.13
se você cometer assassinato,
quebra todo o divino contrato,
e então será culpado também.

Falem e vivam como pessoas **2.12**
que não terão o julgamento
conforme o Antigo Testamento,
que é ultrapassado e velho,
e sim conforme o Evangelho, 1.25
a lei que nos dá a liberdade:
eu ajo com responsabilidade,
e agradeço a Deus de joelho?

Pois quando o Senhor julgar, **2.13**
ele não terá compadecimento Mt 6.14s
de quem não teve o procedimento
de misericórdia e de compaixão
com os que sofrem opressão.
Mas quem age com piedade, Mt 25.45s
viverá por toda a eternidade: Mt 18.21-35
No Juízo não terá condenação.

Lembrem que vocês, **Ef 2.11-12a**
os não judeus por nascimento, Rm 2.29
eram considerados sem merecimento,
pelos judeus, por falta da circuncisão.
Lembrem que vocês, na ocasião, 5.8
estavam separados de Cristo, Cl 2.13
eram estrangeiros, e por isto, Rm 9.4
não eram do povo da divina eleição.

Vocês, como estrangeiros, **2.12b**
viviam sem esperanças, 1Ts 4.13
excluídos das alianças Gn 15.18,17.2,7-9
e da divina promissão, Êx 19.1-8
não pertenciam à nação Rm 9.4
escolhida por Deus, Israel:
esta situação era muito cruel,
sem Deus e sem salvação.

Mas vocês que antes **2.13**
estavam de Deus separados, Is 57.19
foram agora aproximados Cl 1.20
pela união com Jesus Cristo,
que em favor de vocês fez isto,
derramou o seu sangue na cruz:
a circuncisão não nos conduz
até Deus, digo isto e insisto.

Pois foi Jesus Cristo **2.14**
quem nos trouxe a paz, Ez 44.5-9
porque é apenas ele quem faz Is 9.6
de judeus e não judeus uma nação,
derrubando o muro da separação,
pelo sacrifício da sua morte: At 21.27-29
a ação de Jesus é o meu norte, Gl 3.28
para promover a reconciliação?

115 Honra e louvor ao único Senhor

Só ao teu nome, Senhor, 824
não a nós, a ti somente, **115.1-3**
seja dada glória reverente,
pois tu és verdadeiro e fiel! 89.2s
As nações perguntam a Israel:
Afinal, onde está o seu Deus? 79.10
Nós dizemos: Está nos Céus, Mq 7.10
e cumpre bem o seu papel!

Os deuses de prata e ouro 825
feitos por seres humanos, **115.4-7**
são só ilusões e enganos. 96.5
Eles têm ouvidos e boca, 135.15-18
mas são uma imagem oca. Is 44.9-20
Têm mãos, pés, garganta, Ap 9.20
mas adoração não adianta,
pois no vazio desemboca.

Aqueles que fazem os ídolos, **115.8-11**
imagens de culto e de adoração, 826
fiquem iguais a esta confecção,
e os que confiam nelas também.
Confiem em Deus, que age bem,
com temor ao Senhor e Criador, 118.2-4
pois só ele ajuda e é o protetor, 135.19s
e toda a nossa vida mantém! ***Rm 1.21ss***

O Senhor Deus lembra de nós, 827
e dá também a sua bênção **115.12s**
ao povo de Israel, sua nação,
e a todos os seus servidores
que o honram com louvores,
tanto o importante e influente,
como o pequeno e o carente:
da bênção somos portadores!

Que Deus dê muitos filhos **115.14-16a**
a vocês e seus descendentes: 828
e que sejam fieis e obedientes. Dt 1.11
Sejam abençoados pelo Senhor, 127.3
dos céus e da terra o Criador!
Os céus pertencem somente
ao Senhor, pois ele é potente:
eu honro a Deus com temor?

E o Senhor, por sua vontade, **115.16b**
e para cumprir os seus planos, 829
confiou aos seres humanos Gn 1.28
a terra com todos os animais: Sl 8.6-8
mas Deus lamentou com ais,
grande foi a sua decepção, Gn 6.5-7
pois cuidamos mal da criação:
alerta aos que se acham os tais.

Os mortos são sepultados, **115.17s**
e no lugar silencioso, calado, 830
Deus não pode ser louvado. 94.17
Mas todo o ser vivente Is 38.18
dê muitas graças, contente, 6.5
a Deus, o nosso Criador.
Aleluia! Louvem ao Senhor,
hoje, amanhã, eternamente!

Não trocar a divina verdade pela mentira e a falsidade

A humanidade sabe **Rm 1.21a**
quem Deus na verdade é,
mas porque ela não tem fé,
não dá a glória e o reconhecimento
que Deus tem por merecimento,
e por não ser obediente,
ela quer ser independente,
e não dá a Deus o agradecimento.

A humanidade diz que é sábia, **1.22s**
mas ela é tola, na realidade. 1Co 1.20
Em vez de adorar a Divindade,
o Deus imortal e permanente, Dt 4.15ss
adora ídolos que parecem gente,
ou com diferentes animais, Jr 10.14
como se fossem espirituais, Sl 106.20
mas tudo isto é só aparente. Êx 20.4s

As pessoas trocam **1.25**
a divina verdade
pela mentira e a falsidade,
adoram e servem a criatura,
que é passageira e não dura,
em vez do eterno Criador,
que sempre merece louvor:
qual é a minha postura?

E como não querem saber **1.28-31**
do divino e verdadeiro conhecimento,
são entregues a todo mau pensamento:
Cheios de todo tipo de perversidade,
cometem injustiça, ganância, maldade,
agem com frieza e sem compaixão,
inventam intriga, calúnia, difamação,
por causa do egoísmo e vaidade.

Os Salmos na vida e missão de Jesus 10

Salmo 22.15a: A minha garganta está seca como o pó, e a minha língua gruda no céu da boca.

João 19.28: Jesus está na cruz. Então, para que se cumprisse o que dizem as Escrituras Sagradas, disse: - Estou com sede!

Salmo 69.21: Quando estava com fome, eles me deram veneno, quando estava com sede, me ofereceram vinagre.

Mateus 27.31b,33s,48: Os soldados deram vinho misturado com fel (coisa muito amarga) para Jesus beber. Mas, depois que o provou, ele não quis beber. Depois, uma pessoa molhou uma esponja em vinagre, pôs na ponta de um bastão e deu para Jesus beber.

Salmo 22.1: Meu Deus, meu Deus, por que me abandonaste?

Marcos 15.34: Às três horas da tarde, Jesus gritou bem alto: - "Eloí, Eloí, lemá sabactani?" Estas palavras querem dizer: "Meu Deus, meu Deus, por que me abandonaste?"

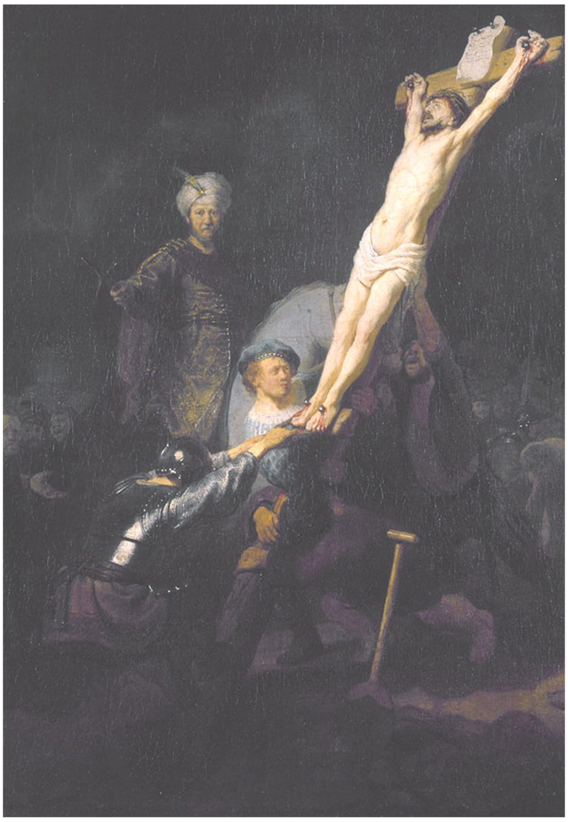

Jesus é erguido na cruz:
1633, óleo sobre madeira, Munique

Mensagem de Martin Luther

Senhor Jesus Cristo, tu tomaste sobre ti o meu pecado e me deste a tua justiça. Por esta troca eu te agradeço e louvo.
Cristo tornou-se ser humano por nossa causa, orou por nós ao Pai e amou-nos de tal maneira que tornou-se maldição e nosso lugar. Ele próprio entregou-se por nós, com seu sangue pagou resgate por nós e nos lavou e purificou dos pecados. No Cristo crucificado estão a verdadeira teologia e o verdadeiro conhecimento de Deus. Conhecer Deus realmente é reconhecer que nele existe bondade e graça. Quando nos lembramos de Deus, o nosso Senhor, também temos de lembrar dos nossos pecados, assim como oramos no Pai Nosso, pedindo pelo perdão dos pecados. Senhor, não te lembres dos meus pecados, mas lembra-te da tua misericórdia e benefício que demonstraste não somente a mim, mas a todas as pessoas. A misericórdia consiste em ter Deus perdoado os pecados. A bondade de Deus se revela em nos ter proporcionado muitas outras dádivas e benefícios. E nisto não há mérito.
Repare o que Jesus fez por ti e por todos, para que aprendas o teu compromisso para com o teu próximo.

11 Salmos imprecatórios

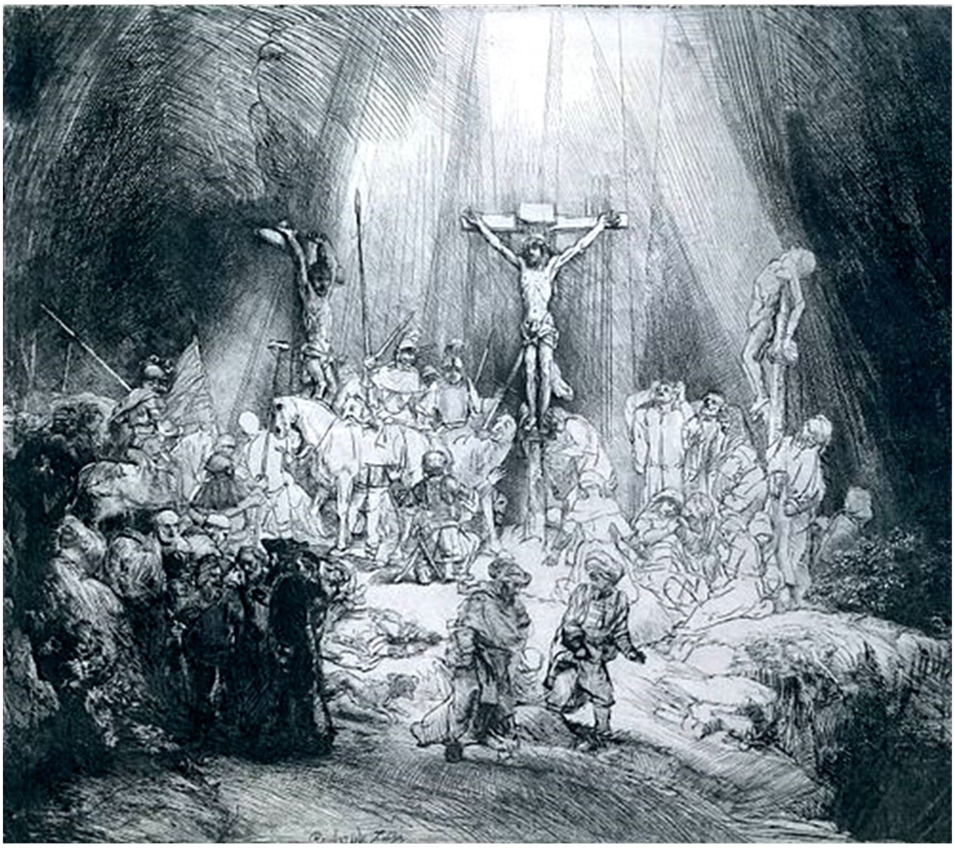

Os Salmos *imprecatórios*
são do Antigo Testamento,
onde o cruel procedimento
é rogar praga e maldição.
Com a nova revelação
trazida por Cristo Jesus,
o amor ao inimigo produz
sinais de reconciliação.

Salmos **imprecatórios**
pedem a divina maldição 69.22-28
a quem faz transgressão: 109.6-20,137.8s
só Deus deve punir o mal. Dt 32.35,Rm 12.19
Jesus fala do Juízo Final, Mt 25.31-46
ele revela o divino amor, Mt 5.43-48
e morre por todo pecador: Lc 19.10,Jo 3.16
qual é meu pedido atual? Rm 12.20s

Exemplo:
Descarrega sobre eles, Senhor,
a tua ira e a tua indignação, **69.24s**
e o teu furor traga destruição.
Que os seus acampamentos
sejam levados pelos ventos, At 1.20
e em suas barracas também,
não permaneça vivo ninguém:
Jesus dá outros ensinamentos.

Salmos imprecatórios: 69,109,137

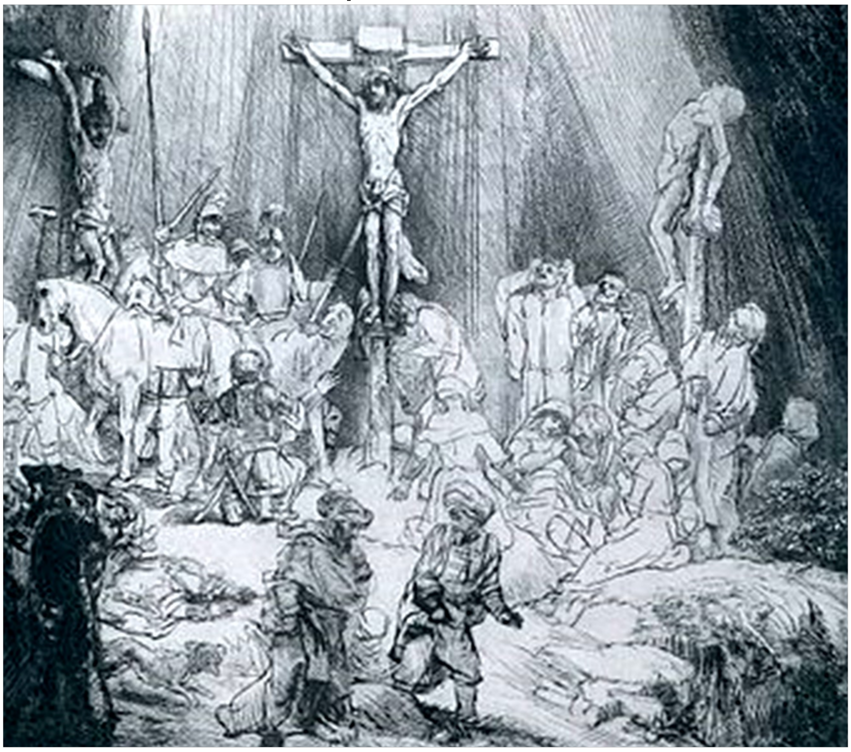

Quadro da capa: ***Jesus é crucificado com criminosos:*** **1653, gravura**
Dois criminosos são crucificados com Jesus. Um deles insulta Jesus: - Salva-te, e a nós também! Mas o outro criminoso diz: - A nossa condenação é justa. Este pede a Jesus: - Lembre de mim quando vier como rei! Jesus responde: - Hoje você estará comigo no Céu (Lc 23.39-43).

Quadro de cima: ***Jesus é crucificado com criminosos:*** **1653, gravura, detalhe**
Na cruz, Jesus age como sempre agiu: Ele vai ao encontro dos condenados e perdidos, dos que não têm mérito algum a apresentar. Um dos criminosos, que talvez nunca viu Jesus antes, reconhece nele o Salvador e pede para ser lembrado. Jesus diz: - Hoje estarás comigo no Paraíso. Estar em comunhão com Jesus é participar do Reino de Deus. E quem está com Jesus hoje, estará com ele para sempre. Eu creio nisto?

69 No abandono e perseguição o pedido por libertação

Ó Senhor Deus, salva-me, **69.1-3** 831
estou na água até o pescoço, 18.16
sair daqui sozinho não posso! 144,7
A água tem grande profundeza, Jr 38.6
e sou arrastado pela correnteza, Jn 2.3
se não sair daqui eu morro.
Tenho gritado por socorro,
só tu me salvas, com certeza!

Os que me odeiam sem motivo, 832
são muitos, inúmeros, à beça, **69.4**
mais do que cabelos na cabeça. 35.19
Eles falam todo tipo de mentira, 38.19
quem puder, a minha vida tira! Jo 15.25
Forçam a devolver novamente,
o que não roubei, sou inocente:
na injustiça, Deus mostra sua ira.

Ó Deus, tu conheces totalmente 833
meus pecados e transgressões, **69.5s**
e que sou tolo em muitas ações. 139.2
Os que confiam em ti, Senhor, 38.5
não passem vergonha, por favor,
e eu não traga desgraça também,
a todos os que te querem bem:
sou contra Deus, ou a favor?

Pelo meu amor por ti, Senhor, 834
eu sou insultado e difamado, **69.7s**
e sou também envergonhado. 44.22
Eu sou ignorado por inteiro,
e me tratam como estrangeiro:
Sou considerado pela família, Jó 19.13-19
como alguém fora da trilha: 38.11
onde será o seu paradeiro?

O amor pelo Templo queima 835
em mim como fogo ardente, **69.9s**
e as ofensas desta gente Jo 2.17
que te insulta, meu Senhor, 119.139
causam em mim muita dor. ***Rm 15.1-6***
Eu choro e também faço jejum,
mas isto é sem valor algum
pois segue o insulto sem pudor.

Eu me visto com roupa de luto, 836
em sinal de arrependimento, **69.11s**
e riem do meu procedimento.
Nas praças e lugares de reuniões,
fazem de mim troças e gozações,
e os que estão alcoolizados, Jó 30.9
fazem cantos e versos rimados
sobre as minhas privações.

Jesus vence na totalidade a crueldade da humanidade

Nós que somos fortes na fé, **Rm 15.1s**
temos a responsabilidade
de ajudar na dificuldade Gl 6.1s
os que sofrem na fraqueza. 1Ts 5.14
Nós que recebemos firmeza,
deixemos a autopromoção,
para ajudar na sua edificação, 14.19
e cresçam na fé, com certeza.

Pois o próprio Jesus Cristo **15.3**
não viveu em seu favor: Jo 8.50
deu-se aos outros por amor.
Como diz o Escrito Sagrado: Sl 69.9
"As ofensas contra ti, Deus amado,
caíram sobre mim, com crueldade":
Jesus assume na totalidade
toda a culpa do nosso pecado.

Tudo o que está nas Escrituras **15.4**
serve para o nosso ensinamento,
a ser aplicado a cada momento,
para termos assim esperança, 2Tm 3.16
pela paciência e perseverança. 1Co 10.11
O Escrito Sagrado dá esta lição:
agir com paciência e consolação,
e por nas promessas a confiança.

O meu pedido a Deus, **15.5s**
com humildade e reverência, Hb 12.3
é que ele dê a vocês paciência
e coragem em toda a ação, 2Co 8.9
para viverem em cooperação, 1Pe 2.21-23
seguindo o exemplo de Cristo, Fp 2.5-11
e assim todos juntos façam isto:
Deem a Deus Pai a sua louvação.

Mas eu, ó Senhor Deus, 837
a ti faço a minha oração, **69.13-14a**
e quando for a ocasião,
atende o meu chamado, Is 49.8
pois tu tens me ajudado.
Não deixes afundar na lama
este que a ti agora clama:
conto com Deus ao meu lado?

Livra-me, Deus e Senhor, **69.14b-15**
do inimigo mau, cruel e forte, 838
e da água profunda da morte.
Não deixes que a correnteza
me leve para a profundeza,
e naquela realidade escura,
seja engolido pela sepultura:
só Deus é a minha certeza?

Responde-me, Senhor Deus, 839
e ajuda-me nesta situação, **69.16-18**
pois é grande tua compaixão.
Não te escondas, Senhor, Nm 6.26
deste teu simples servidor,
ouve o clamor que eu grito,
pois eu estou muito aflito,
do inimigo és o meu libertador.

Tu conheces meus inimigos, 840
e sabes como sou insultado, **69.19-20a**
iludido, e mesmo desonrado. 69.7-10
Sofro vergonha e humilhação,
a injúria parte o meu coração,
e eu enfraqueço, desesperado:
diante deste humano atestado,
qual é agora a minha reação?

Esperei que alguém tivesse 841
de mim pena e compaixão, **69.20b-21**
mas esperei sempre em vão.
Esperei consolo e alento,
e espero por este momento. ***Mt 27.32-50***
Com fome, me deram veneno,
e vinagre foi o gesto obsceno, Mc 15.36
quando eu estava sedento.

Os banquetes dos inimigos 842
sirvam para a sua destruição, **69.22s**
a religiosa e falsa celebração,
traga o seu fim, com a morte. Rm 11.9s
Que eles percam o norte,
fiquem cegos totalmente,
e enfraqueçam igualmente:
sem Deus, esta é a sorte.

A graça do divino milagre: Deus aceita o nosso vinagre

Acontece que no caminho, **Mt 27.32s**
os soldados veem Simão, Mc 15.21-32
que recebe a intimação Lc 23.26-43
de carregar logo a cruz. Jo 19.17-27
Então chegam com Jesus
ao "Calvário ou Caveira":
Gólgota é outra maneira
que esta expressão traduz.

Neste lugar, os soldados **27.34s**
dão vinagre com calmante, Sl 69.21
e Jesus nega no instante.
Então fazem a crucificação,
e com sorteio, a repartição
das roupas, mutuamente:
assim acontece fielmente
o Salmo de antigamente. Sl 22.18

São três horas da tarde, **27.46s**
e Jesus grita em alta voz, Mc 15.33-41
um clamor sofrido e atroz: Lc 23.44-49
Eli, Eli, por que me abandonaste? Jo 19
Meu Deus, por que me desamparaste?
Na dor, alguns fazem zombarias:
Jesus chama o profeta Elias!: Sl 22.1
reconheço aqui o contraste?

Alguém corre e molha **27.48-50**
uma esponja em vinagre, Sl 69.21
e brinca de fazer milagre,
dizendo ao dar a bebida:
Elias vem ajudar na descida!
Jesus dá um outro grito forte,
anunciando a sua morte:
é o fim ou o ponto de partida?

Descarrega sobre eles, Senhor, 843
a tua ira e a tua indignação, **69.24s**
e o teu furor traga destruição.
Que os seus acampamentos ***Rm 12.17-20***
sejam levados pelos ventos, At 1.20
e em suas barracas também,
não permaneça vivo ninguém: ***Mt 5.40,42***
Jesus dá outros ensinamentos.

Eles perseguem, Senhor, 844
quem já foi por ti corrigido, **69.26-28**
e riem de quem por ti foi ferido.
Anota toda a sua transgressão,
que não recebam a salvação. Êx 32.32
O nome deles seja riscado, Dn 12.1
no teu livro não colocado, Lc 10.20
quem é infiel e faz má ação. Ap 20.12

Eu sou pobre e sofro dores, 845
e com a tua intervenção, **69.29-31**
ganho firmeza e salvação.
Aí oferecerei a ti, Senhor,
um canto alegre de louvor,
em gratidão por tua grandeza!
Isto será melhor, com certeza, 40.6
do que bicho sacrificado com dor.

Quando o oprimido ver 846
o divino ato de salvação, **69.32s**
em Deus terá motivação,
pois Deus não despreza
quem está na pobreza,
e quem sofre na prisão:
seja qual for a situação,
Deus é a minha certeza?

Céu e terra, louvem a Deus, 847
tudo o que tem existência, **69.34-35a**
louve a Deus com reverência!
Deus salvará Jerusalém,
e reconstruirá também
todas as cidades de Judá:
o que Deus promete, ele dá,
Deus só quer o nosso bem.

Na Terra Prometida, 848
Israel viverá novamente, **69.35b-36**
e aí todo o descendente
do fiel e dedicado servidor,
que ama a Deus, o Senhor,
herdará a sua porção:
pela fé tenho participação
no Reino eterno do amor.

Não se vingar na dor é a vontade do Senhor

Se alguém processar você **Mt 5.40,42**
para tomar a sua túnica,
dê mesmo que seja a única,
e deixe que leve também a capa:
pois quem ama se destapa.
Dê se alguém quer algo dado,
empreste se quer algo emprestado:
com Jesus começa a nova etapa!

Não paguem a ninguém **Rm 12.17s**
o mal, fazendo o mal, 1Ts 5.15
façam de maneira tal Mt 5.38-42
que recebam aprovação. Mt 5.16
Dentro de toda limitação,
e em tudo o que você faz, Mt 5.9
procure viver em paz Hb 12.14
com toda a população.

Meus amados irmãos! **12.19**
Não pratiquem a vingança, Lv 19.18
pois Deus fará a cobrança: Mt 5.39
O justo, correto e fiel Senhor,
castigará então o teu opositor,
conforme a Sagrada Escritura: Dt 32.35
“Eu me vingarei de forma dura, Hb 10.30
e acertarei contas com o infrator.”

Façam o que diz a Escritura: **12.20**
“Se o teu adversário,
em estado precário,
tiver fome ou privação,
dê a ele alimentação,
e se ele estiver sedento, Pv 25.21
dê água, sem ressentimento,
e ele sentirá constrangimento.”

109 Deus defende quem é inocente

Eu te louvo, ó Senhor Deus. 849
Não fique assim silencioso. **109.1-3**
Quem é mau e mentiroso, 120.2
fala contra mim e faz traição,
pois quer a minha destruição.
Com ódio ele arma cilada,
e diz coisa não fundamentada:
já passei por esta situação?

Em troca da minha amizade, **109.4s**
fazem contra mim acusação, 850
mas por eles faço minha oração.
Eles pagam o bem com o mal,
e o amor com o ódio, afinal:
esta troca e este pagamento
mostra o humano procedimento:
estou alerta para este sinal?

Paga com a mesma moeda 851
a quem o mal tem causado. **109.6-8a**
Que ele seja então acusado!
O seu juiz dê a condenação,
e até mesmo sua oração
seja considerada pecado.
Tira a vida deste malvado:
Jesus é contra a retaliação. Mt 5.38-42

O trabalho deste malfeitor 852
seja feito por outro alguém, **109.8b-10**
e que seus filhos também At 1.20
fiquem órfãos imediatamente,
e que sua mulher, igualmente,
fique viúva, e os filhos sem lar,
e nem em ruínas possam morar.
Que esta família fique carente.

Que as posses do meu inimigo, 853
pelo seu mau procedimento, **109.11**
seja tomadas como pagamento
por todas as suas dívidas,
e que estranhos, sem dúvidas,
fiquem também com o resultado
de todo seu trabalho executado:
aqui fala alguém muito exaltado.

A este homem transgressor, 854
ninguém deve dar atenção, **109.12s**
e ninguém deve ter compaixão ***Gl 6.1-5***
dos órfãos, os seus filhos.
e seguindo por estes trilhos, 37.28
que todo o seu descendente Êx 20.5
também morra imediatamente, Jó 18.19
e seu nome esquecido totalmente.

Que o Senhor nunca esqueça 855
dos pecados dos seus pais, **109.14-16**
e também os de seus ancestrais.
Os pecados sejam lembrados,
e os pecadores sejam ignorados.
Pois ele perseguiu muita gente,
o pobre, o oprimido, o carente:
onde isto acontece atualmente?

O verdadeiro amor não é troca de favor

Se alguém for apanhado **Gl 6.1**
em alguma transgressão, 1Co 2.14s
vocês, conforme a orientação
do Espírito de Deus, o Senhor, 1Co 3.1
devem ajudar com amor Mt 18.15-17
a levantar-se novamente, Lc 17.3s
e façam isto humildemente, 1Pe 5.8
alertas diante do Tentador.

Ajudem uns aos outros, Rm 15.1-3 **6.2s**
carreguem os fardos mutuamente,
e assim cumprirão plenamente
a Lei do Senhor Jesus Cristo. 1Ts 5.14
E eu digo a vocês também isto: 5.14
Quem acha que é importante, Jo 13.34
mas de fato não é o bastante,
se engana, conforme o previsto.

Que cada pessoa examine **6.4**
se a sua atitude e ação
recebe a divina aprovação,
e com este reconhecimento
não agirá com convencimento,
achando ser melhor que outrem,
e não fará comparação também:
este é o meu comportamento?

Porque cada pessoa **6.5**
terá que fazer o carregamento
do seu fardo, a cada momento: 6.2
há o carregamento por cooperação,
e há o carregamento por obrigação:
o primeiro é sempre desejável,
o segundo é indispensável, Rm 14.12
pois não se pode passar ao irmão.

Ele gostava de amaldiçoar, **109.17-20**
que caia sobre ele a maldição. 856
A ninguém dava uma bênção, 59.12
que fique então longe da graça.
Ó Senhor Deus, que a desgraça
penetre nele completamente,
como azeite e água corrente, Nm 5.24
e que nunca mais se desfaça!

Mas, quanto a mim, 857
ajuda-me, ó Senhor Deus, **109.21s**
como prometeste aos teus, 143.11
pois é conhecida a tua fidelidade.
Livra-me, Senhor, da dificuldade,
estou na miséria e na privação,
e está ferido o meu coração:
conto com Deus na adversidade?

Eu estou desaparecendo 858
como sombra na escuridão, **109.23s**
e estou vagando sem direção 39.6
como um inseto, a lugar algum.
E de tanto eu fazer jejum,
o meu corpo é só pele e osso:
falta pouco para entrar no fosso,
ser jogado numa vala comum.

Quando os outros me veem, 859
me tratam com desdém, **109.25-27**
e fazem zombaria também. 22.7
Ajuda-me, ó meu Deus e Senhor,
salva-me por teu grande amor!
E todos tenham conhecimento
que o Senhor do acontecimento
és somente tu, meu salvador!

Eles podem me amaldiçoar, 860
mas tu me darás a bênção, **109.28**
quando fizerem perseguição, Lc 6.27s
sejam vencidos totalmente.
E eu que sou da tua gente,
simples e humilde servidor,
fique então alegre, Senhor!:
eu também fico contente?

Todos os que me acusam, 861
sofram vergonha e desgraça: **109.29**
pois é coisa que não se faça.
E que desonra e humilhação,
sejam seu manto de proteção:
diante desta súplica e pedido,
de alguém ameaçado e perdido,
de Jesus recebemos qual lição? ***Mt 7.1-5***

Em voz alta eu darei graças, 862
e louvarei a Deus de novo, **109.30s**
na reunião do seu povo, 22.22
pois cuida do empobrecido,
do fragilizado e enfraquecido,
e quer dar também proteção
a quem sofre a condenação:
o que faço pelo desassistido? ***Jo 8.6s***

Quem não tiver pecado cometa o atentado

Jesus no "Sermão do Monte" **Mt 7.1s**
dá este divino ensinamento, Lc 6.37s,41s
dá o correto esclarecimento:
Não devemos fazer avaliação
e muito menos condenação,
pois a medida do nosso procedimento,
Deus usará no nosso julgamento:
Senhor, tem de mim compaixão!

Jesus diz: Por que você vê **7.3**
o cisco no olho do irmão,
e não repara no travessão
que você no seu olho transporta?
É isto o que para Deus importa:
não ver com lente de aumento,
para fazer um mau julgamento.
Cada um veja como se comporta!

Você não deve fazer **7.4s**
contra o seu irmão
uma injusta avaliação.
Olhe primeiro a sua realidade,
pois só assim terá capacidade
de também ajudar alguém,
para que venha a enxergar bem:
assim viverão em fraternidade.

Jesus, diante da adúltera, **Jo 8.6b-7**
escreve com o dedo no chão:
dos acusadores, uma relação
de cada pecado praticado, Jr 17.13
e diz, após ter se endireitado:
Quem não tiver transgressão,
que agora entre logo em ação,
e comece a fazer o atentado.

137 No sofrimento, Jerusalém no pensamento

Sentados na beira dos rios 863
da Babilônia, no cativeiro, **137.1s**
choramos o tempo inteiro, Ez 3.15
lembrando de Jerusalém.
Deixamos de tocar também
os instrumentos musicais:
grandes eram nossos ais,
na terra estranha, no desdém.

Os opressores mandavam 864
cantarmos uma canção: **137.3s**
“Cantem hinos de Sião.”
Mas em terra estrangeira,
não havia modo e maneira
de cantarmos ao Senhor:
profunda era a nossa dor,
parecia ser a derradeira.

Que nunca mais eu toque harpa, 865
se não lembrar de Jerusalém! **137.5s**
E nunca mais cantarei também,
se ela cair no esquecimento, Jr 51.10
pois ela é o contentamento
de toda a minha existência:
esta cidade é referência
para fieis de todo o tempo.

Lembra, Senhor, que edomitas 866
abriram em nós grande ferida, **137.7**
quando Jerusalém foi invadida, Ez 35.1-5
pois disseram naquele momento:
“Arrasem até o fundamento”: Ob 10-14
a destruição de Jerusalém 587 a.C.
e do seu Templo também, 2Rs 25.8-11
foi um fatal acontecimento. Jr 52.6-15

Babilônia, tu serás destruída! 867
Feliz quem der a retribuição **137.8s**
por toda esta devastação, ***Ap 17,18***
e matar as suas crianças: Jr 51.24,56
para a “lei das vinganças” Êx 21.24
do Antigo Testamento,
Jesus no seu ensinamento, Mt 5.38-42
mostra outro procedimento. Rm 12.19-21

Diante de violência e transgressão quem anuncia a salvação?

Na sua testa estava escrito **Ap 17.5**
este nome com sentido secreto,
muito evidente e nada discreto:
Babilônia, mãe da prostituição 14.8
e de todas pessoas de má ação,
que cometem horror profundo
e iniquidade em todo o mundo:
eu aprendo hoje a lição?

E o anjo também explicou **17.15-16a**
quem é a mulher prostituta:
É Roma, que de forma astuta,
domina todos povos e nações: 5.9
mas contra ela fazem oposições.
Chifres são os reis dependentes,
que com Nero são combatentes,
e contra Roma fazem revoluções.

Deem a esta cidade imoral **18.7s**
tanto sofrimento, dor e tristeza 17.6
quanto luxo, brilho e beleza
que ela produzia e tinha,
sentada como uma rainha. Is 47.7-9
Doença, dor e fome virão logo,
e ela será queimada no fogo: Jr 50.31s
Deus destrói a erva daninha.

Também comerciantes do mundo
gritam e fazem o seu lamento **18.11-19**
pela perda de todo o rendimento.
Maior é o luxo e a ostentação, 17.4
maior é também a destruição. Ez 27.13,36
Porque não há mal que só cresça,
jogaram poeira sobre a cabeça, Js 7.6
em sinal de tristeza e decepção. Jó 2.12

A grande Roma foi castigada, **18.24**
porque nela foi encontrado Jr 51.49
o sangue de profetas, derramado, 16.6
o sangue do santo povo de Deus, Na 3.1
e de todos os fieis e amados seus, 17.6
que sofreram violenta execução: 6.9
quem anuncia hoje a salvação 16.6
aos pagãos, idólatras, ateus?

Os Salmos na vida e missão de Jesus 11

Salmo 22.7-8: Todos os que me veem caçoam de mim, mostrando a língua e balançando a cabeça. Eles dizem: "Você confiou em Deus, o Senhor, então por que ele não o salva? Se ele gosta de você, por que não o ajuda?

Mateus 27.41-43: Os líderes judeus também caçoavam dele, dizendo: - Ele salvou os outros, mas não pode salvar a si mesmo! Ele confiou em Deus e disse que era Filho de Deus. Vamos ver se Deus quer salvá-lo agora!

Salmo 31.5: Nas tuas mãos entrego a minha vida. Tu me salvarás, ó Senhor, porque tu és Deus fiel.

Lucas 23.46: Jesus gritou bem alto: - Pai, nas tuas mãos entrego o meu espírito!

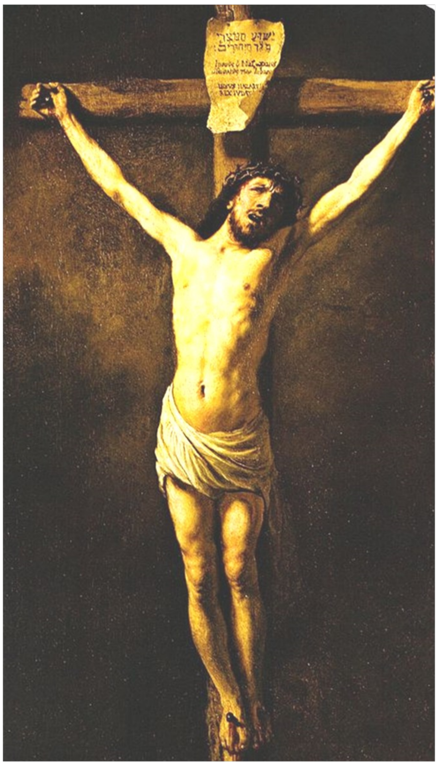

Jesus na cruz entrega a sua vida a Deus:
1631, óleo sobre tela, França

Mensagem de Martin Luther

Deus acolhe só os abandonados: ele não dá saúde, a não ser aos doentes, não restaura a visão, a não ser aos cegos, não dá vida, a não ser aos mortos, não salva, a não ser os pecadores, não dá sabedoria, a não ser aos incultos. Em resumo: Deus não tem compaixão, a não ser dos miseráveis, e não concede graça, a não ser àqueles que estão na desgraça. Em vista disto, nenhum santo, sábio ou justo pode tornar-se matéria prima a ser trabalhada e transformada por Deus, pois estes continuam as suas obras e fazem de si mesmos santos imaginários, aparentes, falsos, camuflados, isto é, hipócritas.

Tu és um Deus maravilhoso, cheio de amor. Tu nos governas maravilhosa e amigavelmente. Tu nos levantas, quando nos rebaixas. Tu nos torna justos, quando de nós fazes pecadores. Tu nos levas ao Céu, quando nos atiras no inferno. Tu nos dás a vitória, quando permites que sejamos vencidos. Tu nos consolas, quando nos deixas enlutados. Tu nos fazes alegres, quando nos deixas gritar. Tu nos fazes cantar, quando nos deixas chorar. Tu nos fortaleces, quando sofremos. Tu nos tornas sábios, quando de nós fazes tolos. Tu nos tornas ricos, quando nos envias pobreza. Tu de nós fazes senhores, quando nos deixas servir.

12 Salmos penitenciais

Este importante agrupamento
é dos Salmos *penitenciais*,
anseios, clamores, ais,
seguidos de arrependimento,
com o sincero reconhecimento
do pecado e transgressão,
pedindo a Deus absolvição:
é também meu procedimento?

Os Salmos **penitenciais**
tratam do reconhecimento
da culpa, com arrependimento,
e o pedido a Deus por perdão,
que vale para qualquer situação:
os pecados cometidos em ações,
pensamentos, palavras, omissões,
precisam da divina absolvição.

Exemplo:
Feliz e bem-aventurada é a pessoa **32.1-3**
cujos malefícios são perdoados, 1.1
cujos pecados são enterrados, 103.3
que Deus não conta a iniquidade, 1Jo 1.9
e que não age com falsidade. 144.8
Enquanto não fiz minha confissão,
grande era a minha desolação, Rm 4.7s
com gemido, choro e fragilidade.

Salmos penitenciais: 6,32,38,51,102,130,143

Quadro da capa: ***O Pai aceita o filho arrependido:*** **1668/9, óleo sobre tela, São Petersburgo**

Um filho sai de casa e perde tudo. Ele reconhece o erro e volta. O pai o recebe e faz uma festa. O filho que ficou em casa rejeita o irmão. O pai diz: - Ele estava perdido e foi encontrado, estava morto e reviveu. Alegra-te com a volta dele! **Lc 15.11-32**

Neste quadro está concentrada a mensagem do Evangelho: o pai acolhe o filho que estava perdido e que volta para casa arrependido. Ele está ajoelhado e o pai o abraça, cheio de misericórdia e amor! Observe as mãos do pai: a mão direita tem traços de uma mulher: É a mão de uma mãe! O profeta Isaías registra o que Deus diz: "Como a mãe consola o filho, eu também consolarei vocês" (Is 66.13a). *Deus Pai é como uma mãe que dá consolação! O filho mais velho, à direita, olha para a atitude do pai com censura e repreensão. Ele não aceita o acolhimento "deste filho perdido". Eu aceito ser acolhido por Deus sem qualquer merecimento, só por graça?*

Quadro acima: ***O filho arrependido vai ao encontro do Pai:*** **1636, gravura**

Um aspecto importante neste quadro são os movimentos entre o pai e o filho que se encaixam: o filho ajoelhado se inclina em direção ao pai, que estende os seus braços ao encontro do filho, formando uma unidade com ele. O pai pega o filho debaixo dos braços para levantá-lo! Feliz é a pessoa que vai ao encontro de Deus e se deixa levantar por ele!

6 Oração
na aflição

Ó Senhor Deus, eu te peço, 868
poupa-me da tua repreensão, **6.1**
quando for grande tua decepção.
E quando estiveres irado, 88.7
por causa do meu pecado, Jr 10.24
não me castigues, Senhor,
por causa do teu furor:
que eu seja por ti perdoado.

Tem compaixão de mim, 869
porque me sinto debilitado, **6.2s**
enfraquecido e acabado.
Dá-me saúde, Senhor,
perdi a vitalidade e o vigor,
meu corpo está combalido
e meu espírito abatido: 13.1s
quando vais curar minha dor?

Ó Senhor, lembra-te de mim, 870
vem salvar a minha vida, **6.4**
só em ti encontro guarida,
por causa da tua graça
que me envolve e me enlaça,
livrando-me da aflição
da morte e da eterna separação:
não me deixe cair na desgraça.

Pois no mundo dos mortos, 871
Senhor, tu não és lembrado, **6.5s**
e não podes ser louvado. ***Lc 23.42s***
Estou cansado de chorar ***Jo 5.24***
e de a minha cama molhar Is 38.18s
com lágrimas de tristeza: 88.11
grande é a minha fraqueza, 116.8s
profundo é o meu pesar.

Por causa dos meus inimigos 872
meus olhos estão inchados, **6.7**
cada vez mais turvos e apagados,
de tanto sofrer e chorar, 3.2
e quase não posso enxergar. 22.8
Quando sou perseguido 71.11
sinto-me enfraquecido:
ó Senhor, vem me ajudar!

Afastem-se de mim, 873
vocês que praticam a maldade, **6.8s**
que agem sem dó nem piedade.
O Senhor ouviu o meu clamor,
ele age com misericórdia e amor,
ele escuta meu grito de lamentação,
ele atende a minha oração:
Deus é também o meu benfeitor?

Os meus inimigos 874
serão envergonhados, **6.10**
e ficarão apavorados. 3.6
Então, cheios de espanto,
fugirão para todo o canto,
em completa confusão:
perderão toda a razão,
pois terá fim o meu pranto.

Quem crê em Jesus de coração
já participa da ressurreição

Jesus recebe este pedido: **Lc 23.42**
Lembra-te de mim,
pois eu creio assim:
Quando vieres como Rei,
disto agora eu finalmente sei,
virás para trazer teu Reinado,
e governarás lado a lado
com o Deus que eu honrarei.

E Jesus então responde: **23.43**
No paraíso eterno de Deus,
com todos os filhos seus,
eu afirmo que isto é verdade,
eu falo a ti com sinceridade,
estaremos também juntos,
mesmo depois de defuntos,
para toda a eternidade.

Jesus fala esta verdade: **Jo 5.24**
Quem ouve a minha mensagem,
não somente de passagem,
mas com cuidado e atenção,
crendo também de coração
naquele que me tem enviado,
não será jamais julgado,
já participa da ressurreição.

32 Confissão e absolvição

Feliz e bem-aventurada é a pessoa 875
cujos malefícios são perdoados, **32.1-3**
cujos pecados são apagados, 103.3
que Deus não conta a iniquidade, 144.8
e que não age com falsidade. 1Jo 1.9
Enquanto não fiz minha confissão,
grande era a minha desolação,
com gemido, choro e fragilidade.

Dia e noite me castigaste, ó Deus, 876
e ficava sempre mais enfraquecido, 38.2
como o corpo no calor, ressequido. 39.10
Então finalmente tomei a decisão 130.8
de fazer a ti a minha confissão: **32.4-5a**
Deixei de esconder minha maldade
e falei a ti com toda sinceridade: Is 38.17
esta é também a minha resolução?

Então tu, Senhor Deus, **32.5b-6a** 877
perdoaste todos os meus pecados,
foram por ti totalmente anulados.
Esta é a tua palavra de libertação,
e que sirva a todos de lição: ***Rm 4.1-6***
Os que põem em ti a confiança,
podem ter uma viva esperança,
e fazer a ti a sua oração!

Nos momentos de angústia, **32.6b-7a**
diante de ondas de sofrimento, 878
de tribulação, ansiedade, tormento,
os fieis são por Deus preservados,
não serão destruídos, eliminados.
Tu, Senhor, és minha proteção,
tu me livras de toda a aflição: 69.2
os fieis são por Deus guardados.

Eu canto a tua salvação, 879
pois tens me protegido, **32.7b-8**
por ti sou agora assistido.
De ti recebo esta instrução:
"Eu te ensinarei a correta opção,
o caminho certo a ser trilhado,
a ser comigo palmilhado":
aceito esta divina orientação?

Não seja pessoa sem juízo, 880
como o cavalo ou a mula, **32.9**
que empaca e não pula,
não aceita e fica irado,
mas precisa ser guiado
com rédeas e freio de buçal:
que eu não leve isto a mal,
pois para o bem sou ensinado.

Quem vive sem Deus 881
passa por sofrimento e dor, **32.10s**
e quem confia no Senhor,
recebe bênção e proteção,
tem alegria no coração
e canta de felicidade,
seja qual for sua idade, 34.15
obedece com satisfação!

Deus trata como inocente quem crê humildemente

O que podemos dizer de Abraão,
o antepassado de nossa raça? **Rm 4.1-3**
Foi aceito por obras ou pela graça?
Esta ação de Deus está gravada
no começo da Escritura Sagrada:
Abraão creu em Deus, o Senhor, Gn 15.6
e assim Deus o aceitou, por amor:
só a fé é por Deus aprovada. Gl 3.17

Paulo explica com um exemplo: **4.4**
O salário do trabalhador
não é presente e nem favor,
é, isto sim, um direito,
e o ato correto e perfeito,
é fazer o pagamento:
esta forma de procedimento,
é no humano relacionamento.

A relação com Deus é diferente: **4.5**
Quem não faz a apresentação
de nenhuma obra ou ação,
pois sabe que tudo é insuficiente,
e coloca a sua fé humildemente
em Deus que perdoa o culpado,
é aceito por Deus e tratado
como se ele fosse inocente.

É isto o que também diz Davi, **4.6**
quando falou da bem-aventurança
de quem põe a sua confiança
em Deus que dá a aceitação,
sem levar em consideração
qualquer obra ou atividade:
experimenta esta felicidade
quem conta com sua compaixão!

38 O pedido de um sofrido

Senhor, não me corrijas **38.1-4** 882
quando estiveres irado,
para não ser castigado Jó 6.4
na tua irritação e furor, Jó 16.12s
com tuas flechas de dor. Lm 1.14
Meu corpo está todo doente, Lm 3.12s
por minhas maldades somente:
tem piedade de mim, Senhor!

Por minha falta de juízo 883
estou abatido e encurvado, **38.5-9**
muito doente e desanimado: 14.1
Minhas feridas têm mau odor 92.6
e eu fico gemendo de dor.
Tu sabes o meu pedido,
pois ouves o meu gemido:
tem compaixão de mim, Senhor!

Meu coração bate depressa, 884
os olhos estão enfraquecidos, **38.10s**
e os meus amigos queridos, 13.3
até mesmo meus familiares, 31.11
com todos os meus pesares,
de mim querem distância, Jó 19.13-19
e na minha insignificância,
afastam os seus olhares.

E os que querem me matar, 885
armam armadilhas e ciladas, **38.12-14**
preparam suas emboscadas
para me ferir e prejudicar,
e insistem em caluniar.
Para enfrentar o astuto,
eu faço que não escuto,
e deixo de me lamentar.

Apesar de tudo, Senhor, 886
em ti ponho a esperança, **38.15s**
em ti coloco a confiança, ***Jó 2.3-10***
porque tu darás a resposta 13.4
a esta gente sempre disposta 35.19,25
a se alegrar com minhas desgraças:
mas não há nó que tu não desfaças,
é só do bem que o Senhor gosta.

Eu estou preso na angústia, 887
e a minha dor é constante, **38.17s**
me atormenta a todo instante.
Quero fazer minha confissão, 32.5
reconhecer minha transgressão,
meu pecado e minha maldade,
pois é grande a minha iniquidade,
profunda é a minha aflição.

Meus inimigos estão fortes, 888
e sem motivo me odeiam, **38.19-22**
me cercam e me cerceiam,
porque procuro fazer o bem. 35.19
Não me abandones também,
ajuda este teu filho sofrido,
ó Senhor, é este o meu pedido:
eu digo aqui o meu "amém"?

Atacado pela doença, Jó não faz a Deus ofensa

Deus pergunta a Satanás: **Jó 2.3**
Você viu Jó, o meu servidor? 1.8
No mundo ninguém é superior, 42.7s
tão fiel, honesto e honrado,
que evita tudo o que é errado.
Mas você levantou o argumento
de castigá-lo sem fundamento. 9.17
Ele permanece fiel ao meu lado.

Satanás afirmou com astúcia: **2.4s**
É você tocar no corpo de Jó,
para ver o que acontece só!
As pessoas dão preferência
em manter a sua existência.
Coloca nele um ferimento,
e Jó, sem constrangimento,
não te dará mais reverência.

O Senhor Deus disse a Satanás: **2.6-8**
O corpo de Jó está em teu poder,
mas disto ele não pode morrer. Dt 28.27
Aí ele sai da presença do Senhor,
e cobre o corpo de Jó com tumor.
Jó com muita tristeza e abatimento,
com um caco coça o seu ferimento:
eu estou entendendo esta dor?

A mulher de Jó fez provocação: **2.9s**
Você segue a Deus, obediente?
Deixe Deus e morra finalmente! 1Pe 4.12
Jó respondeu: Você fala à toa. Lv 24.10-16
Se o Senhor dá toda coisa boa, Hb 12.5-11
por que não aceitar o que é ruim? 1.22
Jó ficou calado e obediente, sim:
a atitude de Jó no mundo destoa!

51 A prática do arrependimento é o correto procedimento

Deus, tem misericórdia de mim, 889
por causa da tua compaixão, **51.1-4a**
lava a minha transgressão, Lc 18.13
purifica toda a minha maldade, 32.1,5
não agi com responsabilidade. Rm 3.4
Contra ti eu cometi pecado, Js 7.20
fiquei longe de ti, afastado: ***1Jo 1.8-10***
Senhor, tem de mim piedade.

Senhor, tu me julgas com razão, **51.4b-6**
sou culpado desde o nascimento, 890
sem direito e sem merecimento, Gn 8.21
pois desde a minha concepção Jo 3.6
é completa a minha separação.
Mas tu revelas a tua vontade, Rm 7.14-23
o que tu queres é a sinceridade,
enche de sabedoria meu coração.

Ó Senhor Deus, a ti imploro, 891
é isto o que este pecador pede: **51. 7s**
Que eu fique branco como a neve,
tira de mim todo o meu pecado, Is 1.18
para que eu seja purificado. Êx 12.22s
Que eu sinta de novo a felicidade,
a verdadeira alegria e tranquilidade,
ainda que tenhas me esmagado.

Não olhes para o meu pecado, 892
apaga toda a minha dívida, **51.9-12a**
tira de mim toda a dúvida, ***2Co 5.17-19***
e cria em mim um puro coração, 24.4
dá-me uma nova determinação, 73.1
de saber que a tua sentença Mt 5.8
não me exclui da tua presença,
e dá-me a alegria da salvação. Ez 36.26s

Jesus por seu amor profundo reconciliou com Deus o mundo

Quando nós achamos **1Jo 1.8-9a**
que não temos pecados,
estamos então enganados,
e ficamos fora da verdade.
Mas a outra possibilidade, Sl 32.1-5
é fazermos o reconhecimento, Tg 5.16
e através do arrependimento
confessarmos nossa maldade.

E Deus cumprirá sua promessa, **1.9b**
pois ele é fiel e verdadeiro,
e perdoará então por inteiro
toda a nossa culpa e pecado,
e limpará também de bom grado
toda a nossa transgressão:
Senhor, tem de mim compaixão,
e dá-me teu perdão, Pai amado!

Quando nós dizemos **1.10**
que nunca cometemos pecado,
com isto nós temos afirmado Rm 3.9-18
que Deus não fala a verdade,
e que a palavra da eternidade 1.1-4
não está em nós presente:
Jesus Cristo se torna gente
em favor da humanidade.

O amor de Cristo por nós, **2Co 5.17**
com a sua crucificação
e também ressurreição Rm 8.10
em favor da humanidade, Gl 2.20
traz esta nova realidade:
Quem está unido com Cristo Gl 6.15
é nova pessoa por causa disto: Ap 21.5
Sai do velho e vai à eternidade.

Tudo isto é feito por Deus, **5.18**
através de Jesus Cristo,
que a todos oferece isto:
Quando estamos afastados, Rm 5.10
somos por Deus reconciliados!
E aos seus amigos de coração,
Deus dá a sua palavra e missão:
Que outros sejam transformados!

Pois Deus estava em Cristo, **5.19**
e pelo seu amor profundo, Rm 5.10s
reconciliou consigo o mundo, Cl 1.20-22
não cobrando a transgressão,
dando de graça a salvação, Rm 3.24-26
e nos deu a sua mensagem,
para anunciar com coragem: Cl 1.19s
Deus já fez a reconciliação!

Seja eu obediente para ensinar 893
aos maus os teus Mandamentos,
e quais são os procedimentos
para terem contigo comunhão.
Dá-me, Senhor, a tua libertação
da morte, por tua clemência,
por causa da tua paciência, **51.12b-15**
e anunciarei a tua salvação!

Senhor, tu não queres **51.16s** 894
que eu te ofereça sacrifícios, 40.6
pois são desumanos suplícios 50.9-15
que não servem para nada. ***Hb 9.24-28***

O sacrifício que te agrada Is 57.15,66.2
é um arrependido coração: ***Lc 18.11-14***
a boa obra e a boa ação
será por Deus acatada.

Ó Deus, se assim te agrada, **51.18s**
constrói as muralhas novamente, 895
de Jerusalém, para a tua gente.
E ficarás alegre com as ofertas,
que então serão as certas, 4.5
de acordo com tua vontade,
tu que és a perfeita Santidade:
nossas mentes estão abertas?

Um arrependido coração recebe de Deus aprovação

Jesus Cristo não entrou **Hb 9.24**
num santuário imperfeito, 8.5
por mãos humanas feito, 9.11
ele atravessou o véu 4.14
e entrou no próprio Céu, 6.20
e a Deus pede diretamente 9.12
em favor da sua gente: 1Jo 2.1
quem crê, não é mais réu. 7.25

O sacerdote judeu entra **9.25s**
todos os anos no lugar sagrado,
e faz um sacrifício de agrado,
com o sangue de um animal.
Cristo fez o sacrifício espiritual
que não precisa de repetição,
é perfeita sua obra de salvação
com o seu sacrifício pessoal.

Para cada ser humano, **9.27-28a**
Deus tem assim determinado:
Morre uma vez só e é julgado. Gn 3.19
Também Cristo foi oferecido
como sacrifício não repetido,
realizado uma vez somente, 10.10,12,14
para perdoar completamente Mc 10.45
todo nosso pecado cometido.

Depois Cristo aparecerá **9.28b**
numa segunda ocasião, Mc 13.24-27
no tempo da consumação, Ap 1.7
não por causa do pecado, 1Co 15.23s
pois ele já foi eliminado,
mas para os que têm confiança,
e aguardam com esperança
a implantação do seu Reinado.

No Templo um fariseu diz **Lc 18.11s**
não praticar desonestidade,
nem cometer imoralidade.
É orgulhoso e altaneiro,
e vai falando todo faceiro:
Eu não sou como este cobrador, Lv 27
jejuo, dou dízimo, da lei cumpridor,
e não sou apegado ao dinheiro.

O que este homem está fazendo
é uma conversa consigo mesmo,
um monólogo que cai a esmo,
não é a Deus uma oração,
mas é uma auto-exaltação.
E por ser um auto-elogio,
sua conversa cai no vazio,
de Deus não recebe aceitação.

O cobrador de impostos, **18.13**
num canto sequer ousava,
a cabeça não levantava,
batia com o punho no peito 23.48
porque tinha muito respeito
de Deus e estava arrependido
por todo o mal cometido:
esta oração teve efeito.

Jesus termina dizendo **18.14**
que foi este publicano,
disto eu não me engano, Sl 51.17
que saiu de lá em comunhão
com Deus e recebeu aceitação.
Porque quem se engrandece, 14.11
este no final desaparece, Mt 23.12
e o humilde ganha a salvação.

102 Na destruição, sofrimento e aflição

Senhor, ouve a minha oração, **102.1s**
não escondas de mim o teu rosto, 896
não te vires para o lado oposto,
agora que estou em necessidade,
é grande a minha calamidade, 69.17
ouve-me agora com atenção 143.7
e atende a minha petição:
Senhor, tem de mim piedade!

A minha vida está desaparecendo 897
como o vapor de uma fumaça, **102.3-5**
meu corpo queima na desgraça,
estou secando como a erva, 68.2
da vida estou perdendo a reserva,
gemendo fui ao fundo do poço,
sou apenas pele e osso:
quem uma vida assim observa?

Eu sou como um pássaro **102.6-10a**
num lugar deserto e solitário, 898
e sirvo de troça e insulto diário Jó 42.6
pelos inimigos, na sua maldição,
todos querem minha destruição.
Por causa do teu duro julgamento, 88.7
poeira e cinza é o meu alimento:
Senhor, tem de mim compaixão!

As lágrimas se misturam 899
com a minha bebida, **102.10b-11**
a minha vida foi por ti excluída 39.6
e é como a sombra que desvanece,
que vai se apagando e desaparece.
Eu vou secando como o capim: Is 40.6ss
por que, Senhor, isto é assim, ***Is 40.6-10***
por que toda esta dor acontece?

Mas tu reinas eternamente, 900
e todas as futuras gerações **102.12s**
farão a ti as suas invocações. 135.13
Tu entrarás em ação também,
e terás piedade de Jerusalém. Is 49.8
É tempo de mostrar tua compaixão,
agora é a hora e a boa ocasião!:
Deus sempre age certo e bem. 2Co 6.2

Amamos as pedras de Jerusalém, 901
nós que somos teus servidores,
nós que sentimos muitas dores,**102.14-16a**
pois é completa a sua destruição.
Os povos devem ter consideração,
temer e honrar a Deus, o Senhor,
e os reis admirar o seu esplendor,
pois Deus fará a sua reconstrução.

Jerusalém será reerguida, **102.16b-17**
e a cidade brilhará em glória. 902
Deus, o Senhor da história,
ouvirá o seu povo na aflição,
ele escutará também a oração
dos que perderam seus direitos:
os atos de Deus são perfeitos,
só ele dá a completa libertação.

Aceito o que Deus me oferece por sua palavra que permanece?

Eu escuto uma voz dizendo: **Is 40.6**
Vá anunciar a mensagem, Sl 90.5-9
com clareza e com coragem! Tg 1.10s
O que devo dizer, sem enganos?
Diga que todos os seres humanos
são como a erva ou como a flor,
sem força, poder ou esplendor:
reconheço os meus desenganos?

A erva seca e a flor também cai, **40.7s**
quando passa o sopro do Senhor.
De fato, o povo não tem vigor. Sl 119.89
A erva seca e a flor cai e fenece, Lc 21.33
e a palavra de Deus permanece,
ela dura por toda a eternidade: 1Pe 1.24s
reconheço a minha fragilidade,
e aceito o que Deus me oferece?

O Senhor vem cheio de força, **40.10**
com poder alcançou a vitória,
pois ele é o Senhor da história,
trazendo consigo a sua nação,
que recebeu dele a libertação:
Senhor, eu te peço, por favor,
por tua bondade, graça, amor,
inclua-me também na salvação!

Que tudo isto fique registrado **102.18**
para que a nossa descendência 903
tenha conhecimento e ciência
das obras que fez o Senhor,
e deem a Deus honra e louvor:
as divinas grandes realizações,
os seus feitos, milagres, ações,
passo para a geração posterior?

Deus vê a terra do alto Céu, 904
e ouve quem está na prisão, **102.19s**
sofrendo com dor e aflição. 2Rs 25.11
O Senhor quer dar liberdade 11.4
a quem sofreu com maldade,
e foi condenado à morte:
Deus vence o mau e o forte,
que abusa da sua autoridade.

Por isto o nome do Senhor **102.21s**
será anunciado em Jerusalém, 905
com cantos de louvor também,
quando os povos em sintonia Is 60.3-10
honrarem a Deus com alegria: Lc 13.29s
eu anuncio o nome do Senhor,
no lugar que Deus vai dispor,
onde eu estou hoje em dia?

Longa poderia ser minha vida, **102.23s**
mas por Deus ela foi encurtada, 906
para ele cujo tempo não é nada.
Ó Senhor, que vives eternamente,
seja para mim o Deus clemente, 55.23
não me deixes morrer agora, Pv 10.27
tu tens o poder que revigora:
deixa eu seguir em frente.

No começo tu criaste a terra, **102.25s**
e o céu é obra da tua ação, 907
imenso é teu poder de criação.***Gn 1.1-30***
A terra e o céu têm a sua idade Is 51.6-8
e perderão seu prazo de validade,
se gastarão como um vestuário:
tudo neste mundo é temporário, 2Pe 3.10
e tu viverás pela eternidade. Hb 1.10-12

Senhor, tu és sempre o mesmo, 908
tu não mudas a tua posição, **102.27s**
a todos os teus dás proteção. Hb 13.8
Em ti não há nenhuma mudança,
por isto és digno de confiança.
Nossos filhos e seus descendentes
contigo viverão felizes e contentes,
terão sempre em ti a segurança.

Deus nos dá a missão de cuidarmos da criação

No começo Deus criou **Gn 1.1s**
a terra e também o céu, Sl 104,Ap 4.11
e havia um escuro véu Sl 90.2,Jo 1.1-3
que cobria um mar profundo, 2Pe 3.5
era tudo sem forma e infecundo,
na terra não havia ser vivente, Is 34.11
só o Espírito de Deus era regente:
assim foi no começo do mundo.

Aí Deus falou e surgiu **1.3-8**
a luz no primeiro dia, Sl 33.6,9
e a seguir também faria Is 45.7
uma grande separação 136.5
entre a luz e a escuridão. Sl 19.1
Depois criou o firmamento, 2Pe 3.5
que foi o estabelecimento Sl 148.1-10
do céu em toda sua extensão. Hb 11.3

Deus segue falando e criando:
Juntou água num só lugar, **1.9-13**
e isto ele chamou de mar,
a fim de que também apareça
a terra que é a parte seca. Sl 24.1s
E a terra produziu vegetação, Sl 145.15s
para servir de alimentação:
Deus fala para que isto aconteça!

Deus criou na sequência, **1.14-25**
todas as luzes celestiais, Sl 136.9-15
para marcarem, como sinais, Dt 4.19
cada dia, ano e estação, Is 47.9-15
e separar o dia da escuridão. Sl 81.3
Criou os seres vivos e os animais,
que vivem por instinto, irracionais:
tudo era bom e teve aprovação. Sl 74.16

E no lugar mais alto da obra, **1.26-30**
*Deus criou o ser humano,*Gn 1.26,Ef 4.24
que tem consciência e tutano, Cl 1.15,3.10
conforme sua imagem e semelhança,
e colocou as pessoas sem tardança
diante desta importante missão: Tg 3.9
exercer responsáveis a dominação,
sobre toda esta divina herança.

130 Deus ouve o clamor e perdoa o pecador

Ó Senhor, meu Deus, 909
eu gritei e por ti eu clamei, **130.1**
ansiosamente eu te invoquei
na mais profunda aflição,
na mais escura tribulação.
Escuta o meu grito, ó Senhor,
ouve o meu lamento e clamor:
ó Deus, tem de mim compaixão!

Escuta, Senhor, a minha voz, 910
ouve o meu pedido de socorro: **130.2**
se não me atenderes, eu morro!
Não feches o teu ouvido
para o meu sofrido gemido.
Muitos são os meus clamores,
ameaças, privações, dores,
tu sabes como estou oprimido.

Senhor, se fizeres uma lista 911
de toda a nossa transgressão, **130.3s**
quem escaparia da condenação? 143.2
Mas tu és o Deus perdoador Jó 4.17
que age com misericórdia e amor. Is 55.7
Por isto, nós te tememos, Mq 7.18
te honramos e te obedecemos: Rm 6.1s
tem compaixão de mim, Senhor!

Senhor Deus, eu espero, **130.5** 912
eu aguardo por tua ajuda, Lc 12.35s
não há outro deus que me acuda.
Eu estou esperando ansioso. 37.40
A tua palavra é o bem precioso, Is 21.11
nela eu confio plenamente, 119.38,74
só ela pode me ajudar totalmente:
tu és Deus justo e misericordioso.

Eu anseio pelo Senhor Deus, 913
para que ele venha sem demora, **130.6**
mais do que os vigias pela aurora
do amanhecer do novo dia:
a tua presença a luz irradia,
trazendo uma nova realidade,
transformando a minha ansiedade
em felicidade e verdadeira alegria!

Povo de Israel, 914
coloque a sua esperança, **130.7**
a sua fé e a sua confiança,
em Deus, o único libertador.
Tanto na alegria como na dor,
o Senhor age com misericórdia,
fidelidade, paz e concórdia:
levanto a Deus o meu louvor?

O Senhor Deus tem o poder **130.8** 915
de realizar a total libertação ***Tt 2.11-14***
de toda maldade e transgressão.
Ele perdoa a culpa e o pecado: 32.5
esta é sua vontade e agrado, Mt 1.21
por isto, seja eu agradecido,
pois mesmo não tendo merecido,
por Deus sou querido e amado.

Jesus nos livrou da maldade e nos purificou de verdade

Pois Deus revelou a sua graça,
a sua compaixão e bondade, **Tt 2.11s**
para dar a todos a eternidade. 3.4
Esta graça tem por ensinamento
abandonarmos a todo momento
as paixões egoístas e a descrença,
pela fé, fazendo a diferença,
com correção e despojamento.

Assim ficamos esperando **2.13-14a**
o dia feliz no fim da história, 1Co 1.7
quando aparecerá em glória Fp 3.20
o nosso grande Deus Criador, 1Ts 1.10
e Jesus Cristo, nosso Salvador,
que para nos livrar da maldade Sl 130.8
e nos purificar de verdade, Gl 1.4
se deu totalmente em nosso favor.

E com esta sua entrega, **2.14b**
no ato da crucificação, 1Tm 2.6
e com sua ressurreição, Êx 19.5
fez de nós, com exclusividade, 1Pe 2.9
um povo de sua propriedade, Ef 2.10
que pratica boas ações:
estas divinas e claras lições
apontam para a eternidade.

143 Em situações de desespero no Senhor Deus eu espero

Ó Senhor, meu Deus, 916
escuta a minha oração, **143.1**
ouve meu pedido por proteção!
Tu ages com justiça e fidelidade,
grande é o teu amor e bondade, 89.2
por isto, responda a minha prece,
tu és Deus que nunca esquece
e manténs firme tua benignidade.

Senhor, não julgues a mim, 917
este teu humilde servidor, **143.2-3a**
pois ninguém, mesmo o superior, Jó 9.2
não é inocente na tua presença: Rm 3.20
ninguém escapa da tua sentença. 130.3
Sofri do inimigo a perseguição, Gl 2.16
e caí em profunda escuridão: 142.7
só tu podes fazer a diferença.

Eu sou hoje como alguém, 918
como se já tivesse morrido, **143.3b-6**
ou por ti mesmo esquecido. 42.2,4
Eu lembro as tuas boas ações 77.11
em favor das antigas gerações. 28.2
A ti eu dirijo a minha prece, ***Jo 7.37-39***
como terra seca que fenece ***Ap 22.17b***
e anseia água em grandes porções.

Senhor, responde-me depressa, 919
pois já perdi toda a esperança,
guarda-me na tua lembrança **143.7**
para eu não ser como alguém
que já caiu no fundo desdém, 30.7
enterrado numa sepultura:
Senhor, eu sou tua criatura,
o que queres é para o meu bem.

Peço que fales de manhã 920
da tua graça e do teu amor, **143.8s**
pois confio em ti, ó Senhor. 57.8
Dá-me a luz da tua orientação:
Ponho minha vida em tua mão.
Livra-me dos meus adversários,
todos os que são a ti contrários:
em ti eu encontro a proteção.

Tu, Senhor, és o meu Deus, 921
ensina-me a fazer tua vontade, **143.10**
que o teu Espírito de bondade
me guie pelo caminho plano,
para eu não cair no engano:
muitas são as bifurcações,
peço que as minhas decisões
não causem nenhum dano.

Senhor, para tua honra e glória, 922
e por causa da tua clemência, **143.11s**
conserva a minha existência,
livra-me das minhas dores,
e também dos meus opositores
que ameaçam com perseguição,
e que só praticam a maldição:
estou entre os teus servidores?

Jesus oferece a água da vida que de graça é oferecida

Jesus, no último dia da festa, Lv 23.36
considerado o mais importante,
fala como divino representante:
Se alguém está sedento, **Jo 7.37-38a**
venha a mim neste momento,
e beba a minha água pura, Ne 8.13-18
pois assim fala a Escritura,
que é o Antigo Testamento:

“Rios de água viva Zc 14.8? **7.38b-39**
vão jorrar como uma corrente, Jl 2.28?
de quem em mim é crente.”
Jesus fala do Espírito Santificador,
que os fieis teriam como penhor,
quando ele estiver com Deus,
no Reino glorioso dos Céus:
conceda o teu Espírito, Senhor!

A divina mensagem **Ap 22.17b**
do Senhor que vem,
é um convite também
para quem está sedento: Is 55.1
Venha já, neste momento, Jo 7.37
e receba da água da vida, 7.17
que de graça é oferecida!: 22.1
aceito com contentamento?

Os Salmos na vida e missão de Jesus 12

Salmo 22.18: Eles repartem entre si as minhas roupas e fazem sorteio da minha túnica.

Marcos 15.24: Os soldados repartiram as suas roupas entre si, tirando a sorte com dados.

Salmo 34.20: Os bons passam por muitas aflições, mas o Senhor os livra de todas elas. Ele os protege completamente, e nenhum dos seus ossos é quebrado.

João 19.32-36: Os soldados, quando chegaram perto de Jesus, viram que ele já estava morto e não quebraram as suas pernas. Porém um dos soldados furou o lado de Jesus com uma lança. No mesmo instante saiu sangue a água. Quem viu isto contou o que aconteceu para que vocês também creiam. O que ele disse é verdade, e ele sabe que fala a verdade. Isto aconteceu para que se cumprisse o que as Escrituras Sagradas dizem: "Nenhum dos seus ossos será quebrado."

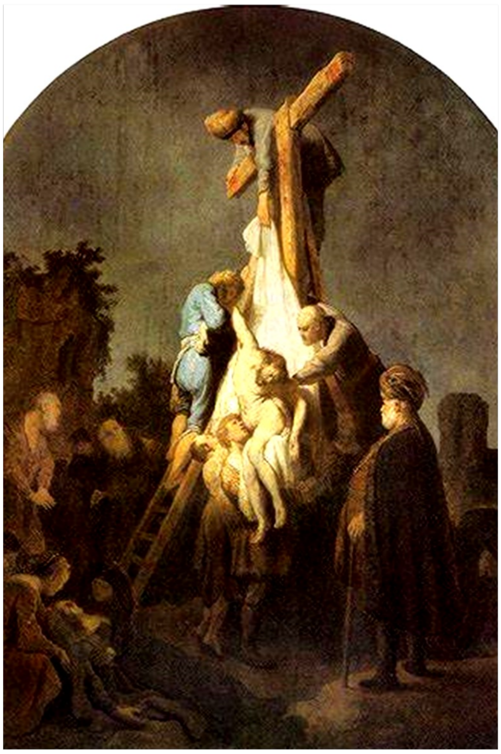

Jesus morto é retirado da cruz:
1633, óleo sobre madeira, Munique

Mensagem de Martin Luther

Cristo tornou-se ser humano por nossa causa, orou por nós ao Pai e amou-nos de tal maneira que tornou-se maldição em nosso lugar. Ele próprio entregou-se por nós, com seu sangue pagou resgate por nós, e nos lavou e purificou dos pecados.

Cristo morreu uma vez por todas pelos pecadores. E isto para que a pessoa viva em paz com Deus e na verdade.

Cristo sacrificou-se a si mesmo na cruz, torna-se um pecador e maldição. Jesus está pendurado na cruz entre dois criminosos (Lc 23.32-43), *considerado igual a eles, e morre morte vergonhosa. Isto ele faz para o bem de todo o gênero humano, para livrá-lo da maldição eterna. Portanto, ele é ambos: o maior e único pecador sobre a terra, pois leva os pecados do mundo inteiro, e, ao mesmo tempo, o único justo e santo, pois ninguém é justificado (aceito) e santificado perante Deus senão por ele.*

Misericordioso Deus, tu és um Pai tão amigo e querido! Ages de forma tão paternal e és bondoso conosco, pobres pecadores, merecedores de condenação. Atiras teu único Filho Jesus Cristo, teu maior e mais precioso dom, à morte e na garganta do Demônio. Permites que ele vá ao fundo, para que suba novamente às alturas e termine com a prisão que a todos nós mantém presos.

13 Salmos Messiânicos

O Messias é o "Cristo",
que significa o "Ungido",
por Deus mesmo escolhido
para cumprir a missão
de realizar a salvação.
Ele voltará com brevidade,
para julgar a humanidade:
eu o espero com boa ação?

Os Salmos ***Messiânicos***
afirmam a todos claramente
que Davi terá um descendente
que fará a divina vontade
e que reinará pela eternidade:
eu reconheço pela fé isto,
que o Messias é Jesus Cristo,
que traz a salvação de verdade?

Exemplo:
O rei anuncia o decreto de Deus: **2.7**
Ele me disse: "Tu és meu filho!": Mc 1.11
esta declaração segue seu trilho Hb 5.5s
para chegar até Cristo Jesus, At 13.32-35
ele é o representante que conduz
todos a Deus, por sua ressurreição,
quem o reconhece ganha proteção
e participa do Reino de paz e de luz.

Salmos Messiânicos: 2,45,72,110

Quadro da capa: ***Jesus Cristo, o Messias:*** **1655, óleo sobre carvalho, Amsterdam**
Jesus orienta os seus seguidores: - Ninguém sabe nem o dia nem a hora em que o fim irá acontecer. Vigiem e fiquem alertas, pois vocês não sabem quando chegará a hora (Mc 13.32s).

Quadro de cima: ***O samaritano leva o ferido até a hospedaria:*** **1648, óleo sobre tela, Louvre, Paris**
Um professor da Escritura Sagrada pergunta a Jesus: - O que eu devo fazer para viver sempre com Deus? Jesus responde com esta história: - Um homem é assaltado no caminho e fica quase morto. Um sacerdote vê o ferido e se afasta dele. Um ajudante do sacerdote também vê o maltratado e o deixa sozinho. Um samaritano enxerga o necessitado e tem compaixão dele: Trata as feridas, o leva para uma hospedaria, e cuida dele até ficar bom (Lc 10.25-37). *Quem espera a volta do Messias praticando a misericórdia viverá para sempre com Deus no seu Reino.*

2 O administrador
a serviço do Senhor

Por que as nações pagãs 923
planejam as suas revoluções? **2.1s**
São tolas e vazias suas ações.
Seus líderes fazem planejamento
e preparam o seu armamento
contra Deus e o seu escolhido, 18.50
o rei que por ele foi ungido: At 4.25-27
Deus conhece todo pensamento.

Estes rebeldes dizem: **2.3s** 924
Vamos nos livrar da escravidão,
romper os elos da dominação.
E o Senhor Deus lá na altura 37.13
ri e zomba desta loucura: 59.8
desde o começo da humanidade
os povos cometem esta insanidade:
só Deus dá a verdadeira liberdade.

Então Deus fica muito irado, 925
fica mesmo enfurecido, **2.5s**
por não terem reconhecido 7.6,56.7
o que ele tem providenciado, 69.24,76.7
o seu rei já está entronizado 110.2
em Jerusalém, no monte Sião: 74.2
vejo em Jesus a salvação,
e obedeço o seu chamado?

O rei anuncia o decreto de Deus: 926
Ele me disse: "Tu és meu filho!": **2.7**
esta declaração segue seu trilho ***Mc 1.11***
para chegar até Cristo Jesus, ***At 13.32-35***
ele é o representante que conduz
todos a Deus, por sua ressurreição,
quem o reconhece ganha proteção
e participa do Reino de paz e de luz.

O Senhor Deus diz ao rei, **2.8** 927
este seu filho escolhido: Dn 7.13s
Faça agora o seu pedido Hb 1.2
e lhe darei todas as nações: Dn 7.13s
corretas são as divinas decisões.
Porque Deus é o único Criador,
todo mundo está ao seu dispor: Hb 1.2
concordo com suas deliberações?

A destruição só acontecerá 928
por causa da desobediência **2.9**
contra a divina providência:
Cada nação cairá em pedaço Ap 2.26-28
e no fim não restará nem traço: Ap 12.5
este é o grande julgamento Ap 19.15
do Senhor de todo acontecimento:
diante disto o que é que eu faço?

Mas o representante de Deus 929
faz um último chamamento **2.10-12**
aos povos, para o arrependimento:
Reconheçam o Senhor com temor,
com alegria e reverente tremor: Fp 2.12
Então todos vocês viverão. Hb 12.28s
Felizes são os que buscam proteção 1.1
no Deus de misericórdia e de amor!

O Senhor Deus declara isto:
Meu Filho querido é Jesus Cristo

Depois que João é preso, **Mc 1.11**
Jesus vai para a Galileia, 6.16s
e ali ele logo desencadeia Mt 4.12-22
a notícia alegre de Deus, Lc 4.14s
que fala a todos os seus Lc 5.1-11
sobre a vinda do Reinado
que até nós tem chegado!:
à velha vida digo adeus?

Trazemos agora para vocês **At 13.32s**
a mensagem do Evangelho, Lc 23.27
trazendo luz ao que é velho.
Deus cumpre atualmente
o que prometeu antigamente:
"Você é o meu querido Filho, Sl 2.7
que anda sempre no trilho, Rm 1.4
e hoje sou seu Pai certamente!"

E Deus falou também isto **13.34s**
a respeito da sua ressurreição,
que nunca sofreria destruição: Is 55.3
"Eu darei a vocês agora e aqui
as bênçãos que prometi a Davi."
E em outra parte da Escritura: Sl 16.10
"Não apodrecerei na sepultura!":
poder tamanho eu nunca vi!

45 O compromisso do regente em favor de toda a gente

Uma boa mensagem 930
enche o meu coração, **45.1**
ao escrever esta canção.
Ao rei é esta homenagem,
e a minha solene linguagem
é como a pena de um escritor,
hábil e competente compositor:
ele escreve como divino pajem.

Ó rei, o senhor é o mais bonito, 931
importante e imponente, **45.2**
entre toda a seleta gente,
e o seu discurso e mensagem
transmite bondade e coragem,
por isto, és sempre abençoado,
por Deus, o teu Senhor amado:
o fiel não está só de passagem.

Ponha a espada na cintura, 932
ó herói, coberto de glória, **45.3s**
e avance para a vitória.
Defenda a justiça e a verdade,
pelos pobres, com humildade.
Faça ações que causem temores
a todas autoridades e senhores:
o bom poder promove igualdade.

As tuas flechas são afiadas 933
e atravessam os corações, **45.5s**
vencendo todas as nações.
O teu trono é de Deus, o Senhor,
e para sempre manterá o vigor. ***Hb 1.8s***
O rei governa todo o povo,
com justiça, trazendo renovo:
onde hoje se pratica este valor?

Ó rei, tu amas a justiça 934
e rejeitas toda a má ação, **45.7**
por isto recebeste a eleição,
a escolha da Divindade,
que te deu mais felicidade,
honra e também preferência,
do que qualquer excelência:
o bom rei age com integridade.

A roupa do rei está perfumada 935
com aromas de muito valor, **45.8s**
e músicos tocam para o senhor,
em palácios enfeitados de marfim.
Entre as damas da corte há, sim,
filhas de reis, à direita da rainha,
e esta tua esposa, ó rei, tinha
enfeites de precioso ouro, enfim.

Ó noiva do rei, escute isto: 936
Esqueça seu povo e família, **45.10-12**
você andará por nova trilha,
seja ao rei fiel e obediente.
Você ganhará muito presente,
para conquistar o teu favor:
autoridade deve ter rigor,
e não ser levada pela corrente.

A comitiva entra no palácio, 937
fazendo o acompanhamento **45.13-17**
da rainha para o casamento.
O rei terá muita descendência,
e serão reis, dando sequência
às suas antigas gerações,
e governarão todas as nações.
O nosso rei terá sempre evidência.

Deus e o Messias somente reinam no mundo eternamente

A respeito de Jesus, o Filho, **Hb 1.8-9a**
Deus faz esta declaração: Sl 45.6s
“Teu Reino, ó Deus, terá duração
para sempre, pela eternidade.
Tu governarás com a verdade
e com plena justiça também. Ap 11.15
Tu, Senhor Deus, amas o bem,
e odeias o mal e a iniquidade.

É por isto que pelo teu Deus, **1.9b**
tu foste o único escolhido,
entre todos tu és o preferido,
e te deu a honra e a alegria,
pois és superior, quem diria,
ao teu melhor companheiro.”
O Filho é seu eterno parceiro:
eu reconheço esta parceria?

72 O regente honesto e eficaz promove a justiça e a paz

Ó Deus, dá ao rei entendimento 938
para julgar com equidade, **72.1-4**
para governar com honestidade 1Rs 3.28
e tratar com justiça os explorados. 45.4
Que ele ajude os necessitados 99.4
e derrote todos os opressores Pv 29.14
que causam privações e dores:
eu defendo os prejudicados?

Que as pessoas honrem o rei 939
enquanto durar o sol e a lua: **72.5-7**
esta é a vontade nua e crua
de Deus a todas as gerações. 21.4
Que a chuva caia em borbotões 61.6
e a justiça na vida do rei floresça
para que a paz enfim cresça:
hoje quais são as suas ações?

O poder e o domínio do rei 940
se estende de mar a mar, **72.8-11**
e todos se curvarão para o adorar.
Também oferecerão presentes, Zc 9.10
e todas as nações existentes Is 60.9
lhe darão reverência 68.29, Is 49.23
e também obediência: ***Ap 11.15b-18a***
hoje quem são os obedientes?

O rei ajuda os pobres **72.12-14** 941
que clamam por assistência, 9.18
pois sofrem privação e carência.
Ele socorre os necessitados Jó 36.15
e também os abandonados,
livrando de violência e exploração,
ele é justo e de bom coração:
onde estão líderes dedicados?

Viva o rei! **72.15s** 942
Que receba ouro e também orações,
para que haja sempre provisões
e fartura no país de cereais,
para as pessoas e os animais.
Os montes produzam em quantidade,
e que as pessoas na cidade
floresçam como os vegetais.

Seja o rei por Deus abençoado 943
e seu nome nunca esquecido, **72.17**
sempre pelo povo reconhecido.
Todos povos peçam ao Senhor
e recebam dele o seu favor,
a sua bênção, proteção e cuidado,
assim como Deus tem abençoado
o rei, que no mundo é seu promotor.

Louvado seja o Deus e Senhor, 944
pois o que ele faz é maravilhoso, **72.18s**
louvem sempre seu nome glorioso! 20.1
Seu esplendor encha todo o mundo,57.5
do mais alto até o mais profundo. 41.13
Amém! Amém! Que seja assim!: Is 6.3
o que estou fazendo hoje, enfim,
para promover o que é fecundo?

Com seu poder elevado Deus faz seu eterno Reinado

O Senhor, o nosso Deus, **Ap 11.15b-17a**
e o Messias por ele escolhido,
Jesus, o seu Filho querido,
governam o mundo totalmente:
Deus reinará eternamente! 4.4
Os vinte e quatro líderes sentados,
ficam diante de Deus ajoelhados,
e adoram com um hino reverente:

Senhor Deus, Todo-Poderoso, **11.17b**
tu que és e que eras, Êx 3.4
Deus em todas as eras! 1.4,11.17
Fazemos nosso agradecimento 16.5
diante deste acontecimento,
pois com o teu poder elevado
começaste o eterno Reinado!:
eu faço este reconhecimento?

Os pagãos estão furiosos, **11.18a**
porque chegou a tua ira, Sl 2.5,110.5
que o poder do mal tira.
E veio também o momento
de fazeres o julgamento
dos que já estão na morte:
triste será a minha sorte,
sem o meu arrependimento.

110 Deus quer rei que segue a Lei

Deus diz ao meu rei: **110.1-2a** 945
Sente-se na minha direita, ***At 2.32-36***
a tua vitória será perfeita: Mc 12.36
Desde Sião e Jerusalém, 2.6,Cl 3.1
e para muito mais além, Hb 1.13,8.1
eu estenderei o teu poder, Hb 10.12s
sou eu que te fará vencer:
eu confio assim também?

Deus disse para o Senhor: 946
"Domine os seus inimigos, **110.2b-3a**
eles serão todos vencidos."
O povo servirá como voluntário,
deixará o seu trabalho diário,
e quando você fizer a revista,
em preparação à conquista,
cada participante será solidário.

Como o orvalho da madrugada, 947
os jovens soldados, **110.3b**
nos montes sagrados, 133.3
se encontrarão com o rei e senhor,
com ânimo, energia, vigor:
quem aceita a convocação,
com espontaneidade e disposição,
recebe de Deus o seu penhor.

O Senhor Deus jurou ao rei 948
e ele jamais voltará atrás: **110.4a**
pois tudo o que Deus faz
é certo e verdadeiro,
ele age reto e por inteiro.
"Tu, rei, serás sempre sacerdote",
sou eu quem te dou este dote,
pois és o meu fiel companheiro.

O sacerdote Melquisedeque 949
foi o rei de Jerusalém: **110.4b**
e ele foi também
quem abençoou Abraão. Gn 14.18-20
No novo tempo da redenção, Hb 5.6,10
Jesus Cristo é apresentado Hb 6.20-7.28
como o Grande Sacerdote enviado
para cumprir o Plano da Salvação.

Ó rei, Deus está contigo, 950
ele é o teu defensor, **110.5-7**
que vencerá o opositor
no dia do seu julgamento, 16.8,121.5
ele causará muito ferimento Dn 2.44
e morte nos campos de destruição,
o rei beberá água como unção,1Rs 1.33s
e se erguerá após o vencimento.

O Messias senta no lado direito pois seu agir salvador é perfeito

Pedro faz esta declaração: **At 2.32**
Deus poderoso e clemente
deu a vida novamente,
através da ressurreição,
a quem trouxe a salvação.
Este é o Jesus de Nazaré,
em quem colocamos a fé,
e falamos com convicção.

Jesus foi levado até o Céu, **2.33**
e está sentado no lado direito
do seu Pai eterno e perfeito, Jo 15.26
que lhe deu o Espírito do amor.
De Jesus recebemos este vigor,
e suas grandes manifestações
vocês veem em nossas ações
e nas palavras do nosso Senhor.

Davi não subiu ao Céu, **2.34s**
mas ele afirmou isto:
Deus disse para Cristo: Sl 110.1
Eu lhe dou a autoridade
para vencer toda a maldade.
Seus inimigos e opositores,
que causam morte e dores,
cairão sem dó e piedade.

Todo o povo de Israel **2.36**
deve fazer o reconhecimento:
Este que sofreu padecimento,
e que por vocês foi crucificado,
por Deus mesmo foi elevado,
e se tornou Messias e Senhor:
creio que Jesus é o Salvador,
por Deus Pai a mim enviado?

Salmo 139.8: Ó Senhor Deus, se eu subir ao céu, tu lá estás. Se eu descer ao mundo dos mortos, lá estás também.

João 12.24: Jesus diz: - Se um grão de trigo não for jogado na terra e não morrer, ele continuará a ser apenas um grão. Mas, se morrer, dará muito trigo.

Filipenses 2.10s: Em homenagem ao nome de Jesus, todas as criaturas no céu, na terra e no mundo dos mortos, caiam de joelhos e declarem abertamente que Jesus Cristo é o Senhor, para a glória de Deus, o Pai.

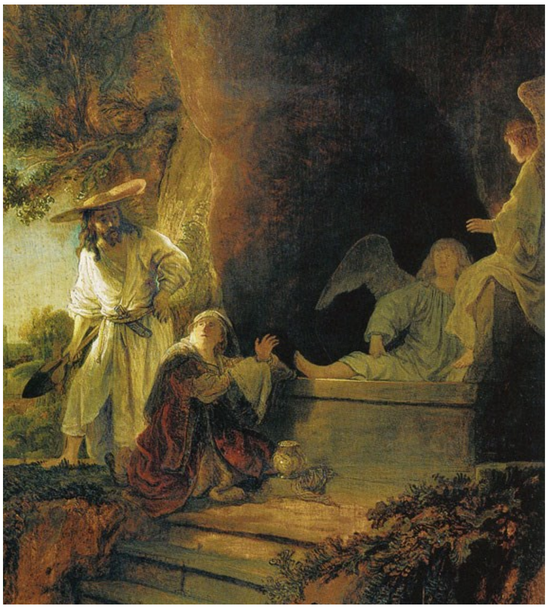

O Ressuscitado aparece como jardineiro:
1638, óleo em madeira, Londres

Mensagem de Martin Luther

É algo grandioso o fato de Cristo, depois da ressurreição, não ser mais uma pessoa sujeita à morte, e sim, ser o Senhor sobre todas as coisas e ter tudo em suas mãos, e mesmo assim, nos chamar de "meus irmãos"! Nestas palavras está o fruto da ressurreição que ele nos dá de presente.

A pessoa traz a morte dentro de si. Mas a vida é mais poderosa, através do nosso Senhor Jesus Cristo, que venceu a morte. Por isto, em meio a prantos e gemidos, podemos ter pensamentos de consolo, alento e alegria em relação à vida, isto é, que Deus permite que sejamos enterrados e apodreçamos no inverno, para que no verão surjamos mais resplandecentes que o sol. Isto faz com que a sepultura não seja sepultura, e sim, um belo jardim onde se plantam belos cravos e rosas que vão crescer e florir no verão.

Observe o que faz o agricultor: espalha e enterra a semente no solo, e depois, volta para casa certo de que na primavera brotarão belos ramos que vão produzir muito mais espigas e grãos do que foram semeados. A semente vai se decompor, ganhar uma forma diferente, e produzir muito fruto. Nós temos a palavra de Deus e também a experiência de que Cristo ressuscitou dos mortos. E não devemos nos orientar pelo que nossos olhos veem, ou seja, que nosso corpo é sepultado, queimado, ou que se transforma em pó de uma outra maneira. Devemos, sim, deixar que Deus se ocupe e o transforme naquilo que deve vir a ser. Pois se pudéssemos ver isto imediatamente, não precisaríamos a fé, e Deus não teria a oportunidade de demonstrar que sua sabedoria e poder são maiores do que os nossos.

14 Salmos Escatológicos

Os Salmos *Escatológicos*
falam da vitória do Senhor,
o único Rei e Governador,
pois Deus domina o Universo
e vence todo o poder adverso.
Após o perfeito juízo final,
reinará totalmente, afinal,
destruindo o mundo perverso.

Os Salmos **escatológicos**
do Antigo Testamento
falam do acontecimento
de uma nova realidade
de justiça, paz, fraternidade:
na revelação de Cristo Jesus,
Deus traz ao mundo a sua luz
para orientar a humanidade!

Exemplo:
Toda a criação de Deus **98.9**
exclamará a uma só voz
e dirá como porta-voz
de Deus, o único Criador,
que só ele é o Senhor, 96.13
e sua justiça é sem defeito,
pois ele julga reto e direito:
também canto a Deus louvor?

Salmos escatológicos: 96,97,98

Quadro da capa: ***O Messias Jesus:*** **1648, óleo sobre carvalho, Filadélfia**

Jesus dá esta orientação: **Mt 24.36**
Ninguém sabe o dia ou a hora,
se é para logo, ou se demora, *Mc 13.32-37*
pois todo este acontecimento *Lc 17.20-37*
pode ser a qualquer momento.
Nem mesmo os anjos dos Céus,
e nem o próprio Filho de Deus,
só o Pai tem este conhecimento.

A vinda do Filho de Deus **24.37-41**
será como no tempo de Noé, Gn 6.5-8
o povo se divertia sem fé,
não sabia que a enchente
iria destruir toda a gente. Gn 7.6-24
No dia da condenação,
haverá grande separação:
com Jesus vou em frente?

Vigiem e fiquem todos alertas, **24.42-44**
o Senhor que parece distante,
chegará a qualquer instante. 2Pe 3.4
Em qualquer tempo e ocasião, 1Ts 5.2
é preciso prestar muita atenção,
e ficar em estado de vigilância: Ap 3.3
eu dou valor e importância
a esta divina orientação?

Jesus diz: É o empregado fiel, **24.45s**
com juízo e responsabilidade, *Lc 12.41-48*
que cuida bem da propriedade,
e distribui sempre o mantimento.
O patrão pode vir neste momento,
e vai encontrar este empregado
cumprindo o que foi combinado:
grande será o seu contentamento!

Quadro de cima: ***Jesus Cristo, o Messias:*** **1648-55, óleo sobre carvalho, Utah**

Pois eu digo esta verdade: **Mt 24.47-49**
O patrão colocará o empregado
como o fiel e digno encarregado
sobre toda a sua propriedade!
Mas se ele agir com maldade,
terá esta ideia na sua mente:
o patrão não virá imediatamente.
Aí bebe e age com agressividade.

Então o patrão voltará no dia, **24.50s**
que para este empregado
será totalmente inesperado.
Aí ele sofrerá a condenação,
por sua falsidade e má ação,
e com os hipócritas e ateus,
estará separado de Deus,
em desespero e aflição.

96 A Deus, o Senhor, toda honra e louvor

Cantem a Deus, o Senhor, 951
uma nova e alegre canção, **96.1s**
cantem hinos de louvação, 33.3
todos os povos da terra,
nele todo poder se encerra.
Anunciem hoje e eternamente
que o Senhor salvou a gente:
quem anuncia isto não erra.

Falem da glória do Senhor 952
a todos os povos e nações, **96.3-4a**
contem bem alto as ações
maravilhosas que ele tem feito:
elas não têm nenhum defeito.
Deus é o grande Criador
e merece todo nosso louvor,
pois tudo o que faz é perfeito.

O Senhor é o único Deus 953
digno de todo o temor,
respeito, honra, louvor,
acima de qualquer divindade: **96.4b**
pois nenhuma tem a capacidade
de criar o que existe, do nada,
divindade é conto de fada,
só Deus tem poder e autoridade.

Os deuses dos povos **96.5-7** 954
são ídolos fabricados, 115.4-8,135.15-18
sem vida, inanimados. Is 40.18-20,44.9-20
Só Deus é o Criador, Jr 10.3-16,Os 8.5s
põe tudo ao seu dispor, Ap 9.20
tem majestade e glória:
ao Senhor da história,
eu dou honra e louvor? 47.9

Deem ao Senhor Deus **96.8s** 955
a honra por ele merecida, 22.3
e seja a ele de coração oferecida
doação espontânea de gratidão,
com alegria e não por obrigação.
Vão e deem um passo a frente,
curvem-se de modo reverente, 29.2
diante da sua santa revelação.

Digam em todas as nações: 956
O Senhor é o único Rei! **96.10**
Isto é mais do que uma lei, 93.1
é um reconhecimento
de que todo o fundamento
da terra está firme no lugar 65.6s
e nada fará ela balançar, 9.8
e justo será seu julgamento. 50.4

Alegrem-se terra e céu, 957
ruja o mar e suas criaturas, **96.11-13**
campos, flores, verduras, 98.7s,Is 44.23
árvores gritarão de alegria, Is 44.23,49.13
tudo em perfeita harmonia. ***At 10,17***
Deus governará sem parcialidade, 9.8
com justiça, retidão, integridade: 98.9
será completa e perfeita a sinfonia.

O Senhor virá a qualquer momento para o justo julgamento

Vocês sabem o que aconteceu
após a mensagem de arrependimento
que João pregou em todo o momento,
e sabem que Jesus de Nazaré,
cheio do Espírito chamou à fé, **At 10.37s**
fazendo o bem e curando do mal,
através do seu poder espiritual: Mt 9.35
seguiu em frente e nunca deu ré.

Jesus foi até Jerusalém, **10.39-43**
onde o mataram numa cruz, 1Co 15.4-7
mas o Deus do Reino da Luz 2.23
ressuscitou o seu Filho amado, 3.15
que também a nós foi revelado. 17.31
Jesus foi posto por Deus como norte,
como Juiz da vida e da morte:
quem crê tem perdão do pecado.

O Senhor Deus marcou o dia **17.31**
quando será o julgamento Sl 9.8,96.13
de todo ato e procedimento 10.42
praticado pela humanidade,
será com justiça e equidade, 2Co 5.10
através de um homem escolhido,
este homem é o Filho querido,
que vive como prova da verdade.

97 Deus aprova o ato e gesto de quem é justo e honesto

O Senhor Deus é Rei! **97.1s** 958
Alegre-se a terra bastante, ***Mt 22.1-1***
e também a ilha distante!
Nuvens e temporais 18.9
são seus serviçais. Êx 19.16
Seu Reino tem por fundamento
a justiça em todo o momento:
exploração nunca mais!

Na sua frente, vai um fogo 959
e os inimigos do Senhor **97.3-5**
são queimados ao seu redor. Hc 3.4
Seus raios brilham no mundo,
a terra vê com tremor profundo.
Os montes, diante da divindade, 16.2
se derretem com facilidade, 68.2
como cera, num segundo. Js 3.13

O céu fala da sua justiça, **97.6s** 960
e todos veem a sua glória: 50.6
Deus tem na mão a vitória. 67.3s
Passa por frustração Is 24.21s
quem pratica adoração
de imagens sem valor. Jr 46.25
Diante de Deus, o Senhor, Hb 1.6
deuses se curvam com temor.

Quando Deus anuncia 961
o seu reto julgamento, **97.8**
Jerusalém ouve atento
e fica muito contente,
e também toda a gente
das cidades de Judá: 48.11
quem crê em Deus dá
louvor a Deus somente.

Ó Senhor, Deus Altíssimo, 962
tu governas o mundo inteiro, **97.9s**
és o único Deus verdadeiro. Êx 15.11
Quem ama a Deus de verdade,
e odeia toda a maldade, 7.17
recebe dele consideração,
pois Deus dá a sua proteção
a quem crê com fidelidade.

A luz ilumina a vida 963
de quem é honesto, **97.11s**
e esta atitude e gesto 112.4
de quem é obediente, 34.15
só a Deus temente,
recebe toda aprovação,
dá alegria ao coração
e força para ir em frente.

Participa do divino casamento quem age com fé e arrependimento

Jesus usa parábolas **Mt 22.1s**
para falar de novo Lc 14.15-24
a todo o seu povo:
O celeste e divino Reinado
pode ser assim comparado:
Um rei faz uma festa de casamento,
e para este grande acontecimento,
um grupo especial é convidado.

Os empregados vão e convidam: **22.3-9**
Uns agem com desprezo e rejeição,
outros com violência e agressão.
O rei os elimina com severidade,
e manda queimar a sua cidade, 70 d.C.
dizendo: Está pronto o casamento,
mas estes não têm merecimento,
convidem agora toda a coletividade!

Vão pelas ruas e encruzilhadas, **22.10a**
e convidem toda a gente
que acharem pela frente!
Então saem os empregados,
e todos são convidados,
formando um agrupamento, 13.47
os de bom e mau comportamento,
estão todos juntos e misturados.

O povo amado de Israel, **22.13**
formado pelos judeus,
rejeita a oferta de Deus,
e é excluído do casamento.
Só a fé com arrependimento, Zc 3.3s
dá a roupa de participação: Ap 3.4s
aceito com alegria a salvação, Ap 19.7-9
de graça e sem merecimento? Is 61.10

98 Canto de louvor pela ação do Senhor

Cantem a Deus, o Senhor, 964
um novo canto entonado, **98.1**
todo o povo bem afinado, 33.3
pois faz coisas maravilhosas,
admiráveis e primorosas. Is 59.16,63.5
Com sua santa capacidade,
enfrenta toda adversidade:
suas ações são vitoriosas.

Deus anunciou a sua vitória: 965
Ele fez com que as nações **98.2**
conhecessem as suas ações Is 52.10
poderosas e salvadoras,
justas e libertadoras:
com amor e fidelidade
Deus combate a maldade
das forças opressoras.

Assim Deus cumpre 966
a Israel a sua promissão **98.3**
de protege-la com a mão.
E nos lugares mais distantes,
em todos os quadrantes,
todos viram a vitória
de Deus, o Senhor da história:
somos também participantes?

Cantem ao Senhor Deus 967
belas canções de alegria, **98.4s**
povos do centro e da periferia,
cantem em todo o momento,
com bom acompanhamento,
com liras e com harpas:
deixem as suas marcas
com todo tipo de instrumento.

Utilizem também o som **98.6** 968
das potentes trombetas Nm 10.2s
e das claras cornetas, 47.5
e cantem com louvor, 2Sm 6.15
para o único Senhor, 2Sm 15.10
o Todo-Poderoso Rei: 1Rs 1.34, 93.1
eu anuncio a sua Lei,
que é contra o opressor?

Todas as criaturas do mar, 969
façam a sua manifestação, **98.7s**
mostrem a sua louvação, 96.11s
a terra e seus moradores, Is 44.23
cantem os seus louvores,
rios e riachos batam palmas,
alegres sejam as suas salvas,
montes, cantem com tremores.

Toda a criação de Deus 970
exclamará a uma só voz **98.9**
e dirá como porta-voz ***Ap 19***
de Deus, o único Criador,
que só ele é o Senhor, 96.13
e sua justiça é sem defeito,
pois ele julga reto e direito:
também canto a Deus louvor?

O Senhor Deus seja louvado pois implantou o seu Reinado

Depois disto eu ouvi no Céu **Ap 19.1-2a**
uma clara e forte audição,
como se fosse uma multidão:
Aleluia! A salvação e a glória,
pertencem ao Deus da vitória!
O seu juízo é justo e verdadeiro,
ele condenou Roma por inteiro: Sl 19.9
Deus tem poder sobre a história!

Eu ouvi um som ou voz **19.6-7a**
de uma imensa multidão, 1.15
exclamando com exaltação: Ez 1.24
Aleluia! Deus seja louvado,
pois implantou o seu Reinado! Sl 97.1
Alegres louvemos a sua glória:
para sempre ficará na memória,
o Deus que nunca será derrotado.

Agora chegou a hora, **19.7b-8a**
este é o exato momento Sl 118.24
para a festa de casamento
do Cordeiro sacrificado, 21.9
e por Deus ressuscitado.
A noiva já está enfeitada, 2Co 11.2
a Igreja já está preparada, Ef 5.25-27
vestida com linho purificado.

Os Salmos na vida e missão de Jesus 14

Salmo 16.10s: Senhor Deus, tu me proteges do poder da morte. Tu não deixarás que as pessoas fieis a ti desçam ao mundo dos mortos. Tu me mostras o caminho que leva à vida. A tua presença me dá alegria e me traz felicidade para sempre.

Atos 2.31s: O rei Davi sabia o que Deus ia fazer e por isto falou a respeito da ressurreição do Messias. Davi disse: "Ele não foi abandonado no mundo dos mortos, nem o seu corpo apodreceu na sepultura." Deus ressuscitou Jesus, e todos nós somos testemunhas disto.

O Ressuscitado com os seguidores (Jo 20.24-28)***:***
1634, óleo sobre madeira, São Petersburgo

Mensagem de Martin Luther

Eu não queria ter outro pensamento a não ser este: A ressurreição aconteceu para mim.

A ressurreição de Jesus foi também para mim e para ti.

Querido Senhor, tu tomaste sobre ti o meu pecado e o destruiu. Com a ressurreição, tu fizeste surgir uma nova pessoa. Tudo isto tu me deste de presente.

É algo grandioso o fato de Cristo, depois da ressurreição, não ser mais uma pessoa sujeita à morte, e sim, ser o Senhor sobre todas as coisas e ter tudo em suas mãos, e mesmo assim, nos chamar de "meus irmãos"! Nestas palavras está o fruto da ressurreição que ele nos dá de presente.

Eu não desejo nenhum sinal da parte de Deus, para colocá-lo à prova. Confio nele sempre, por mais que ele tarde, e não lhe determino o alvo, o tempo, a medida ou o meio, e sim, em fé verdadeira e franca, deixo tudo entregue à sua vontade divina.

A pessoa deve aprender que tudo é graça de Deus. Deve deixar de confiar em suas próprias forças e colocar a sua esperança só na graça de Deus e a ela apegar-se sem cessar.

15 Salmos para o Deus-Rei

**Jesus é o Cristo Rei:
este Rei é diferenciado,
sem luxo e despojado,
sua coroa é de espinho,
sofrido é o seu caminho
por amor à humanidade:
aceito a sua autoridade
para não morrer sozinho?**

Os Salmos ao **Deus-Rei** louvam
Deus como o único Rei e Senhor,
e também como o único Criador
de todo o mundo e realidade.
Deus é o Senhor da humanidade,
não somente do povo de Israel:
o chamado para ser a Deus fiel
para todos tem validade.

Exemplo:
Batam palmas de alegria **47.1s**
todos os povos e nações! 98.8
Cantem alto suas louvações! 2Rs 11.12
Pois o Senhor é o mais elevado, 7.17
a ser temido, honrado, amado,
é o Rei poderoso e verdadeiro, 93.1
que governa o mundo inteiro:
por mim ele é respeitado?

Salmos ao Deus-Rei: 29,47,82,89,93,95,99

Quadro da capa: ***O Messias Jesus Cristo:* 1648, óleo sobre madeira, Holanda**

Quadro ao lado: ***A visão que Daniel tem de Deus:* 1655, gravura**

"Eu enxerguei alguns tronos. Num deles, sentou-se "aquele que sempre existiu". A sua roupa era branca como a neve, e os seus cabelos eram brancos como a lã. Na mesma visão, eu enxerguei um ser parecido com um homem, que vinha entre as nuvens do céu. Ele foi até o lugar onde estava aquele que sempre existiu e foi apresentado a ele. Deram-lhe o poder, a honra e a autoridade de rei, para que os povos de todas as nações, línguas e raças o servissem. O seu poder é eterno, e o seu reino não terá fim."
Daniel 7.9-14

29 O poder de Deus é certo na tempestade e no deserto

Anjos, louvem a Deus, **29.1s** 971
o único Senhor e Criador, 8.5,89.5-7
deem todos honra e louvor ***Rm 11.33-36***
por sua glória e seu poder, ***Rm 16.27***
que só ele tem a merecer. ***Ap 7.9-12,17***
Curvem-se diante de Deus
quando ele, nos altos Céus, 138.1
diante de vocês aparecer.

A voz do Senhor Deus 972
atravessa todos os ares **29.3-11**
e é ouvida sobre os mares,
cheia de poder e majestade,
faz brilhar a tempestade
e faz tremer o deserto:
glória a Deus, estou certo,
pois é boa a sua vontade.

Ao único Deus e Senhor toda a honra e louvor

Como é profunda e inesgotável
a divina e eterna riqueza, **Rm 11.33**
e sua sabedoria, com certeza,
e também o seu conhecimento!
Além de todo o esclarecimento Is 55.8s
estão todas as suas decisões! Jó 5.9
Quem entende as suas opções, Jó 11.7
as suas vias, em cada momento?

Como diz o Escrito Sagrado: **11.34s**
“Quem tem o conhecimento Is 40.13
de Deus e do seu pensamento? Jr 23.18
Quem é o seu conselheiro? 1Co 2.16
Quem já deu algum dinheiro
ou qualquer outro provimento,
para receber dele um pagamento?”
Deus é o único Senhor por inteiro.

Pois todas as coisas e o mundo **11.36**
surgiram pela sua criação, 1Co 8.6
e tudo existe, por extensão, Cl 1.6
por meio dele somente, Hb 2.10
e vão para ele totalmente. Ef 3.21
Ao Senhor da vida e da história,
toda a honra e toda a glória Ap 1.6
eternamente! Amém: certamente!

Ao Deus único e sábio **Rm 16.27**
seja dada eternamente,
por meio de Cristo somente, 1Tm 1.17
toda a honra e toda a glória!:
Jesus é o Senhor da história,
e quer orientar a humanidade
à vida com Deus na eternidade:
pela fé participo desta vitória!

João vê no Apocalipse **Ap 7.9a**
outra cena admirável:
Uma multidão incontável,
de toda a procedência,
de pé e com reverência,
diante do trono sagrado
e do Cordeiro ressuscitado:
todos os fieis com resistência!

Todos louvam ao Senhor:
Do nosso Deus Criador,
no seu trono de esplendor,
e do Cordeiro amado,
por nós todos crucificado,
vem a nossa salvação,
a completa libertação!: **7.10b**
estou neste grupo integrado?

E todos os anjos ajoelhados
diante do trono do Senhor,
adoram a Deus com fervor:
Ao nosso Deus certamente,
pertencem eternamente,
louvor, glória, sabedoria,
gratidão e toda honraria,
grandeza e força potente! **7.11s**

O Cordeiro Jesus que está **7.17**
junto com Deus no trono, Sl 23.4
será o pastor e o patrono, Jo 10.11
e os guiará em segurança Hb 13.20
para a vida em abastança. 1Pe 2.25
E Deus terminará com a dor 5.6
de cada um que é seguidor:
esta é minha fé e esperança?

47 Deus poderoso e verdadeiro governa o mundo inteiro

Batam palmas de alegria 973
todos os povos e nações! **47.1s**
Cantem alto suas louvações! 2Rs 11.12
Pois o Senhor é o mais elevado, 7.17
a ser honrado, temido, amado, 98.8
é o Rei poderoso e verdadeiro, 93.1
que governa o mundo inteiro:
por mim ele é hoje respeitado?

O Senhor Deus nos fez vencer 974
as outras grandes populações, **47.3s**
e nos fez governar as nações.
Esta terra foi por Deus escolhida,
e doada à sua nação querida: Dt 32.9
Deus ama o seu povo, Israel,
e mesmo desobediente e infiel, Gn 12.1-3
tem uma missão a ser cumprida.

Deus sobe para o seu trono, ***At 1.6-11***
e durante sua solene elevação, 975
há sons de trombeta e louvação. ***Ap 1.6s***
Cantem louvores ao Senhor! **47.5-7**
Deem ao nosso Deus o louvor! 2Sm 6.15
Deus é o Rei do mundo inteiro: 93.1
Deus governa bem e certeiro,
pois dirige com justiça e amor.

Deus no seu trono governa 976
todos os povos do mundo, **47.8s**
e com um respeito profundo,
os líderes de cada nação,
e o povo do Deus de Abraão,
se reúnem em fraternidade,
pois sabem da responsabilidade
diante do Senhor da criação.

Com a ressurreição Jesus ocupa superior posição

Certo dia, os apóstolos perguntam:
É agora que será afinal erguido **At 1.6s**
o Reino ao teu povo escolhido?
Jesus dá esta orientação: Lc 24.21
Ninguém sabe a ocasião Lc 19.11
que Deus marcou com autoridade:
Jesus fala claro e com sinceridade.
Todos devem ficar em prontidão!

Jesus também afirma **1.8a**
a todos os seus seguidores:
Vocês serão meus embaixadores
quando o Espírito Santo descer
e a vida de vocês preencher.
Vocês serão transformados
e para o mundo enviados,
de Deus receberão o poder.

E Jesus diz ainda: **1.8b**
A partir de Jerusalém Mc 16.15
e para muito mais além, Lc 24.47s
vocês serão impulsionados,
pela força de Deus levados, 5.32
para serem anunciadores, 23.11
do Reino os transmissores:
somos também chamados!

Depois de dizer tudo isto, **1.9**
Jesus é levado para o Céu, Mc 16.19
e uma nuvem, como um véu, Lc 24.51
cobre como um grande manto
o corpo deste que é o Santo,
que foi executado na cruz
e transformado em ser de luz:
agora está em todo o canto!

Enquanto Jesus subia, **1.10s**
dois anjos de Deus Mc 16.5
dizem a estes seus: Lc 24.4
Quem foi de vocês tirado,
e que ao Céu foi levado,
ficando agora ausente, Lc 21.27
ele voltará novamente Ap 1.7
para concluir o seu Reinado.

A Jesus Cristo sejam dados
o poder e também a glória, **Ap 1.6b-7a**
pois é o Senhor da história,
ontem, hoje e eternamente:
Eu digo "Amém!", reverente.
Será visto pela humanidade, Zc 12.10ss
e por quem fez atrocidade. Dn 7.13
Virá com nuvens, de repente.

82 Deus quer justiça com equidade para restabelecer a dignidade

Deus ocupa o seu lugar **82.1s** 977
na reunião das divindades, 1Rs 22.19
e no meio das celebridades 89.5-7
não teme toda esta presença,
e dá logo a sua sentença: Dt 1.17
Parem de julgar injustamente, 138.1
e de tratar os maus impunemente:
o líder justo enfrenta a desavença.

Defendam os direitos **82.3s** 978
dos órfãos e dos empobrecidos, 103.6
dos necessitados e oprimidos, Jr 5.26-28
e restabeleçam a dignidade, ***Am 2.6-8***
agindo com justiça e equidade. Is 1.17
Libertem os pobres e sofredores Is 10.2
do poder dos exploradores:
também ajo em favor da verdade?

Vocês não entendem nada, 979
perderam totalmente a visão **82.5s**
e vagueiam pela escuridão.
As bases da terra são balançadas,
as leis de Deus estão abaladas. 11.3
Eu pensei que fossem divindades,
lhes dei muitas qualidades: ***Jo 10.31-40***
mas as criaturas estão deturpadas.

Deus diz: Por serem criaturas, 980
vocês todos, deuses, morrerão, **82.7s**
como humanos desaparecerão. 8.4-6
A vida de vocês chegará ao fim,
como de qualquer pessoa, enfim.
Vem, Deus, e reina com ações, Gn 18.25
pois são tuas todas as nações:
amém, eu também digo sim?

A humanidade recebe credibilidade mas não assume a responsabilidade

A mensagem que Deus anuncia **Am 2.6**
através do seu profeta Amós, Am 1.1
chega também hoje até nós:
O povo de Deus comete pecados,
e por isto todos serão castigados,
pois vendem pessoas inocentes,
e até mesmo os mais carentes, 8.6
só por que estão endividados.

Vocês perseguem e humilham **2.7**
os que foram empobrecidos,
e estão totalmente desassistidos.
Pais e filhos têm relacionamento
com jovens, sem constrangimento,
e desta maneira é envergonhado
o meu nome santificado:
como devo agir neste momento?

Em altares pagãos eles mostram **2.8**
suas roupas, com convencimento, Êx 22
que receberam como pagamento Dt 24
pelas dívidas dos empobrecidos.
Eles comem sacrifícios oferecidos
aos ídolos e imagens de madeira,
e compram vinho para a bebedeira
com o dinheiro dos extorquidos. Êx 22.25

O povo ameaça matar Jesus, 18.32
mas ele segue dando lições: **Jo 10.31-33**
Eu fiz muitas boas ações,
conforme a divina vontade.
Por que fazer esta maldade?
Então respondem os judeus:
Você diz ser o Filho de Deus, Lv 24.16
isto é blasfêmia e insanidade.

Então Jesus afirma: **10.34-38**
Na Lei de vocês está escrito
aquilo que Deus havia dito:
"Vocês são como divindade." Sl 82.6
A Escritura diz a verdade:
Quem tem a divina mensagem,
aje com amor e coragem. Sl 82.1-4
Jesus tem com Deus identidade.

Diante disto, o povo se revolta,
e quer agarrá-lo novamente, **10.39-40**
mas Jesus escapa desta gente,
e vai para o leste do Jordão, 1.28-34
onde começou a sua missão:
Jesus está neste lugar isolado,
se prepara para ser crucificado: 19.30
a morte será a sua glorificação.

89 Honra e louvor
ao poderoso Senhor

Senhor, eu sempre cantarei 981
a respeito da tua graça **89.1s**
e do teu amor que me abraça, 57.10
e direi que és fiel nas ações, Is 55.3
para todas as gerações, 92.2
porque a tua fidelidade 108.4
é firme como a eternidade: 132.11
vejo as divinas realizações?

Senhor Deus, tu falaste assim: 982
"Eu escolhi Davi, meu servidor, **89.3s**
fiz com ele uma aliança de amor, Is 55.3
e prometi isto, com evidência: 18.50
Alguém da tua descendência 132.11
reinará então eternamente, ***At 2.29-32***
e todo o teu descendente
reinará também, certamente." Jr 33.21

Ó Senhor, os céus cantam 983
os teus milagres e sinais, **89.5-7**
e todos os anjos celestiais
cantam a tua fidelidade.
Ninguém tem a capacidade,
como tu, ó Deus e Senhor, 1Rs 22.19
seja o poder espiritual que for,
és honrado por todos ao redor.

Ó Deus Todo-Poderoso, 24.10 984
como tu, não há ninguém, **89.8-10**
em tudo tu és fiel também. 65.7
Tu dominas o mar violento, Mt 8.26
acalmas as ondas e o vento. 74.13
O monstro Raabe foi vencido, Jó 9.13
derrotas quem é teu inimigo: Is 30.7
és o Senhor do acontecimento. 51.9

Todo o céu e toda a terra 985
são, Senhor, tua propriedade, **89.11s**
tu criaste toda a realidade
que está nas quatro direções.
Todas as tuas boas criações
te louvam alegres e contentes:
somos também conscientes,
damos graças e louvações?

Como és poderoso, Senhor, 986
grande é tua capacidade! **89.13-16**
A justiça e a honestidade
são as bases do teu reinado,
e também tens governado
com graça, verdade, amor.
Feliz quem vive contigo, Senhor, 1.1
e te louva por estares ao lado! 27.1

Tu és, ó Deus e Senhor, 987
o nosso poder glorioso, **89.17s**
e por tu seres bondoso,
tu nos dás força e vigor.
Escolheste um protetor,
ó Santo Deus de Israel, 22.3
tu que és poderoso e fiel,
nos deste rei e governador.

O Messias de Davi descendente
reinará eternamente

Sobre o grande rei Davi **At 2.29-31a**
Pedro falou com clareza:
Ele morreu e com certeza
seu túmulo ainda é existente. 1Rs 2.10
Ele previu que um descendente
seria o Messias da salvação, Sl 132.11
e anunciou a sua ressurreição: Sl 16.10
digo isto no tempo presente?

Davi afirma neste Salmo: **2.31b**
"Ele não foi abandonado, Sl 16.10
não permaneceu enterrado
no mundo escuro da morte,
e por Deus ser mais forte,
o seu frágil corpo humano
não apodreceu ou sofreu dano":
a ressurreição é o meu norte?

E Pedro então interpreta: **2.32**
Deus poderoso e clemente
deu a vida novamente,
através da ressurreição,
a quem trouxe a salvação.
Este é o Jesus de Nazaré,
em quem colocamos a fé,
e falamos com convicção.

Senhor, há muito tempo falaste 988
aos teus servidores de novo: **89.19-23**
Escolhi um rei entre o povo, ***2Sm 7.8-16***
é um jovem soldado valente, 1Sm 13.14
para Israel seguir em frente. ***At 13.18-25***
Eu o ungi com azeite sagrado, Êx 29.7
e estarei sempre ao seu lado, 1Rs 1.39
ninguém vai lhe fazer frente! 1Sm 16.1-13

Eu sempre estarei com Davi, **89.24-26**
com minha graça e fidelidade, 989
e com minha força e vitalidade, 2Sm 7.14
todo o inimigo será derrotado, 2Sm 8.3ss
e grande será então o seu reinado. 80.8
Davi me chamará de Pai e Senhor 18.2
pois eu sou a sua rocha e protetor:
como Deus é por mim chamado?

Eu, o Senhor, darei a Davi 990
o direito, por sua investidura, **89.27-29**
de filho com a primogenitura, 2.7
meu representante de verdade, Ap 1.5
e rei sobre toda a humanidade.
Minha aliança será permanente,
e de Davi, cada descendente,
será rei durante esta realidade.

Mas se os descendentes **89.30-32** 991
não seguirem meus ensinamentos,
não praticarem meus Mandamentos,
eles serão duramente castigados Dt 8.5
por causa destes seus pecados, 2Sm 7.14
e passarão por muitos sofrimentos,
dores, aflições, tormentos: Hb 12.5ss
reconheço os males praticados?

Mas não vou tirar de Davi 992
a minha graça e bondade, **89.33-37**
e cumprirei com fidelidade
a minha promessa e aliança,
e meu santo nome é a fiança: Gn 9.13
Davi sempre terá descendência,
enquanto sol e lua tiverem existência:
coloco em Deus a esperança?

O rei que errar e sair do trilho
Deus castigará como seu filho

Deus diz ao rei Davi: **2Sm 7.8-11a**
Eu, o Todo-Poderoso Senhor, 1Sm 16.11-13
tirei você do serviço de pastor,
para governar o povo de Israel.
Eu o livrei de todo inimigo cruel,
você será famoso em tudo que faz,
e Israel vai morar num lugar de paz:
quem diz isto é o Senhor Deus fiel!

E Deus faz esta promessa a Davi:
Queres fazer uma casa para mim?
Mas eu quero que seja assim: 2Sm 7.16s
Eu farei para ti uma construção, 1Rs 8.1-13
darei a ti, de geração em geração,
uma grande descendência, **7.11b-13a**
reinado de eterna permanência:
o Templo será feito por Salomão.

Esta é a promessa de Deus: **7.13b-16**
Cada descendente será teu sucessor,
como um filho adotivo meu, o Senhor,
e quando ele errar e sair do trilho, Hb 1.5
eu o castigarei como meu filho. 2Co 6.18
Você sempre terá descendente, Lc 3.31
e o seu reino durará eternamente:
Deus repete isto num estribilho!

Deus, por quarenta anos, 1270-1230 a.C.?
sustentou o povo no deserto, Êx 16.35
mostrando o rumo certo **At 13.18-21a**
até a Terra da Promissão. Dt 1.31
Lá, juízes deram orientação, Js 14.1
até o tempo de Samuel, 1Sm 3.20s,8.4-9
quando então o povo infiel, Jz 2.16
pediu um rei para ostentação.

Saul foi o primeiro rei, **13.21b-23**
durante quarenta anos, 1050-1010 a.C.
e por seus erros e enganos, 1Sm 10.21-24
substituído pelo filho de Jessé,
Davi, pecador e homem de fé, 1Sm 16.12
que fez toda a vontade do Senhor.
O seu descendente é o Salvador:
creio em Jesus de Nazaré?

Antes do prometido Jesus chegar,
João Batista assume o seu papel **13.24s**
e anuncia a todo o povo de Israel
a mensagem de arrependimento, Mc 1.4
e no fim do seu empreendimento, Jo 1.20
apresenta também sua identidade Lc 3.16
com clareza, firmeza e humildade:
Jesus é Senhor do salvamento.

Mas agora, Senhor, tu deixaste 993
que o rei por ti escolhido, **89.38-40**
fosse totalmente destruído. Joaquim?
A aliança com este servidor,
perdeu então todo o valor.
Derrubaste os muros da cidade:
Jerusalém, divina propriedade,
foi arrasada pelo opressor. 2Rs 24.8-17

Os que passam por ali roubam, 994
cada um levando uma porção, **89.41-45**
e os vizinhos fazem gozação. 80.6
Deste a vitória aos oponentes,
e fizeste que ficassem contentes.
Da espada do rei tiraste o fio,
na batalha perdeu força e brio,
humilhado com seus combatentes.

Até quando te esconderás, **89.46-48**
pergunto a ti, Deus e Senhor, 995
e a tua ira queimará com furor? Jó 14.1
Todas as pessoas são tua criação, 90.9
e sabes que temos breve duração. 39.5
Quem escapará da morte? ***1Co 15.12-19***
A sepultura é nossa última sorte?:
ainda não havia a ressurreição.

Ó Senhor Deus, onde estão **89.49-52**
as antigas provas do teu amor? 996
Cumpra as promessas, por favor!
Eu, o rei, estou sendo insultado,
e suporto ofensas de todo o lado.
Louvemos a Deus eternamente!
Amém! Assim seja, certamente!:
quando Deus é por mim honrado?

Quem crê na ressurreição de Jesus participa do Reino da Luz

Esta é a mensagem **1Co 15.12s**
que temos anunciado:
Cristo foi ressuscitado!
Então com que autoridade,
alguns dizem esta falsidade:
Mortos não terão ressurreição.
Pois sem esta divina ação,
Cristo não vive de verdade.

E Paulo segue afirmando: **15.14**
Se Cristo não foi ressuscitado,
não tem nenhum significado,
importância, razão ou valor,
a mensagem do nosso Senhor,
e igualmente é vazia também
a fé e confiança que vocês têm:
ajuda-me a crer, por favor!

E nós estaríamos também **15.15**
mentindo contra Deus por isto,
dizendo que ressuscitou Cristo.
Se todos os seres finados
jamais serão ressuscitados,
Deus não ressuscitou o Senhor:
então sob a morte e o seu vigor,
estaríamos totalmente dominados.

Porque, se os mortos **15.16s**
não voltarão a ter existência,
então esta é a consequência:
Cristo não foi ressuscitado,
quem crê está enganado,
a fé que vocês têm é ilusão,
e continuam na perdição,
debaixo do poder do pecado.

Se Cristo não ressuscitou, **15.18s**
os que morreram na fidelidade,
crendo em Cristo de verdade,
estão perdidos totalmente.
Se a esperança vale somente
para esta nossa existência,
é completa a nossa falência,
os mais infelizes entre toda gente.

93 O Deus Criador é o Rei e Senhor

O Senhor Deus é Rei! ***1Co 15.20-28*** 997
Ele está vestido de majestade, **93.1s**
e poderosa é a sua atividade. Êx 15.18
A terra está bem alicerçada, 10.16
e não poderá ser abalada. 22.28
Deus se mantém firmemente, 29.10
pois ele existe eternamente: 47.2
sua glória jamais será apagada.

Ó Senhor, poderoso Deus, 998
o mar levanta a sua voz, **93.3-5**
a sua força e fúria é atroz. 89.9
O Senhor reina com poder, 74.13
o oceano não lhe pode vencer. 104.69
Ó Senhor, no teu Mandamento 19.7
eu confio em todo o momento,
e na tua casa santa hei de viver. 5.7

O Reino do Senhor da criação terá eterna duração

Mas a verdade é que Cristo **1Co 15.20s**
foi por Deus ressuscitado, Cl 1.18
e este é o divino certificado 6.14
de que os que estão falecidos
serão todos de novo erguidos.
A morte veio por meio de Adão,
e por meio de Jesus, a ressurreição:
os fieis jamais serão esquecidos!

Pois Cristo precisa reinar **15.25s**
até completar a dominação Mt 22.44
dos inimigos, desde a criação. Sl 110.1
E o último inimigo Ap 20.14,21.4
que será destruído,
é o poder da morte:
o poder de Cristo é mais forte,
nem pela morte foi vencido.

Por estarem unidos com Adão, **15.22s**
todos morrem fatalmente, Rm 5.17s
e acontecerá certamente, 2Co 5.14s
por estarem unidos com Cristo, 1Ts 4.14ss
todos ressuscitarão por causa disto,
cada um, conforme a sequência:
Cristo é o primeiro, com evidência,
e os fieis, quando chegar e for visto.

A Escritura Sagrada diz: **15.27**
"Toda a realidade,
Deus, a única Divindade, Sl 8.6
põe sob o domínio" de Cristo.
A palavra "toda" significa isto:
nela não está o próprio Criador,
que a Cristo pôs tudo ao dispor:
reconheço seu poder, ou desisto?

E então virá o fim. **15.24**
Cristo fará a destruição Rm 8.38
de toda força de oposição, *Ef 1.21,6.12*
de todo poder e autoridade *Cl 2.10,15*
que só pratica a maldade, *1Pe 3.22*
e dará o Reino a Deus, o Pai:
que a partir de então vai
reinar por toda a eternidade.

E quando tudo for dominado **15.28**
pela ação do próprio Cristo,
então acontecerá também isto:
Cristo, que é o amado Filho,
ficará obediente no trilho
do domínio de Deus, o Senhor,
que lhe deu tudo por seu amor.
E Deus reinará com todo o vigor.

95 Ao Senhor Deus reverência com fidelidade e obediência

Venham todos e louvemos 999
a Deus o nosso Senhor, **95.1s**
cantemos com alegria e ardor,
pois ele nos protege e sustenta! 18.2
Vamos até a sua presença 100.2
com ações de gratidão, Mq 6.6
fazendo a nossa louvação:
eu louvo a Deus sem detença?

Pois o nosso Deus 1000
é o Senhor mais elevado, **95.3s**
é o Rei poderoso e consagrado, 93.1
além de toda outra divindade, Êx 15.11
pois só ele tem a capacidade
de segurar a terra com sua mão 24.1
e dominar toda a imensidão:
reconheço a sua superioridade?

O Senhor reina sobre o mar 1001
e a terra em toda a extensão, **95.5s**
pois são obras da sua criação. 100.3
Venham e vamos nos ajoelhar, 149.2
e juntos vamos todos adorar Is 17.7
o nosso Deus, Senhor e Criador,
com reverência, respeito, ardor:
diante dele como vou me colocar?

O Senhor é o nosso Deus, 1002
somos o povo que ele protege: **95.7**
por sua graça ele nos elege. 74.1
Rebanho de sua propriedade, Jo 10.27s
Deus nos ama de verdade, ***Jo 10.24b-28***
pois ele nos salva do algoz:
eu ouço hoje a sua voz
e aproveito a oportunidade?

Deus diz: Que vocês não tenham 1003
os corações duros, empedrados, **95.8s**
como foram seus antepassados,
quando estavam em Meribá, Nm 20.1-13
ou no deserto de Massá: Dt 6.16,9.22,33.8
Lá todos eles se queixaram 81.7,106.32s
e também me desafiaram: Hb 3.7s,15.4-7
sou ingrato como esta gente má?

E Deus segue falando: **95.10** 1004
Durante longos quarenta anos,
muitos foram meus desenganos
com este povo irresponsável,
de comportamento reprovável.
É gente de coração endurecido,
que não tem me obedecido: Nm 14.26-35
quando vivo de modo detestável?

E por fim Deus afirma: Nm 14.20-23 **95.11**
Eu fiquei irado e fiz este juramento, 1005
que ficará de pé como monumento:
Esta gente malvada e corrompida Hb 4.3
não entrará na Terra Prometida. Dt 12.9s
Não encontrarão a minha paz: Dt 1.34s
o que eles fizeram não se faz, 2.5
obediência é o ponto de partida. 79.5

Os fieis são como ovelhas que seguem Jesus bem parelhas

É isto o que o povo pergunta,
com ameaça e insistência:
Estamos com impaciência!
Fale agora francamente:
És o Messias realmente?
Jesus responde no ato:
Isto eu já disse, de fato!: **Jo 10.24b-25a**
confio em Jesus somente?

As obras que eu faço, **10.25b-26**
em nome de Deus, o Pai,
com o poder que dele sai,
testemunham a meu respeito,
mas em vocês não tem efeito,
pois não são minhas ovelhas:
elas andam comigo parelhas,
e seguem o caminho perfeito.

As minhas ovelhas **10.27-28a**
reconhecem a minha voz,
e a distinguem do lobo feroz.
Eu as conheço muito bem,
e elas me seguem também.
Eu dou a vida permanente,
não morrerão eternamente:
viverão comigo no além.

99 Ao Deus santo e perfeito nossa reverência e respeito

O Senhor Deus é Rei! 93.1 1006
Tremam todas as nações, **99.1**
pois nas mais altas dimensões,
Deus está no Céu entronizado,
com querubins acompanhado:
anjos em forma de gente e animal, 80.1
representam a majestade divinal:
me inclino reverente e confiado?

O Senhor Deus 1007
é poderoso em Jerusalém, **99.2s**
e em todos os povos também.
Seja louvado, com certeza,
pelo seu nome e grandeza,
por todos merece respeito.
O Senhor é santo e perfeito: 22.3
dou santidade com firmeza?

Ó poderoso Rei, **99.4** 1008
tu amas a justiça e o direito, 72.1,Is 9.6
e para o teu povo eleito, ***Ap 19.11-18***
trouxeste os Mandamentos,
para que os julgamentos
sejam justos e corretos:
valem os divinos decretos
para os meus procedimentos?

Honrem o Senhor, nosso Deus, 1009
e se ajoelhem com humildade **99.5-7**
diante do seu trono de santidade. 132.7s
O Senhor é santo e sagrado, 1Cr 28.2
e foi a sua vontade e agrado, Lm 2.1
escolher muitos sacerdotes, Êx 32.11-14
dando capacidades e dotes, Lv 9.7-24
para o povo fazer o ordenado. 1Sm 7.8s

Ó Senhor, nosso Deus, 1010
tu ouves a tua nação, **99.8s**
e perdoas a transgressão, Êx 34.7
mas também tens castigado Nm 20.12,24
todos que cometem pecado. Dt 3.23-27
Louvem o nosso Deus e Senhor,
e o adorem com santo fervor,
pois só ele é puro e imaculado.

Jesus é Rei e Senhor sobre o poder opressor

Então vi o Céu aberto, **Ap 19.11**
e apareceu um cavalo branco,
e o seu cavaleiro era franco, Mt 3.16
leal, sincero e Fiel por inteiro, At 7.56
e também se chama Verdadeiro, 3.14
pois ele julga corretamente, Sl 72.2
e combate e vence totalmente Is 11.4
quem é mau, vil e trapaceiro. 6.2

Seus olhos são chamas de fogo,
e por mais incrível que pareça, **19.12s**
tinha muitas coroas na cabeça. Dn 10.6
Lutou firme contra toda a maldade,
a idolatria, a injustiça e a atrocidade.
Sua capa ficou tingida de vermelho 2.17
*nas disputas contra o mundo velho.*3.12
"Palavra de Deus" é sua identidade.

E da boca de Cristo saia **19.15**
uma espada muito afiada, 1.16
que jamais será superada, Is 63.3
pois vencerá todas as nações,
quebrando as suas más ações Sl 2.7-9
com barra de ferro e rigor, Is 11.4
e as pisará no tanque do furor Jl 3.13
da ira do Senhor Deus Criador.

Na capa e na perna de Cristo,
ele tem esta identificação, **19.16-18**
que é uma divina concessão: 17.14
"Rei dos reis e Senhor Fp 2.9-11
sobre todo o poder opressor." Ez 39.4,17s
Então aves comem à vontade,
a carne de toda a autoridade,
que causou sofrimento e dor.

Os Salmos na vida e missão de Jesus 15

Salmo 110.1: Deus disse ao meu senhor, o rei: "Sente-se do meu lado direito, até que eu coloque os seus inimigos debaixo dos seus pés."
Marcos 12.36-37a: Jesus declara: "O Senhor Deus disse ao meu Senhor: 'Sente-se do meu lado direito, até que eu coloque os seus inimigos debaixo dos seus pés.' " O próprio Davi chama o Messias de Senhor.
Atos 1.10s: Jesus foi levado para o Céu diante dos discípulos. Então uma nuvem o cobriu, e eles não puderam vê-lo mais. Jesus subia, quando dois homens vestidos de branco apareceram perto deles e disseram: - Jesus que estava com vocês e que foi levado para o Céu, voltará do mesmo modo que vocês o viram subir.
Atos 5.31a: Deus colocou Jesus à sua direita como Líder e Salvador.

Jesus volta para junto de Deus:
1636, óleo sobre tela, Munique

Mensagem de Martin Luther

Cristo está sentado no Céu, esperando até que todos os seus inimigos estejam debaixo dos seus pés. Este é o seu ofício propriamente dito. Ele não dorme, mas vigia por nós. Ele também não quer nenhum substituto, pois ele mesmo quer realizar esta tarefa. Quando alguém se dirige a ele, ele quer estar aí, pronto para ajudar. Se alguém está com algum problema, que se dirija a Cristo, e receberá ajuda. O dia do juízo final ainda não chegou e os nossos inimigos, a carne (os desejos egoístas), o pecado (a separação de Deus), a morte, ainda permanecem. Mas no último dia, Cristo entregará o Reino ao Pai. Agora ele governa os cristãos dentro de seus corações, consola-os na aflição, purifica-os e intercede por eles. No último dia, todos os seus cristãos reinarão com ele, sentados à direita de Deus. Só então o último e real inimigo será destruído (a morte).
Aqui na terra ainda encontraremos fé vacilante, ansiedade pelo sustento e desespero sempre que Deus parece estar distante. Cristo, o nosso Sacerdote, vê que nossos inimigos querem nos destruir. Por isto, ele os afasta, e clama ao Pai que se coloque ao nosso lado. Quando a consciência percebe isto, temos acesso garantido ao Pai em toda e qualquer angústia. O que nos falta são olhos suficientemente fortes para podermos enxergar além das nuvens e ter a certeza de que Cristo é o nosso Advogado.

O SENHOR É O MEU PASTOR
EU SOU O BOM PASTOR

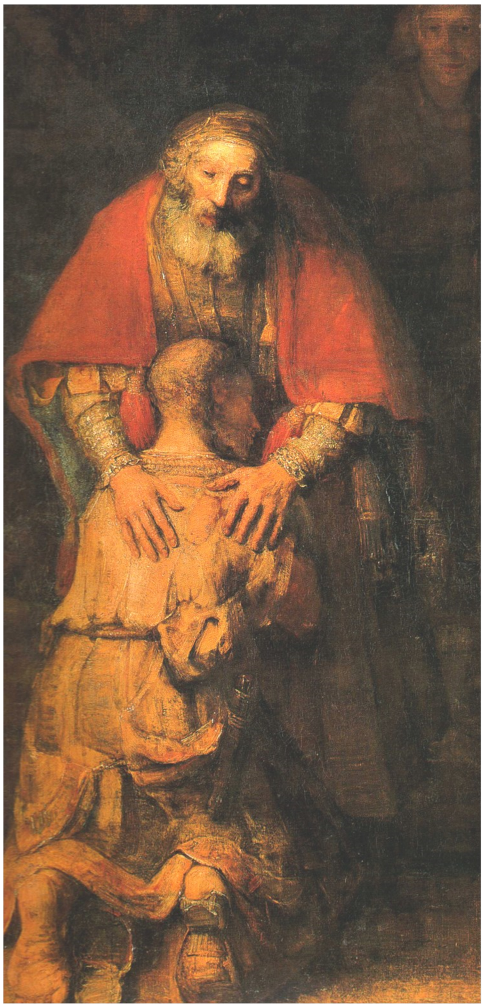

Caminhada espiritual:

O Salmo 23 em 7 estações
com os 7 "Eu Sou" de Jesus

Apresentação

O **Salmo 23** é apresentado aqui na forma de uma caminhada espiritual em 7 estações. Cada estação tem duas partes. A primeira, *em letra cursiva*, mostra que a caminhada é um processo: veja o Salmo 23 ao lado! Os verbos em negrito destacam uma ação importante da caminhada. Após os dois pontos (:) vem o complemento da mensagem da primeira parte.
O Roteiro do Salmo 23 dá uma visão da caminhada**:** o título de cada estação e a palavra-chave, acompanhada por uma das 7 revelações de Jesus: "Eu sou". Veja também as relações entre as estações: 1ª, 4ª e 7ª; 2ª e 3ª; 5ª e 6ª.
Em cada estação, dedique tempo para a espiritualidade: É o momento de preparação para enfrentar as adversidades e desafios do dia a dia.

O Roteiro do Salmo 23

1 Estação de partida
Pastor
Eu sou o bom pastor.

2 Estação de abastecimento 1
Pão
Eu sou o pão da vida.

3 Estação de abastecimento 2
Água
Eu sou a ressurreição e a vida.

4 Estação central
Caminho
Eu sou o caminho.

5 Estação de enfrentamento 1
Morte
Eu sou a luz do mundo.

6 Estação de enfrentamento 2
Cálice
Eu sou a videira.

7 Estação de chegada
Casa
Eu sou a porta.

O Salmo 23

1 *O Senhor **é** o meu pastor:*
nada me faltará.

2 *Ele me faz **repousar**:*
em pastos verdes.

3 ***Leva-me** para junto*
das águas de descanso:
ele renova as minhas forças.

4 *Ele me **guia***
por caminho certos:
como ele mesmo prometeu.

5 *Ainda que eu **ande***
pelo vale da sombra da morte,
não terei medo de nada:
porque tu estás comigo,
tu me proteges e me diriges.

6 ***Preparas** uma ceia para mim*
onde os meus inimigos
podem me ver:
tu me recebes como
convidado de honra,
e enches bem o meu copo.

7 *A tua bondade e misericórdia*
*certamente me **seguirão***
todos os dias da minha vida:
na tua casa, ó Senhor,
eu vou morar para sempre.

Quadros da capa: ***Davi abraçando o seu amigo Jônatas*** (1Sm 18.1-4)***:* 1642, Rembrandt, São Petersburgo:** *O rei Davi, mesmo ameaçado, contava com a proteção de Deus: "ainda que ande pelo vale escuro como a morte, não terei medo de nada". Neste Salmo 23, ele chama Deus de Pastor.* ***O pai abraçando o filho arrependido que volta para casa*** (Lc 15.11-32)***:* 1669, Rembrandt, São Petersburgo:** *Jesus, que ensinou esta história, se apresentou também como o bom pastor, que dá a vida pelas ovelhas: - Ninguém poderá arrancá-las da minha mão* (Jo 10.11b, 28b). *Eu conto com o poder de Jesus e aceito a sua orientação para caminhar até a casa do Pai?*

1 Estação de partida

*O Senhor **é** o meu pastor:*
nada me faltará.

Pastor
Eu sou o bom pastor.

Estamos começando
a nossa caminhada espiritual.

Paramos aqui
para fazer o reconhecimento:
Deus ***é***
"o meu pastor".

Deus tem este poder
porque ele é o protetor e guia.

Deus Todo-Poderoso
cria e mantém
tudo o que existe.

Ele tem as condições
de dar tudo o que precisamos:
"nada me faltará".

Deus se revela em Jesus

Jesus diz: - Eu sou o bom pastor. As minhas ovelhas escutam a minha voz. Eu as conheço, e elas me seguem. Eu lhes dou a vida eterna, e por isto elas nunca morrerão.
João 10.11a, 27- 28a.

Deus se revela em Jesus
que tem o poder
de nos dar a vida eterna.

Por isto, continuamos
a nossa caminhada espiritual,
que dura a vida inteira,
com fé e confiança:

"Eu lhes dou
a vida eterna."

Para a espiritualidade

Nesta *estação de partida,* contemple o quadro da capa, o pai abraçando o filho arrependido, e sinta a experiência de Deus estar dando a bênção para a sua caminhada. Sigo em frente com Deus?

2 Estação de abastecimento 1

*Ele me faz **repousar**:*
em pastos verdes.

Pão
Eu sou o pão da vida.

Deus nos leva
para o abastecimento:

Antes de enfrentar
os desafios e as adversidades
é necessário parar e alimentar-se.

Porque é preciso receber
a força necessária
para a caminhada espiritual,
que dura a vida inteira,
Deus nos leva até onde estão
os *"pastos verdes":*

Ele nos dá
o pão fresco e consistente.

Deus se revela em Jesus

Jesus diz: - Eu sou o pão da vida. Quem vem a mim nunca mais terá fome.
João 6.35a.

Deus se revela em Jesus
que tem o poder de dar
o pão que sacia
a nossa fome para sempre.

Por isto, continuamos
a nossa caminhada espiritual:

Antes de começar
as atividades do dia a dia,
é necessário parar e alimentar-se
com o Pão da palavra de Deus.

Para a espiritualidade

Esta mensagem que você está lendo oferece gratuitamente livros digitais (e-books). Você aceita começar a leitura de um destes livros e enviar o QR Code para uma pessoa amiga?

3 Estação de abastecimento 2

Leva-me *para junto*
das águas de descanso:
ele renova as minhas forças.

Água
Eu sou a ressurreição e a vida.

Deus nos leva
para o abastecimento:

Antes de enfrentar
os desafios e as adversidades
é necessário parar e alimentar-se.

Porque é preciso receber
a força necessária
para a caminhada espiritual,
que dura a vida inteira,
Deus nos leva até onde estão
as *"águas de descanso"*:

Ele nos dá
a água refrescante e saudável.

Deus se revela em Jesus

Jesus diz: - Eu sou a ressurreição e a vida. Quem beber da água que eu der, nunca mais terá sede.
João 11.25a, 4.14a

Deus se revela em Jesus
que tem o poder de dar
a água que sacia
a nossa sede para sempre.

Por isto, continuamos
a nossa caminhada espiritual:

Antes de começar
as atividades do dia a dia,
é necessário parar e alimentar-se
com a Água da palavra de Deus.

Para a espiritualidade

Jesus diz: - Eu estava com sede, e me deram água. Quando vocês fizeram isto ao mais humilde dos meus irmãos, foi a mim que fizeram (Mt 25.35b, 40). O que eu faço em favor dos carentes?

4 Estação central

Ele me ***guia***
por caminhos certos:
como ele mesmo prometeu.

Caminho
Eu sou o caminho,
a verdade e a vida.

Estamos chegando na metade
da nossa caminhada espiritual.

Paramos aqui
para fazer o reconhecimento:
Deus me ***guia***
"por caminhos certos".

Deus tem este poder
porque ele cumpre o que promete.

Deus Todo-Poderoso
cria e mantém tudo o que existe.

Ele tem as condições
de dar tudo o que precisamos:
"como ele mesmo prometeu".

Deus se revela em Jesus

Jesus diz: - Eu sou o caminho, a verdade e a vida. Ninguém pode chegar até o Pai a não ser por mim.
João 14.6

Deus se revela em Jesus
que tem o poder
de nos levar até o Pai.

Por isto, continuamos
a nossa caminhada espiritual,
que dura a vida inteira,
com fé e confiança:

"Eu sou o caminho,
a verdade e a vida."

Para a espiritualidade

Nesta *estação central*, contemple o caminho da sua vida: Quando você sentiu a experiência de Deus na sua caminhada? Enxergo isto como um sinal para ir ao encontro dos necessitados?

5 Estação de enfrentamento 1

*Ainda que eu **ande***
pelo vale da sombra da morte,
não terei medo de nada:
porque tu estás comigo,
tu me proteges e me diriges.

Morte
Eu sou a luz do mundo.

Deus nos leva
para o enfrentamento:
Depois de receber
o Pão da palavra de Deus,
podemos passar pela morte.
Porque recebemos a força necessária
para a caminhada espiritual,
que dura a vida inteira,
Deus cuida de nós
no *"vale escuro como a morte".*
Deus, em ameaças e perigos extremos,
"está comigo":
Ele me dá a proteção
e me dirige.

Deus se revela em Jesus

Jesus diz: - Eu sou a luz do mundo. Quem me segue nunca andará na escuridão: terá a luz da vida.
João 8.12.

Deus se revela em Jesus
que tem o poder de nos dar
a luz da vida eterna.

Por isto, continuamos
a nossa caminhada espiritual,
que dura a vida inteira,
com fé e confiança:

"Quem me segue
nunca andará na escuridão."

Para a espiritualidade

Eu aceito praticar ações que transmitem a luz da misericórdia de Deus para pessoas que estão em situações de escuridão?

6 Estação de enfrentamento 2

***Preparas** uma ceia para mim*
onde os meus inimigos podem me ver:
tu me recebes
como convidado de honra,
e enches bem o meu copo.

Cálice
Eu sou a videira.

Deus nos leva
para o enfrentamento:
Depois de receber
a Água da palavra de Deus,
podemos passar pelos inimigos.
Porque recebemos a força necessária
para a caminhada espiritual,
que dura a vida inteira,
Deus cuida de nós
*"*onde os inimigos podem me ver".
Deus, em ameaças e perigos extremos,
"me recebe como convidado de honra ":
Ele me dá a dignidade
e a salvação.

Deus se revela em Jesus

Jesus diz: - Eu sou a videira.
João 15.5.
Jesus pega o cálice e diz: - *Isto é o meu sangue da nova aliança com Deus.*
Lucas 22.20

Deus se revela em Jesus
que tem o poder de nos dar
a comunhão da vida eterna.

Por isto, continuamos
a nossa caminhada espiritual,
que dura a vida inteira,
com fé e confiança:

"Isto é o meu sangue
da nova aliança com Deus."

Para a espiritualidade

Eu aceito praticar ações que transmitem a comunhão do amor de Deus para pessoas que estão em situações de conflito?

7   Estação de chegada

O teu amor e misericórdia
certamente me ***seguirão***
todos os dias da minha vida:
na tua casa. ó Senhor,
eu vou morar para sempre.

Casa
Eu sou a porta.

Estamos concluindo
a nossa caminhada espiritual.

Paramos aqui
para fazer o reconhecimento:
Deus me ***seguirá***
"todos os dias da minha vida".
Deus tem este poder
porque é bondoso e misericordioso.
Deus Todo-Poderoso
cria e mantém
tudo o que existe.

Ele tem as condições
de dar tudo o que precisamos:
"habitarei com o Senhor sempre".

Deus se revela em Jesus

Jesus diz: - Eu sou a porta. Quem entrar por mim será salvo. Poderá entrar e sair e encontrará comida. João 10.9

Deus se revela em Jesus
que tem o poder
de abrir a porta da casa de Deus.

Por isto, continuamos
a nossa caminhada espiritual,
que dura a vida inteira,
com fé e confiança:

"Quem entrar por mim
será salvo."

Para a espiritualidade

Nesta *estação de chegada*, contemple o pai acolhendo o filho (quadro da capa), e sinta a experiência de receber a bênção de Deus para a sua caminhada daqui para a frente. Isto me leva a servir a Deus no amor ao próximo?

O Salmo 23
e 7 perguntas fundamentais

1 Quem?

O meu Senhor e Pastor

2 Onde?

Em pastos verdes

3 O que?

Me leva a águas tranquilas

4 Como?

Por caminhos certos

5 Por que?

Porque ele me protege e dirige

6 Para que?

Para me dar dignidade e salvação

7 Quando?

Todos os dias da minha vida

O rei Davi: **1665, São Petersburgo**

Livro digital (e-book) gratuito
PNÓQUIO, PEQUENO PRÍNCIPE, PEREGRINO

As histórias dos "Três Pês",
Pinóquio, Príncipe Pequenino,
e também do Peregrino,
aqui em versos recontadas,
e com a Bíblia relacionadas,
é grande a correspondência,
mostrando com evidência
verdades jamais superadas.

MINIBÍBLIA 49

E-book grátis

Textos em 49 palavras
do Antigo Testamento,
desde a criação do mundo
até o anúncio do Messias.
O Novo Testamento traz
as principais ações de Jesus
e o começo da missão.
Aceito ler a mensagem?

Editora Oikos
oikoseditora.com.br

MINIBÍBLIA 7x7

E-book grátis

As mensagens em 7 partes,
pela Bíblia distribuídas,
nestes versos estão reunidas.
Este humano procedimento
quer facilitar o entendimento
da palavra permanente,
que vale para toda a gente:
não existe outro fundamento.

Editora Oikos
oikoseditora.com.br

O EVANGELHO

E-book grátis

O Evangelho de Jesus
é aqui apresentado
de modo diferenciado,
evitando a repetição
do mesmo ato ou lição,
e este simples procedimento
quer facilitar o entendimento:
eu vou ler com atenção?

Editora Oikos
oikoseditora.com.br

BÍBLIA EM VERSO

E-book grátis

O Testamento é cada parte
da Bíblia, a Escritura Sagrada,
por Deus a nós confiada,
para conhecermos a salvação:
Deus dá primeiro a orientação,
com a sua Lei e Mandamento,
e com o Novo testamento
dá Jesus e a sua libertação.

Editora Oikos
oikoseditora.com.br

Informações para entender a Bíblia

1 Quantas partes têm a Bíblia?

A Bíblia tem 2 partes: O Antigo Testamento (AT), escrito originalmente em hebraico, e o Novo Testamento (NT), escrito em grego. O AT é o nome que os cristãos dão ao conjunto das Escrituras Sagradas de Israel. O AT faz parte da Bíblia dos cristãos. Os títulos AT e NT surgiram no século 2 depois de Cristo (d.C.).

2 Quantas partes têm o NT?

1 Os 4 Evangelhos: Mateus a João. **2** O livro histórico: Atos dos Apóstolos. **3** As 21 Cartas. **4** A revelação: Apocalipse. Todos os 27 livros foram escritos entre os anos 50 e 100 d.C. Provavelmente, o 1º livro foi 1 Tessalonicenses, de Paulo, e o último, a 2 Carta de Pedro. Todos estes livros são cópias dos originais, escritos depois de 100 d.C.

3 O que são os Evangelhos?

Inicialmente, as mensagens de Jesus eram transmitidas oralmente. Depois, para que não se perdessem, elas foram escritas. Surgiram assim os Evangelhos, que contam a respeito de Jesus desde seu nascimento até sua volta à Deus. Os Evangelhos são testemunhos de fé a partir da morte e ressurreição de Jesus.

4 Como se formou o NT?

Inicialmente, muitos escritos circulavam nas comunidades cristãs. Com o tempo, viu-se a necessidade de fazer uma seleção daqueles reconhecidos como genuínos e inspirados, tendo como referência o Evangelho. Esta coleção chama-se cânon, que significa regra, norma, medida, formada pelos 27 livros que compõem o NT, e ficou definida em torno de 350 d.C.

5 Como entender a Bíblia?

Para entender bem o NT é necessário recorrer ao AT, porque este forma a base dos ensinamentos no NT. Mas nem todos os ensinos no AT têm validade para os cristãos, porque eles leem o AT com a interpretação que Jesus dá. Veja Mateus 5.17 e Mateus 5.43-44: Estas palavras de Jesus superam o ensino do AT.

6 Há desníveis na Bíblia?

Como a geografia da Palestina tem seus altos e baixos, também os textos da Bíblia são mais ou menos importantes. Não devemos colocar todas as passagens num mesmo nível. Compare, p. ex.: Nm 3.14-39 com Jo 3.16. Para a fé cristã, o centro da Bíblia é o acontecimento da crucificação e ressurreição de Jesus Cristo.

7 A Bíblia é infalível?

Temos que distinguir entre a palavra revelada de Deus e os livros que formam a Bíblia, escritos por seres humanos: “Nós que temos este tesouro espiritual (Evangelho), somos como potes de barro” (2 Co 4.7). A Bíblia é o vaso humano quebradiço e imperfeito que contém a palavra divina, infalível e eterna (Lc 21.33).

8 A Bíblia é a palavra de Deus?

A Bíblia afirma que a palavra de Deus tem poder criador (Gn 1.1-3, Jo 1.3). A Bíblia fala de pessoas que anunciaram a palavra de Deus. A Bíblia afirma também que Jesus é a Palavra viva de Deus (Jo 1.1, Hb 1.1-3). Os cristãos não creem na Bíblia, e sim, em Deus e na sua palavra revelada (Jo 14.1).

9 Qual a interpretação de Luther?

Martin Luther (1483-1546) estudou profundamente a Bíblia e chegou ao reconhecimento fundamental: A Bíblia interpreta-se a si mesma e o todo da Bíblia tem um centro: Jesus. Este princípio usado para interpretar a Bíblia está na frase: “O que leva a Cristo”. Jesus é a chave que abre a Bíblia.

10 A Bíblia é uma rede?

Textos bíblicos, tanto do AT como do NT, estão relacionados entre si, podendo estar ramificados por toda a Bíblia. Eles formam uma grande rede de comunicação interna de informações complementares. Assim a Bíblia, por si só, dá as orientações básicas suficientes para entendermos o conjunto de toda a mensagem de Deus.

Orientações para ler a Bíblia

Como ler a Bíblia 1

Bíblia é o nome do conjunto dos livros que formam o Antigo e o Novo Testamento. Testamento é a aliança de Deus com seu povo, no AT (Êx 19.5), e no NT (Mc 14.24). A nova aliança, realizada pela morte (Hb 9.15,28) e ressurreição de Cristo (1 Co 15.14), é a referência cristã básica na leitura de toda a Bíblia.

Como ler a Bíblia 2

Para ler a Bíblia é necessário usar o raciocínio que recebemos de Deus. Mas a pesquisa bíblica não é dona da verdade. Ela deve estar a serviço da busca pela verdade que está na Bíblia (Jo 14.6). A atitude de reverência e oração é indispensável na leitura e estudo da Bíblia.

Como ler a Bíblia 3

O Espírito Santo inspira a mensagem, mas quem escreve a Bíblia são pessoas com características humanas: Elas não são transformadas num computador que registra automaticamente o que é ditado. Assim explicam-se, p. ex., as diferenças entre Mateus e João. Se a Bíblia fosse escrita na linguagem dos anjos, não iríamos entender.

Como ler a Bíblia 4

A fé cristã baseia-se em acontecimentos concretos: A história de Israel, a realização do Plano da Salvação de Deus por Jesus, são temas principais da Bíblia. Estes registros históricos são testemunhos de fé para despertar nos ouvintes e leitores da Bíblia a experiência da relação de confiança em Cristo.

Como ler a Bíblia 5

O Evangelho de João foi escrito “para que vocês creiam que Jesus é o Messias, o Filho de Deus. E para que, crendo, tenham vida por meio dele” (Jo 20.31). A Bíblia, como testemunho que relata experiências de fé com Deus, quer despertar esta mesma experiência em seus ouvintes e leitores.

Como ler a Bíblia 6

Com a ressurreição de Jesus, os discípulos veem sentido na sua morte. A Páscoa abre seus olhos para reconhecer Jesus como o Salvador. Com esta nova compreensão, começam a ler o AT de modo diferente (Lc 24.27). A ressurreição é a origem do NT. Os cristãos leem a Bíblia a partir da ressurreição.

Como ler a Bíblia 7

A Reforma Protestante usa este princípio: O centro da Bíblia é Cristo. A partir dele, os trechos mais difíceis ficam mais claros. Isto significa que não devemos interpretar um texto isoladamente e considerar todos de igual valor: Quanto mais um texto refere-se a Cristo, tanto mais importante ele é.

Como ler a Bíblia 8

Quando Cristo é a chave para compreender a Bíblia, é possível fazer também a diferença entre o que Deus exige de nós (Lei), e o que Deus nos oferece gratuitamente (Evangelho): Só quando nos arrependemos debaixo da Lei que condena, podemos receber também o Evangelho que perdoa e salva.

Como ler a Bíblia 9

Para conhecer: **1** Que pessoa(s) aparece (m) neste texto? **2** Quem fala? Para quem? Quando? Onde? Por que? **3** O que não entendo? **4** O que dizem os textos do rodapé/margem? **5** O assunto antes e depois deste texto tem relação? **6** Quais são as palavras principais? **7** Qual é a mensagem deste texto numa frase?

Como ler a Bíblia 10

Para crescer na fé: **1** O que desperta minha atenção neste texto? **2** O que aparece sobre a ação de Deus? **3** Deus age sempre assim? **4** O que o texto diz, acontece hoje? Como? **5** Aparece uma exigência de Deus? Qual? **6** O que Deus oferece aqui? Aceito isto? **7** O que devo dizer, fazer?

Relação dos textos bíblicos

Antigo Testamento

Gênesis

1.1-30 219
1.3-25 118
1.26-30 89
2.4b-17 106
2.16s 89
3.6-9 89
12.1-9 16
21s 16
46 16

Êxodo

5.1s 14
5.22-6.1 14
12.29-32 14
14.5 15
14.21-29 15
14.22-29 96
14.22-31 62
15.1-10 259
15.19-21 261
19.1-25 19
20.1-7 20
20.8-11 21
20.12-17 22
32.1-8a 23
32.8-14 24
32.15-25 25
32.30-35 26
34.4-6 111

Números

6.24-26 97

Deuteronômio

6.20-25 72
26.1-10 13
30.10-14 73

Josué

3.1-17 96

1Samuel

10.24 127
11.13 127
15.23s 127

2Samuel

5.1-12 127
7.8-16 242
7.13-16 129

1Reis

3.9-28 128
8.49b 126

Jó

2.3-10 215

Provérbios

3.5-7 162
3.11 162

Isaías

1.2-6 75
2.2b-5 115
2.4 83
31.1s 126
26.16-19 83
35.2b-10 84
40.3 26
40.6-10 218
40.6-11 70
40.27-31 37
43.1-7 37
52.4-10 76
53.5b-6a 174
65.17 83

Jeremias

7.1-11 182
23.1-6 77
25.1-11 188
29.7,10 78
30.8s 78
31.7-14 78
31.31-34 29
33.15s 78
52.12-15 77

Lamentações

1.1-6 79
1.7-13 80
3.22-30 91

Oseias

11.1-3 26
11.1-11 82

Amós

2.6-8 240
2.6-16 85
3.1s 85
5.21-24 24
6.1 43
6.4s 43
8.4-7 43

Miqueias

5.2-3a 129
5.2-5a 28
6.6-8 24
6.9-16 74
7.2-7 71

Sofonias

2.1-3 71

Novo Testamento

Mateus

2.1 30
2.1-12 100
2.5s 28
2.11 30
3.16s 86
4.4 17
4.5-7 121
5.3-7 94
5.3-7 148
5.8-12 149
5.13-16 168
5.21s 169
5.38s 33
5.40,42 206
5.43-48 160
6.9-15 139
6.19-21 165
6.24 167
6.31-34 167
6.31-34 154
7.1-5 208
7.7-12 63
7.24-27 154
10.17-20 170
10.26-31 56
12.9-14 21
12.33-37 68
13.34s 130
17.5 86
18.24-35 54
21.8s 157
21.39-44 113
21.42 184
22.1-13 233
23.13-33 195
23.37 57
24.1-10 57
24.32-35 171
24.36-51 231
25.31-40 67
25.34-41 101
26.20-27 49
26.21-23 192
27.31b 201
27.33s 201
27.48 201
27.32-35 205
27.41-43 210
27.46-50 205
28.16-20 115

Marcos

1.11 225
1.12s 17
2.13-17 21
4.26-29 154
4.26-34 95
4.33s 130
4.35-39 108
4.38-40 145
6.35-44 98
7.5-13 22
8.15b 21
11.9b-10 28
11.15s 196
12.1-9a 81
12.28-34 20
12.36-37a 247
12.37b-40 189
14.53-65 45
15.6-14 46
15.15-20 47
15.24 222
15.33-40 39
15.34 201

Lucas
1.46-55 109
1.46-55 261
2.25-32 120
2.29s 88
2.36-38 140
3.7b-11 26
4.16-21 107
6.43-45 68
6.46-49 138
10.21-24 120
10.30-37 105
12.16-21 48
13.1-5 151
13.31-35 181
15.11-24 104
15.11-32 212
17.12b-19 61
18.2-7a 166
18.9-14 42
18.11-14 217
19.35-38 196
21.5-8 187
23.42s 213
23.46 210

João
1.1-5 92
2.13-22 50
2.16s 176
4.21-24 50
5.24 213
6.30-35 18
6.34s 117
6.41s 117
6.48-50 117
6.58 117
7.37-39 221
7.42-44 129
8.6b-7 208
8.12-20 136
10.11-18 135
10.24b-28a 245
10.31-40 240
11.17-44 110
11.25-27 64
12.24 229
12.24-26 64
14.1-14 51
19.23-30 40
19.28 201
19.32-36 222

Atos
1.6-11 239
1.10s 247
2.23-31 134
2.29-32 241
2.31s 235
2.32-36 228
5.31a 247
7.38-42a 25
10.37-43 232
13.18-25 242
13.32-35 225
17.31 232
19.21-27 23

Romanos
1.18-21a 161
1.21-31 200
1.22s 23
3.10b-20 35
4.1-5 38
4.1-6 214
5.8-11 197
5.12-21 103
5.19 41
8.18-20a 90
8.31-39 69
8.33s 53
8.36b-39 125
11.33-36 88
11.33-36 102
11.33-36 238
12.9-21 180
12.17-20 206
12.21 141
13.1-5 141
14.9-12 97
15.1-6 204
15.7-13 111
16.27 238

1Coríntios
1.26-30a 173
3.16s 59
15.3-50 260
15.12-19 243
15.20-28 244
16.23s 156

2Coríntios
1.9s 66
1.9-11 125
4.7-18 142
5.17-19 216
6.6-10 112
6.16 59
9.9-10a 97
12.7b-10 143
13.13 156

Gálatas
1.4s 41
1.6-10 198
6.1-5 207
6.18 156

Efésios
1.3 183
1.11-14 183
1.18-21a 155
2.11-14 199
2.18 59
2.20-22 59
3.12-19 183
4.7-13a 99
4.23-28 164
5.8-16 168
5.15s 152
6.10-17 33
6.10-17 119
6.23s 156

Filipenses
2.8s 41
2.9-11 97
2.10s 229
4.4-7 175

Colossenses
4.4-6 152

1Tessalonisenses
5.15 60

2Tessalonisenses
3.17s 156

1Timóteo
6.6-10 150

Tito
2.11-14 220
3.3-11 137

Hebreus
1.8s 226
2.14b-15 114
4.12s 144
4.14-16 114
5.7-9 41
7.23-25 53
9.15 29
9.24 53
9.24-28 217
10.2-10 93
10.15s 29
10.23 114
10.32-37 153
12.7-13 191
13.15s 34

Tiago
1.12-17 36
1.19-21,26s 163
2.5-13 199
3.1-10 52
5.1-4a 165

1Pedro
1.3-5 155
2.4-5a 34
2.5b-8 113
2.20-25 174
3.8-12 60
4.1-6 65
5.6-11 55

2Pedro
1.17-19 172
3.9b 58

1João
1.5-7 179
1.8s 53
1.8-10 216
2.1-2a 53
3.22 63
4.15s 111
5.14s 63

Apocalipse
1.6b-7a 239
2.8-11 133
3.8,10 153
7.9-12 238
7.17 238
11.15b-18a 227
15.1-4 259
17.5 209
17.15-16a 209
18.7s 209
18.11-19 209
18.24 209
19.1-2a 234
19.6-8a 234
19.11-18 246
19.11-20a 116
21.22-27 190
22.3b-5 190
22.17b 221

Páscoa do Antigo Testamento: passagem da escravidão para o livramento

A Festa da Páscoa
do Antigo Testamento
celebra o acontecimento
da saída da escravidão,
é a Páscoa da libertação,
passagem à Terra Prometida:
este é o meu ponto de partida,
com Deus eu entro em ação?

Então Moisés e os israelitas **Êx 15.1**
cantam esta canção de louvor:
Cantarei a Deus, o Senhor,
pois a sua ação maravilhosa
foi extraordinária e vitoriosa,
jogou cavalos e cavaleiros
no mar, dentro de atoleiros:
creio na sua ação poderosa?

O Senhor Deus joga no mar, **15.4s**
terminando com muitas dores,
o grande exército dos opositores,
todos os seus carros de guerra,
e os melhores oficiais encerra
no mar Vermelho profundo,
como pedra foram ao fundo:
Deus age certo e nunca erra.

Com teu sopro poderoso, Senhor,
as águas então se levantaram, **15.8s**
como a maré cheia se elevaram,
formando uma grande barragem,
e o fundo do mar deu passagem.
Aí os inimigos vieram ao ataque,
para nos matar e fazer um saque:
não contaram com tua abordagem.

Porque tu, ó Senhor Deus, **15.10**
sopraste com força e vigor,
e eles sofreram então o pior
no meio do mar, no caminho,
foram atingidos pelo redemoinho,
e como chumbo foram afundados,
e assim completamente afogados:
conto com Deus, ou morro sozinho?

Eu vi no Céu outro sinal, **Ap 15.1**
muito grande e espantoso, 12.1
do Deus Todo-Poderoso: 16.1,17.1
Por causa das atrocidades, 21.9
7 anjos com 7 calamidades, Lv 26.21
causarão grande pavor:
É a última ira do Senhor,
contra todas as iniquidades.

Os que venceram o monstro, **15.3a**
estavam parados, de pé, Êx 15.1-18
cantando a Deus com fé, Dt 32.1-44
o Canto de Moisés, o servidor,
e o Canto do Cordeiro Salvador: 5.9s
Senhor Deus, Todo-Poderoso, Sl 111.2
grande e também maravilhoso
é teu admirável poder criador!

E o canto continua: **15.3b-4a**
Rei das nações,
teus planos e ações,
são justos e verdadeiros.
Os teus atos derradeiros,
queremos anunciar, Senhor,
com respeito e com temor,
em todos os paradeiros.

Pois só tu és santo, **15.4b**
e a ti virão todas as nações,
com louvores e adorações, Sl 86.9-12
pois as tuas obras corretas,
servem a todos como setas,
referências de sinalização:
sigo esta divina orientação,
sua Lei que aponta as metas?

Páscoa do Novo Testamento: passagem da morte para o salvamento

A Festa da Páscoa
do Novo Testamento
celebra o acontecimento
da saída da crucificação,
é a Páscoa da ressurreição,
passagem à nova Jerusalém:
assumo esta realidade também
e vivo esta transformação?

Eu dei a vocês o ensinamento
que recebi, e ele é fundamental:
A morte de Cristo foi total, **1Co 15.3s**
para vencer o nosso pecado, Is 53.5-12
como está no Escrito Sagrado.
Depois da cruz foi sepultado, Mt 12.40
e no terceiro dia, ressuscitado,
como também está registrado.

Esta é a mensagem **15.12s**
que temos anunciado:
Cristo foi ressuscitado!
Então com que autoridade,
alguns dizem esta falsidade:
Mortos não terão ressurreição.
Pois sem esta divina ação,
Cristo não vive de verdade.

E Paulo segue afirmando: **15.14**
Se Cristo não foi ressuscitado,
não tem nenhum significado,
importância, razão ou valor,
a mensagem do nosso Senhor,
e igualmente é vazia também
a fé e confiança que vocês têm:
ajuda-me a crer, por favor!

Mas a verdade é que Cristo **15.20s**
foi por Deus ressuscitado, Cl 1.18
e este é o divino certificado 6.14
de que os que estão falecidos
serão todos de novo erguidos.
A morte veio por meio de Adão,
e por meio de Jesus, a ressurreição:
os fieis jamais serão esquecidos!

E então virá o fim. **15.24**
Cristo fará a destruição Rm 8.38
de toda força de oposição, Ef 1.21,6.12
de todo poder e autoridade Cl 2.10,15
que só pratica a maldade, 1Pe 3.22
e dará o Reino a Deus, o Pai:
que a partir de então vai
reinar por toda a eternidade.

Pois Cristo precisa reinar **15.25s**
até completar a dominação Mt 22.44
dos inimigos, desde a criação. Sl 110.1
E o último inimigo Ap 20.14,21.4
que será destruído,
é o poder da morte:
o poder de Cristo é mais forte,
nem pela morte foi vencido.

Será assim na ressurreição: **15.42**
Quando o corpo é sepultado,
a sua situação e estado,
é de um corpo mortal,
e será um corpo imortal,
quando for ressuscitado:
por Deus é transformado,
e liberto de todo o mal.

Agora somos pessoa **15.49s**
feita do pó da terra, Rm 8.18
e quem diz isto não erra: Fp 3.21
Depois nós teremos a figura
de Cristo, que sempre perdura:
O humano é transitório e mortal,
não herda o Reino celestial:
quem crê terá a vida futura.

A canção de Miriam

Os israelitas atravessaram **Êx 15.19**
em terra seca no mar Vermelho,
mas quando o mundo velho,
com carros de guerra, ligeiros,
e com seus cavalos e cavaleiros,
entraram no mar, o Deus e Senhor
fez com que as águas, com vigor,
cobrissem todos os guerreiros.

Então a profetisa Miriam, **15.20-21a**
irmã de Moisés e de Arão,
canta uma bela canção,
tocando um tamborim,
e todas as mulheres, sim,
fazem o acompanhamento,
dançando pelo acontecimento.
Miriam canta para elas assim:

Cantem ao Senhor Deus, **15.21b**
pois mostrou com evidência
o seu poder e magnificência!
Ele jogou cavalos e cavaleiros
nos mais profundos atoleiros,
dentro da imensidão do mar:
eu também hoje vai cantar,
dançar e tocar pandeiros?

A canção de Miriam é bem provavelmente o mais antigo texto de todo o Antigo Testamento.

A canção de Maria

Esta é a “Canção de Maria”:
O meu espírito anuncia, **Lc 1.46-48**
louvando com alegria
a grandeza do Senhor,
meu Deus e Salvador,
pois como serva fui lembrada, 1Sm 1.11
pela sua graça abençoada:
sem mérito, só por seu favor!

Grandes coisas o Poderoso **1.48-50**
fez por mim neste momento:
Eu sou simples instrumento.
O nome de Deus é santidade,
e ele mostra a sua bondade
de geração a geração:
imensa é a sua compaixão
aos que o honram de verdade.

Com o seu braço levantado, **1.51-53a**
o Senhor faz atos poderosos,
espalha todos os orgulhosos
com a sua má consciência,
e por sua divina onipotência,
derruba os reis das nações, Ez 21.26
pôe os humildes em altas posições,
e dá pão aos que têm carência.

Os ricos Deus manda embora
com as suas mãos vazias, **1.53b-55**
e conforme as profecias
que fez aos antepassados, Mq 7.20
ajuda todos os explorados.
Mostrou a Abraão sua bondade,
e também à sua posteridade,
que permanece pela eternidade.

Referências

BÍBLIA DE ESTUDO NTLH. *Nova Tradução na Linguagem de Hoje.* Barueri/SP. Sociedade Bíblica do Brasil. 2012.

DAS LUTHERWORT ZUM PSALTER. MDK Verlag Bad Salzuflen. 1956.

DIE BIBEL IN HEUTIGEM DEUTSCH. Stuttgart. Deutsche Bibelgesellschaft. 1984.

GERSTENBERGER, E, JUTZLER, K, BOECKER, H. J. *Psalmen in der Sprache unserer Zeit*. Neukirchener Verlag und Benziger Verlag. 1983.

***Davi com sua lira diante do rei Saul:* óleo sobre madeira, Frankfurt**

Salmo 23

O rei Davi ora e canta:
O Senhor é o meu pastor,
coloca tudo ao meu dispor.
Ele também me faz repousar,
em pastos verdes descansar,
leva-me até fonte tranquila,
a minha alma alegre jubila:
O seu poder me faz renovar.

Deus me guia no rumo certo,
conforme ele tem prometido,
e eu não fico desassistido
mesmo no vale escuro.
Diante da morte eu procuro
e encontro em ti proteção,
seja qual for a situação,
contigo, Senhor, estou seguro.

Pois tu, Senhor, estás comigo,
me proteges e me diriges,
em ti somos todos felizes,
recebemos consolo e alento,
e recebemos também sustento.
Preparas para mim uma mesa:
em ti eu tenho amparo e defesa
diante do mau procedimento.

Na presença dos meus inimigos,
me recebes como teu convidado,
e sou por ti muito honrado:
tu me serves com fartura.
A tua misericórdia dura
todos os dias da minha vida,
e sempre encontrarei guarida
na tua casa que sempre perdura.

A Lei e o Evangelho

Moisés anuncia a divina exigência:
1659, óleo sobre tela, Berlim

No Antigo Testamento
vale a força dura da LEI,
e eu experimento e sei
que diante do Mandamento,
que exige total cumprimento,
meu agir será insuficiente,
serei condenado fatalmente
por Deus no seu julgamento.

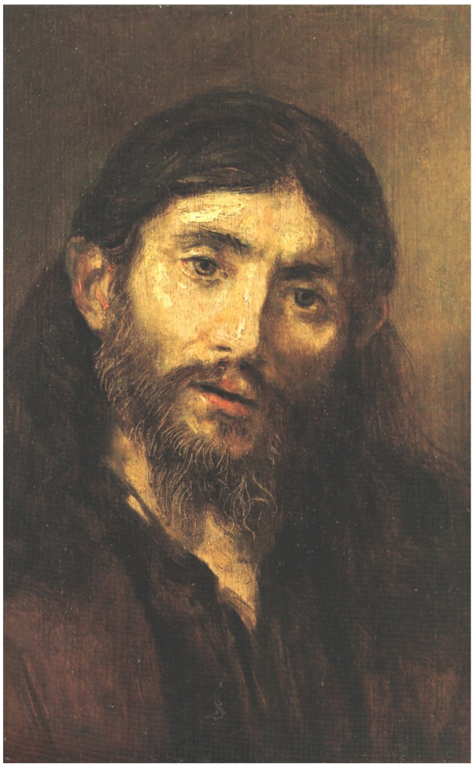

Jesus anuncia a divina clemência:
1648, óleo sobre madeira, Cambridge

No Novo Testamento
vale o poder da pura GRAÇA
que me aceita e me abraça
sem qualquer merecimento.
Este divino procedimento
trata o culpado como inocente,
pois confia em Cristo somente
e pratica o arrependimento.

PÁSCOA
Publicações

ISBN 978-65-01-72762-2